

# ICER

*Informe de Coyuntura Económica Regional*

ISSN 1794-3582

**2010**

***Nariño***



**Informe de Coyuntura Económica  
Regional  
Departamento de Nariño**

**2010**

**Convenio Interadministrativo  
No. 111 de abril de 2000**

JOSÉ DARÍO URIBE ESCOBAR  
**Gerente General Banco de la República**  
JORGE RAÚL BUSTAMANTE ROLDÁN  
**Director DANE**  
JORGE HERNÁN TORO CÓRDOBA  
**Subgerente de Estudios Económicos Banco de la República**  
CHRISTIAN RAFAEL JARAMILLO HERRERA  
**Subdirector DANE**

**Comité Directivo Nacional ICER**

CARLOS JULIO VARELA BARRIOS  
**Director Departamento Técnico y de Información Económica Banco de la República**  
NELCY ARAQUE GARCÍA  
**Directora Técnica DIRPEN - DANE**  
DORA ALICIA MORA PÉREZ  
**Coordinadora de Sucursales de Estudios Económicos Banco de la República**  
ANA ZORAIDA QUINTERO GÓMEZ  
**Coordinadora de Planificación y Regulación, DIRPEN-DANE**  
JULIO ESCOBAR POTES  
**Jefe CREE Banco de la República - Cali**  
**Coordinación Operativa DIRPEN-DANE**  
EDUARDO SARMIENTO GÓMEZ – **Coordinador Temático**  
MARÍA JIMENA VARGAS MAYO – **Asistente Metodológico y Técnico**

**Comité Directivo Territorial ICER**

HÉCTOR AURELIO RAMÍREZ MUÑOZ  
**Gerente Banco de la República, sucursal Pasto**  
YOLANDA JIMÉNEZ DORADO  
**Director Territorial Suroccidental, DANE**  
JULIO ESCOBAR POTES  
**Jefe CREE Banco de la República - Cali**  
DEISY PATRICIA LUCERO TOLEDO  
**Coordinadora Operativa Territorial Suroccidental, DANE**  
ARLEY BARANDICA VILLEGAS  
BERNARDO PAZOS AGREDA  
**Banco de la República, CREE Cali**  
NAZLY GONZÁLEZ RIVAS  
**DANE, Territorial Suroccidental**

**Entidades Participantes**

GERARDO MESÍAS MÉNDEZ  
**Cámara de Comercio de Pasto**

**Diseño**

Mercadeo y Ediciones – DANE

**Impresión**

Departamento de Documentación y Editorial Banco de la República, Bogotá  
SEPTIEMBRE 2011

**ICER**

**RESUMEN**

La economía de Nariño mostró algunos síntomas de recuperación en 2010, a pesar del impacto que la fuerte ola invernal de final de año tuvo en el Suroccidente, principalmente en la producción agrícola e industrial. Se destaca, por ejemplo, que la cartera neta del sistema financiero creció 13,2%, en tanto que las captaciones reportaron incremento de 11,8%.

Por su parte, la inflación en Pasto ascendió a 2,6%, superior en 1,0 pp a la del año anterior e inferior en 0,6 pp al promedio nacional de 2010. El incremento en la variación del IPC de Pasto se justificó por el crecimiento de tres grupos: diversión, que luego de haber presentado una desaceleración en 2009 llegó a crecer 4,3 pp en 2010; transporte, que lo hizo en 3,5 pp; y alimentos, en 3,2 pp. Los restantes seis grupos presentaron disminuciones generalizadas. En el mercado laboral, la tasa de desempleo de Pasto mostró un leve descenso al ubicarse en 15,9%, mientras la desocupación para el conjunto de las 24 ciudades investigadas por el DANE llegó a 12,5%.

La inversión neta en sociedades registradas en la Cámara de Comercio de Pasto mostró un significativo repunte (264,2%): sobresalieron los incrementos de capital en el sector salud, con participación de 49,0% en el total, en razón a la construcción de clínicas privadas; el sector comercio, con 11,1% del total; y el de electricidad, gas y agua, que participó con 10,5% del total.

En el comercio exterior, las exportaciones no tradicionales del departamento se redujeron 59,0% al totalizar US\$7.159 miles frente a los US\$17.447 miles de 2009. De igual forma, las exportaciones hacia Ecuador decrecieron 70,3% respecto a 2009 y su participación en el monto total disminuyó en 13,7 pp al pasar de 49,4% a 35,7% en 2010. Por su parte, las importaciones se incrementaron 13,7% al sumar US\$412.237 miles, jalonadas por bienes de consumo duradero y bienes de capital, principalmente equipo de transporte.

Los impuestos recaudados por la DIAN en Nariño disminuyeron 7,9%, debido al débil comercio con Ecuador, que persistió durante la mayor parte del año a causa de las restricciones comerciales impuestas por las autoridades del vecino país y que se restablecieron al finalizar 2010.

Por último, el balance presentado por la construcción efectiva en Pasto mostró comportamiento negativo tanto en obras nuevas como en las culminadas. No obstante, la actividad constructora potencial del departamento registró dinámica positiva.

## CONTENIDO

	pág.
RESUMEN	
SIGLAS Y CONVENCIONES	
1. ENTORNO MACROECONÓMICO NACIONAL	9
1.1. ACTIVIDAD ECONÓMICA	9
1.2. INFLACIÓN Y MERCADO LABORAL	9
1.3. POLÍTICA MONETARIA Y MERCADOS FINANCIEROS	10
1.4. SECTOR EXTERNO Y MERCADO CAMBIARIO	11
1.5. SITUACIÓN FISCAL	12
2. INDICADORES DE COYUNTURA ECONÓMICA REGIONAL	13
2.2. PRECIOS	13
2.2.1. Índice de precios al consumidor	13
2.3. MERCADO LABORAL	19
2.4. MOVIMIENTO DE SOCIEDADES	27
2.4.1. Constituciones	27
2.4.2. Reformas	28
2.4.3. Disoluciones	29
2.4.4. Inversión neta	30
2.5. SECTOR EXTERNO	31
2.5.1. Exportaciones no tradicionales (FOB)	31
2.5.2. Importaciones	35
2.6. SECTOR FINANCIERO	38
2.6.1. Captaciones - operaciones pasivas	38
2.6.2. Cartera - operaciones activas	40
2.7. SITUACIÓN FISCAL	41
2.7.3. Recaudo de impuestos nacionales	41
2.7.4. Deuda pública de las administraciones central departamental y municipal	42
2.8. SECTOR REAL	43
2.8.5. Sacrificio de ganado	43
Ganado vacuno	43
Ganado porcino	45
2.8.6. Sector de la construcción	46
Censo de edificaciones	46
Índice de costos de la construcción de vivienda (ICCV)	50
Licencias de construcción	54
Financiación de vivienda	57
2.8.7. Transporte	59
Transporte público urbano de pasajeros	59
Transporte aéreo de pasajeros y carga	62
2.8.11. Servicios públicos	65
2.8.11.1. Energía eléctrica	65
2.8.11.2. Agua potable y teléfonos	65

3.	INCIDENCIA SOBRE LA INFLACIÓN DE LOS PRECIOS DE ALIMENTOS DURANTE 1999-2009 EN REGIÓN SUROCCIDENTAL	67
3.1.	INTRODUCCIÓN	67
3.2.	COMPORTAMIENTO DE LOS PRECIOS DE LA REGIÓN SUROCCIDENTAL EN EL TOTAL NACIONAL	68
3.3.	COMPORTAMIENTO DE LOS PRECIOS TOTALES EN LA REGIÓN SUROCCIDENTAL	71
3.4.	CEREALES	72
3.5.	TUBÉRCULOS	74
3.6.	HORTALIZAS Y LECHUGAS FRESCAS	77
3.7.	FRUTAS FRESCAS	78
3.8.	CARNES	80
	CONCLUSIONES	82
4.	ANEXO ESTADÍSTICO	83
	GLOSARIO	93

Nota: Los numerales que no aparecen relacionados en este documento no tienen información o no aplican.

## LISTA DE CUADROS

		pág.
2.2.1.1.	Variación del IPC, según ciudades 2009-2010	15
2.2.1.2.	Nacional - Pasto. Variación y contribución del IPC, según grupos de gasto 2009-2010	16
2.2.1.3.	Pasto. Variación del IPC, según grupos de gasto, por niveles de ingreso 2010	17
2.3.1.	Pasto. Principales indicadores mercado laboral. Promedio 2009-2010	19
2.3.2.	Pasto. Población desocupada cesante, según ramas de actividad económica. Promedio 2006-2010	22
2.3.3.	Pasto. Población ocupada, según ramas de actividad económica. Promedio 2006-2010	22
2.3.4.	Pasto. Población inactiva, según actividad realizada. Promedio 2006-2010	24
2.3.5.	Nariño. Principales indicadores del mercado laboral 2007-2009	27
2.4.1.1.	Pasto. Sociedades constituidas, según actividad económica 2009-2010	28
2.4.2.1.	Pasto. Sociedades reformadas, según actividad económica 2009-2010	29
2.4.3.1.	Pasto. Sociedades disueltas y liquidadas, según actividad económica 2009-2010	30
2.4.4.1.	Pasto. Inversión neta, según actividad económica 2009-2010	31
2.5.1.1.	Nariño. Exportaciones no tradicionales, según clasificación CIIU 2009-2010	32
2.5.1.2.	Nariño. Exportaciones no tradicionales, según principales contribuciones 2009-2010	33
2.5.1.3.	Nariño. Exportaciones no tradicionales, según países de destino 2009-2010	34
2.5.2.1.	Nariño. Importaciones, según clasificación CIIU 2009-2010	36
2.5.2.2.	Nariño. Importaciones, según clasificación CUODE 2009-2010	37
2.5.2.3.	Nariño. Importaciones, según países de origen 2009-2010	37
2.6.1.1.	Colombia. Saldo trimestral de las principales captaciones del sistema financiero nacional, por regiones 2009-2010	39
2.6.1.2.	Nariño. Saldo de captaciones del sistema financiero, por tipo 2009-2010	40
2.6.2.1.	Colombia. Saldo trimestral de la cartera de créditos del sistema financiero nacional, por regiones 2009-2010	40
2.6.2.2.	Nariño. Saldo de la cartera de créditos del sistema financiero, por tipo 2009-2010	41
2.7.3.1.	Nariño. Recaudo de impuestos por conceptos 2009-2010	42
2.7.4.1.	Deuda pública de las administraciones central	

	departamental y municipal 2009-2010	43
2.8.5.1.	Nacional - Región Pacífica. Sacrificio de ganado vacuno, por sexo y destino 2009-2010	44
2.8.5.2.	Nacional - Región Pacífica. Sacrificio de ganado porcino, por sexo y destino 2009-2010	45
2.8.6.1.	Pasto A.U. Censo de edificaciones, según estado de obra, por destinos 2009-2010	46
2.8.6.2.	Total y Pasto A.U. Estructura general del censo de edificaciones, según estado de obra 2009-2010	48
2.8.6.3.	Pasto y total nacional. Variación y contribución anual del ICCV, por grupos de costos 2009-2010	52
2.8.6.4.	Nariño. Número de licencias de construcción y área por construir 2009-2010	55
2.8.6.5.	Nariño. Licencias de construcción, por tipo de vivienda 2009-2010	55
2.8.6.6.	Nariño. Área total aprobada, según destinos 2009-2010	56
2.8.6.7.	Nacional, Nariño y Pasto. Valor de los créditos entregados, por tipo de vivienda 2009-2010	57
2.8.6.8.	Nacional y Nariño. Valor de los créditos entregados, por tipo de vivienda VIS y No VIS. Trimestres 2009-2010	58
2.8.7.1.	Pasto. Transporte urbano de pasajeros, según niveles de servicio 2009-2010	60
2.8.7.2.	Colombia. Movilización nacional de pasajeros, por aeropuertos 2009-2010	63
2.8.7.3.	Colombia. Entrada y salida nacional de carga 2009-2010	64
2.8.11.1.1.	Nariño. Consumo de energía eléctrica, por sectores 2009-2010	65
2.8.11.2.1.	Pasto. Suscriptores al acueducto municipal, metros cúbicos tratados, y abonados a teléfono 2009-2010	66
3.2.1.	Suroccidental. Participación mensual regional en variación nacional de los precios 1999-2009 (mensual)	70
3.3.1.	Suroccidental. Participación mensual en variación total de los precios 1999-2009	72
3.4.1.	Suroccidental. Participación mensual de cereales en variación total de los precios 1999-2009	74
3.5.1.	Suroccidental. Participación mensual de tubérculos en variación total de los precios 1999-2009	76
3.6.1.	Suroccidental. Participación mensual de hortalizas y lechugas frescas en variación total de los precios 1999-2009	78
3.7.1.	Suroccidental. Participación mensual de frutas frescas en variación total de los precios 1999-2009	80
3.8.1.	Suroccidental. Participación mensual de carnes en variación total de los precios 1999-2009	82

## LISTA DE GRÁFICOS

2.2.1.1.	Pasto y total nacional. Variación del IPC 2000-2010	13
2.2.1.2.	Total nacional y ciudades. Variación del IPC 2010	14
2.2.1.3.	Pasto. Variación año corrido del IPC del gas y total 2010	18
2.3.1.	Pasto y total 24 ciudades. Tasa de desempleo. Promedio 2001-2010	20
2.3.2.	Pasto y 24 ciudades. Tasa de desempleo. Promedio 2010	21
2.3.3.	Pasto. Distribución de ocupados, según posición ocupacional. Promedio 2010	23
2.3.4.	Pasto. Tasa global de participación, tasa de ocupación y tasa de desempleo. Promedios 2001-2010	24
2.3.5.	Nariño y Nacional. Tasa de desempleo 2001-2009	25
2.3.6.	Nariño y departamentos. Tasa de desempleo 2009	26
2.5.1.1.	Nariño. Exportaciones no tradicionales, según principales participaciones, por países de destino 2009-2010	34
2.5.2.1.	Nariño. Importaciones, según principales países de origen 2009-2010	38
2.8.5.1.	Regiones. Sacrificio de ganado vacuno 2010	44
2.8.5.2.	Regiones. Sacrificio de ganado porcino 2010	45
2.8.6.1.	Pasto A.U. Unidades de obras culminadas y nuevas, por estratos 2010	47
2.8.6.2.	Doce áreas urbanas y tres metropolitanas. Distribución del área en proceso. Cuarto trimestre 2010	49
2.8.6.3.	Pasto A.U. Distribución del área, según estado de obra. Cuarto trimestre 2010	49
2.8.6.4.	Pasto y total nacional. Variación anual del ICCV y el IPC 2000-2010	50
2.8.6.5.	Quince ciudades y total nacional. Variación anual del ICCV 2010	51
2.8.6.6.	Pasto. Variación anual del ICCV, por tipos de vivienda 2009-2010	52
2.8.6.7.	Pasto. Variación año corrido de ICCV de oficial, total y el IPC 2010	54
2.8.6.8.	Nariño. Unidades, por tipo de vivienda 2010	56
2.8.6.9.	Nariño. Número de viviendas financiadas 2009-2010	59
2.8.7.1.	Pasto. Distribución promedio del parque automotor, según niveles de servicio 2009-2010	61
2.8.7.2.	Pasto. Distribución de pasajeros, según niveles de servicio 2010	62
3.2.1.	Suroccidental y nacional. Crecimiento anual de precios totales 1999-2009 (mensual)	69
3.2.2.	Bogotá, Suroccidental y Noroccidental. Participación regional en variación nacional 1999-2009	71
3.4.1.	Suroccidental. Crecimiento anual de precios de cereales 1999-2009 (mensual)	73
3.5.1.	Suroccidental. Crecimiento anual de precios de tubérculos 1999-2009 (mensual)	75

3.6.1.	Suroccidental. Crecimiento anual de precios de hortalizas y lechugas frescas 1999-2009 (mensual)	77
3.7.1.	Suroccidental. Crecimiento anual de precios de frutas frescas 1999-2009 (mensual)	79
3.8.1.	Suroccidental. Crecimiento anual de precios de carnes 1999-2009 (mensual)	81



## SIGLAS Y CONVENCIONES

ANDI:	Asociación Nacional de Industriales
A.U.:	Área Urbana
BNA:	Bolsa Nacional Agropecuaria
CDT:	Certificado de Depósito a Término
CIU:	Clasificación Industrial Internacional Uniforme
CFC:	Compañías de Financiamiento Comercial
DANE:	Departamento Administrativo Nacional de Estadística
DIAN:	Dirección de Impuestos y Aduanas Nacionales
ECH:	Encuesta Continua de Hogares
Fedearroz:	Federación Nacional de Arroceros
Fenalce:	Federación Nacional de Cerealistas
Finagro:	Fondo para el Financiamiento del Sector Agropecuario
ICA:	Instituto Colombiano Agropecuario
ICCV:	Índice de Costos de Construcción de Vivienda
IPC:	Índice de Precios al Consumidor
IPP:	Índice de Precios del Productor
IVA:	Impuesto al Valor Agregado
kWh:	kilovatios hora
m <sup>2</sup> :	metro cuadrado
m <sup>3</sup> :	metro cúbico
US:	dólares americanos
UVR:	Unidad de valor real
VIS:	Vivienda de interés social
(...)	cifra aún no disponible
(---)	información suspendida
(-)	sin movimiento
---	no existen datos
--	no es aplicable o no se investiga
-	indefinido
*	variación muy alta
(--)	no comparable
p:	cifra provisional
pr:	cifra preliminar
pE:	cifras provisionales estimadas
m:	cifra provisional modificada
r:	cifra definitiva revisada
nep:	no especificada en otra posición
nep:	no clasificados previamente

## **1. ENTORNO MACROECONÓMICO NACIONAL**

### **1.1. ACTIVIDAD ECONÓMICA**

En 2010, el producto interno bruto (PIB) real de Colombia registró una tasa de crecimiento de 4,3%, superior en 2,9 puntos porcentuales (pp) a la observada en 2009, lo que indica el buen desempeño del país en términos económicos. Por el lado de la oferta, se presentaron tasas de crecimiento positivas en todas las actividades económicas, con excepción de la agropecuaria, con variación de 0,0%, y en la que el efecto del invierno en la calidad y transporte de los productos cumplió un papel importante, especialmente en el segundo semestre del año con caídas en la producción y ventas. El mayor incremento se presentó en la minería (11,1%), especialmente en los productos de petróleo crudo (17,6%), gas natural (6,4%) y carbón (2,0%); así como en comercio, reparación, hoteles y restaurantes (6,0%); industria (4,9%); transporte, almacenamiento y comunicaciones (4,8%).

Por el lado de la demanda interna medida en el PIB, los aumentos en la formación bruta de capital (inversión) se dieron principalmente en equipo de transporte (20,2%), maquinaria y equipo (17,9%) y obras civiles (7,2%). El consumo de los hogares se incrementó en 4,5%, lo cual dinamizó el consumo final, en concordancia con los resultados del sector comercio y las buenas condiciones crediticias que se presentaron en el país.

### **1.2. INFLACIÓN Y MERCADO LABORAL**

En 2010, la variación anual del índice de precios al consumidor (IPC) fue de 3,2%, superior en 1,2 pp a la registrada en 2009. La inflación se mantuvo cercana al punto medio del rango meta (2,0% a 4,0%) definido por la Junta Directiva del Banco de la República. Las mayores presiones inflacionarias se evidenciaron en el último trimestre como resultado del aumento imprevisto en los precios de los alimentos y de algunos bienes y servicios regulados. Las principales causas fueron la fuerte ola invernal y el incremento en los precios internacionales de algunos productos básicos, como petróleo, maíz y trigo, entre otros.

Los precios se elevaron para todos los niveles de ingreso. En efecto, se exhibieron alzas superiores a las presentadas en 2009, especialmente en el segmento de ingresos bajos, donde el grupo de alimentos tiene mayor peso. Las más altas contribuciones a la inflación en 2010 se reflejaron en los grupos de vivienda y alimentos, con un aporte conjunto de 2,3 pp; a su vez, los grupos de alimentación, diversión y transporte registraron aumentos superiores al 2009.

De acuerdo con el último informe presentado por el Banco de la República al Congreso en marzo de 2011, durante 2010 se observaron pocas presiones sobre los precios provenientes de la demanda, el tipo de cambio, los costos

salariales y las expectativas de los agentes, entre otros; factores que contribuyeron a generar estabilidad en la inflación.

Por ciudades, Valledupar y Bucaramanga mostraron los mayores incrementos en los precios, por encima del promedio nacional (3,2%), mientras que Tunja y Manizales registraron los más bajos.

El mercado laboral presentó un comportamiento variado en 2010, de acuerdo con los resultados de la Gran Encuesta Integrada de Hogares (GEIH). La tasa de desempleo promedio mensual del total nacional pasó de 12,0% en 2009 a 11,8% en 2010, con una reducción de 20 puntos básicos (pb). Al analizar los datos por distribución espacial se encuentra que en las cabeceras la disminución fue mayor, especialmente en las trece áreas urbanas principales (60 pb); en contraste, en el área rural la tasa de desempleo se incrementó 60 pb, evento que puede estar asociado a los problemas generados por el fuerte invierno.

La oferta laboral tuvo una desaceleración durante el primer semestre, esto generó una menor presión sobre el mercado laboral que contribuyó a que el desempleo en las trece áreas metropolitanas se redujera hasta mediados de año. En el segundo semestre, la demanda laboral se incrementó, motivó el aumento en el número de ocupados y alcanzó el nivel más alto desde 2001.

### **1.3. POLÍTICA MONETARIA Y MERCADOS FINANCIEROS**

Desde mayo hasta finales de 2010, la Junta Directiva del Banco de la República mantuvo la tasa de interés de intervención en 3,0%, nivel históricamente bajo que contribuyó al buen desempeño de la economía. La transmisión de las decisiones de política monetaria al mercado impulsó el dinamismo de la cartera y las captaciones del sistema financiero.

En términos reales, la cartera bruta total presentó un alza anual de 13,1%, producto de un crecimiento real de 17,0% en la cartera comercial, 12,7% en la cartera de vivienda con titularizaciones y similar porcentaje en la de consumo; esta última estuvo determinada principalmente por la confianza de los consumidores y la disposición a comprar bienes durables, especialmente aquellos que requieren financiación, como es el caso de los automóviles, cuyas ventas registraron niveles altos solo comparables con 2007. Respecto a las cuentas pasivas, se destaca el aumento de 44,8% en la emisión de bonos y de 6,0% en las captaciones del público, dentro de las cuales las cuentas corrientes y de ahorros lograron tasas de crecimiento anual de 15,6% y 15,4%, respectivamente. No obstante, se presentaron descensos en los certificados de depósito a término (CDT) (10,5%) y, por parte de las colocaciones, en el crédito de vivienda sin titularización (2,4%).

#### 1.4. SECTOR EXTERNO Y MERCADO CAMBIARIO

Durante 2010 se registraron exportaciones por US\$39.820 millones FOB, con un incremento de 21,2% con respecto a 2009. Este resultado se debió al buen desempeño de los productos principales<sup>1</sup> que crecieron en 41,2%, impulsados principalmente por el aumento en las ventas de petróleo y sus derivados y carbón, que en conjunto contribuyeron con 37,9 pp a la variación total. Por su parte, las exportaciones sin productos principales disminuyeron 2,9% como consecuencia de las menores ventas de la producción, transformación y conservación de carne y pescado (-75,6%), maquinaria y equipos (-36,0%) y productos de la cadena textil (-15,1%), que se compensaron con los aumentos en las de vehículos automotores y otros transporte (52,4%) y productos metalúrgicos (39,3%), entre otros.

Por países, la mayor participación correspondió a las exportaciones a Estados Unidos, que exhibieron un aumento de 31,4%, debido en gran medida a las mayores ventas de combustibles y aceites minerales y sus productos (36,6%); seguido por China (107,1%), cuyo dinamismo también radicó en los mismos productos, además del cobre y sus manufacturas. En contraste, las exportaciones a Venezuela disminuyeron 64,9%, debido, en parte, al cierre en las ventas de animales y sus productos, minerales, cueros y productos, textiles, maquinaria eléctrica, materias plásticas, vehículos, entre otros. Cabe anotar que el valor de lo exportado en 2010 a Venezuela es 23,3% de lo que se le exportó en 2008.

Las importaciones ascendieron a US\$40.683 millones CIF, con un incremento de 23,7% frente a 2009. Específicamente, influyeron sobre este comportamiento el crecimiento de las compras externas de vehículos y sus partes (54,3%), aparatos y material eléctrico de grabación o imagen (35,3%), combustibles y aceites minerales y sus productos (67,9%) y calderas y máquinas (15,2%). Por países, las importaciones provenientes de México aumentaron 68,8%; China 47,4%; Argentina 44,7%. En contraste, las originarias de Francia mostraron una disminución de 23,5% como consecuencia de las menores compras de productos del grupo de navegación aérea o espacial. Durante 2010, 44,5% de las importaciones realizadas por el país se concentró en Bogotá; 11,9% en Antioquia; 10,3% en el Valle del Cauca y 33,4% en los demás departamentos.

En cuanto a las reservas internacionales netas, cuyo saldo llegó a US\$28.452 millones al finalizar 2010, estas se incrementaron en US\$3.136 millones comparadas con las de 2009. Su monto se considera adecuado para prevenir y combatir choques externos y responder a las obligaciones crediticias con el resto del mundo, ya que la razón entre las reservas y la suma de amortización de deuda externa más el déficit en cuenta corriente es de 1,5; mayor al nivel recomendado que es de 1.

---

<sup>1</sup> Llamadas también exportaciones tradicionales.

## **1.5. SITUACIÓN FISCAL**

El sector público consolidado registró un déficit de 3,0% (incluidos los costos del invierno), mayor al de 2009, cuando se ubicó en 2,8%. Los cálculos preliminares indican que los niveles de déficit fueron menores a los que se habían estimado, a pesar de los gastos adicionales en los que incurrió el gobierno debido al fuerte invierno. De esta manera, se reportó para 2010 un déficit del gobierno nacional central de 3,9% del PIB, inferior al registrado en 2009 (4,1%), y del cual 0,2% correspondió a los recursos destinados a atender la emergencia invernal.

## 2. INDICADORES DE COYUNTURA ECONÓMICA REGIONAL

### 2.2. PRECIOS

**2.2.1. Índice de precios al consumidor.** La dinámica de precios de los productos de la canasta familiar en la ciudad de Pasto obtuvo un resultado ascendente. Al finalizar 2010, el IPC local llegó a 2,6%, frente a 1,6% del año 2009. Este comportamiento se ubicó en el contexto del IPC nacional, que también se incrementó al pasar de 2,0% a 3,2% (gráfico 2.2.1.1).

Durante los últimos once años, el IPC de la ciudad de Pasto ha tenido un comportamiento con tendencia a la baja, con oscilaciones contrarias a las registradas por el nacional en gran parte del periodo. Entre 2008 y 2010 su dinámica ha sido similar, pues ha pasado de niveles entre 8% y 3% en el ámbito local y nacional (gráfico 2.2.1.1).

**Gráfico 2.2.1.1. Pasto y total nacional. Variación del IPC 2000-2010**

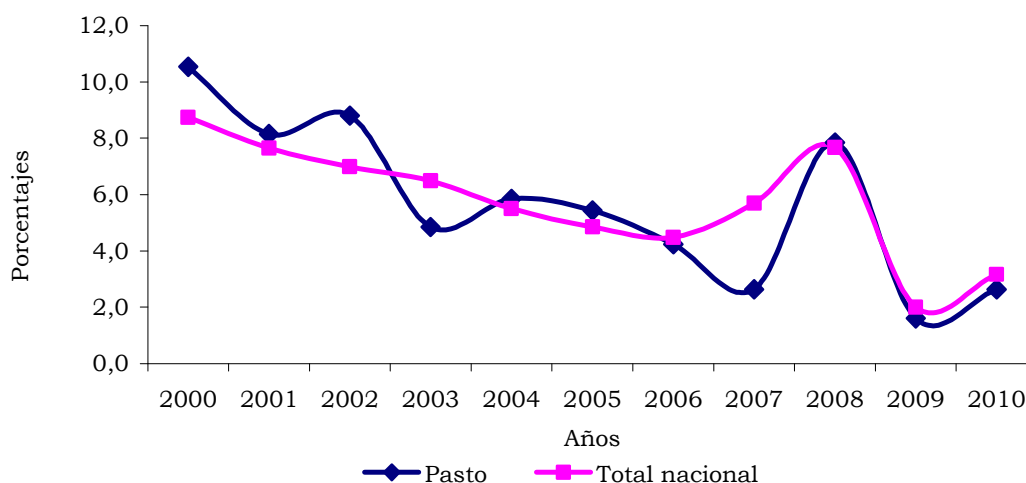

Fuente: DANE.

Con respecto a las 23 ciudades restantes, el IPC de Pasto se ubicó por debajo del promedio nacional. La antecedieron: Valledupar (4,2%), Bucaramanga (3,9%), Riohacha (3,8%), Medellín (3,6%), Villavicencio, Ibagué y Barranquilla (3,4%) y Santa Marta (3,3%), todas ellas por encima del total nacional. Le siguieron: Bogotá D.C., San Andrés, Cartagena y Quibdó (3,2%), similares al total. Por debajo del promedio nacional estuvieron: Montería (3,0%), Sincelejo y Florencia (2,9%), Pereira (2,8%), Neiva (2,7%), Armenia y Cali (2,5%), Popayán, Cúcuta y Manizales (2,4%) y Tunja (1,9%) (gráfico 2.2.1.2).

**Gráfico 2.2.1.2. Total nacional y ciudades. Variación del IPC 2010**

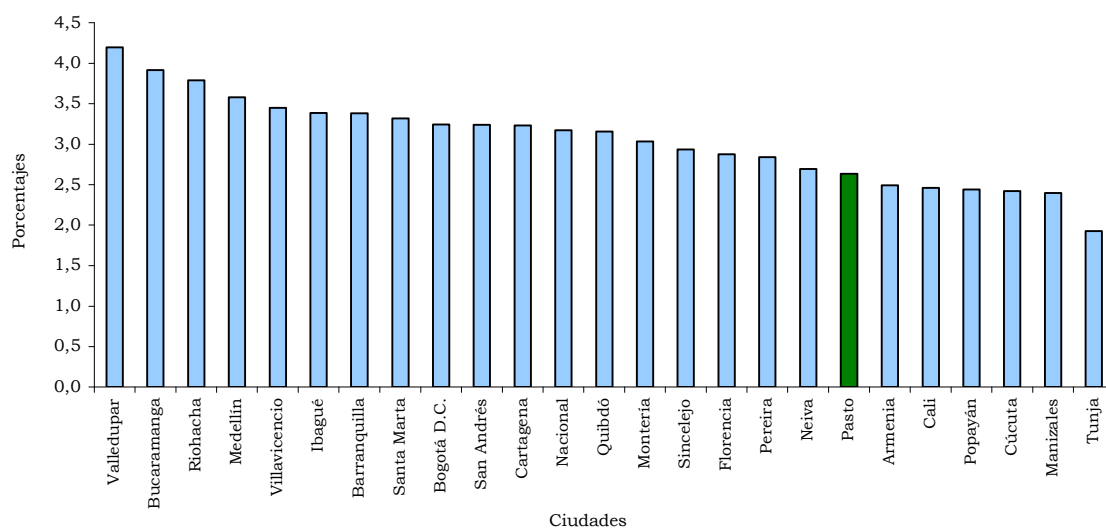

Fuente: DANE.

Respecto a 2009, las ciudades que registraron los mayores incrementos en el nivel de precios fueron Riohacha y Quibdó, mientras que disminuyeron Cúcuta, Tunja y Neiva. Por su parte, Pasto registró un incremento de 1 pp, cifra inferior a la presentada por el total nacional, de 1,2 pp (cuadro 2.2.1.1).

**Cuadro 2.2.1.1. Variación del IPC, según ciudades 2009-2010**

Ciudades	2009	2010	Diferencia porcentual
Nacional	2,0	3,2	1,2
Valledupar	2,8	4,2	1,4
Bucaramanga	3,1	3,9	0,8
Riohacha	1,0	3,8	2,8
Medellín	2,5	3,6	1,1
Villavicencio	2,3	3,4	1,2
Ibagué	2,2	3,4	1,2
Barranquilla	1,8	3,4	1,6
Santa Marta	1,7	3,3	1,6
Bogotá D.C.	1,9	3,2	1,4
San Andrés	2,4	3,2	0,8
Cartagena	2,0	3,2	1,2
Quibdó	0,6	3,2	2,6
Montería	1,5	3,0	1,5
Sincelejo	1,6	2,9	1,3
Florencia	1,7	2,9	1,2
Pereira	1,8	2,8	1,1
Neiva	2,8	2,7	-0,1
Pasto	1,6	2,6	1,0
Armenia	1,1	2,5	1,4
Cali	1,2	2,5	1,3
Popayán	2,0	2,4	0,5
Cúcuta	4,5	2,4	-2,1
Manizales	1,2	2,4	1,2
Tunja	2,2	1,9	-0,3

Fuente: DANE.

La variación del IPC, explicada a través de los grupos de gastos, indica que tres de los nueve grupos se ubicaron por encima del total registrado por la ciudad, 2,6%, a saber: vivienda, transporte y otros gastos. Al examinar la contribución en 2010, se observa que los de mayor aporte a la variación de 2,6% en la capital de Nariño fueron los grupos de vivienda y alimentos (cuadro 2.2.1.2).

Al comparar las cifras de 2009 y 2010 se encontró que el incremento en la variación del IPC de la ciudad de Pasto se justificó primordialmente por el crecimiento de tres grupos: diversión, que luego de haber presentado una desaceleración en 2009 llegó a crecer 4,3 pp en 2010; transporte, que creció en 3,5 pp; y de alimentos, en 3,2 pp. Los restantes seis grupos presentaron disminuciones generalizadas, particularmente en el grupo de comunicaciones, que se redujo en 3,2 pp (cuadro 2.2.1.2).



**Cuadro 2.2.1.2. Nacional - Pasto. Variación y contribución del IPC, según grupos de gasto 2009-2010**

Año base=2008

Grupos	2009		2010		Diferencia porcentual
	Variación porcentual	Contribución (puntos)	Variación porcentual	Contribución (puntos)	
Pasto					
Total	1,6	1,6	2,6	2,6	1,0
Vivienda	4,7	1,2	4,5	1,2	-0,2
Educación	4,7	0,3	1,7	0,1	-3,0
Otros gastos	5,0	0,4	2,8	0,2	-2,2
Salud	3,9	0,1	2,1	0,1	-1,8
Diversión	-3,2	-0,1	1,0	0,0	4,3
Comunicaciones	2,3	0,1	-0,9	0,0	-3,2
Transporte	-0,5	-0,1	2,9	0,4	3,5
Vestuario	0,7	0,1	-0,1	0,0	-0,8
Alimentos	-0,9	-0,3	2,2	0,7	3,2
Nacional					
Total	2,0	2,0	3,2	3,2	1,2
Vivienda	4,3	1,3	3,7	1,1	-0,6
Educación	6,3	0,4	4,0	0,2	-2,3
Otros gastos	3,8	0,2	3,2	0,2	-0,7
Salud	4,9	0,1	4,3	0,1	-0,6
Diversión	0,5	0,0	0,6	0,0	0,1
Comunicaciones	0,9	0,0	-0,3	0,0	-1,2
Transporte	0,3	0,1	2,8	0,4	2,5
Vestuario	-0,3	0,0	-1,3	-0,1	-1,0
Alimentos	-0,3	-0,1	4,1	1,1	4,4

Fuente: DANE.

Los resultados del IPC, analizados por niveles de ingreso, indican que comparado con el obtenido por la ciudad, en los ingresos bajos la variación fue 0,8 pp mayor, en los medios fue 0,2 pp inferior, mientras en el de los altos la variación de precios también fue menor. Por grupos de gasto, en los bajos los grupos de vivienda y transporte obtuvieron variaciones superiores al promedio de este nivel de ingresos; mientras, en los medios al igual que en los altos el principal gasto fue vivienda (cuadro 2.2.1.3).

**Cuadro 2.2.1.3. Pasto. Variación del IPC, según grupos de gasto, por niveles de ingreso**  
**2010**

Grupos de gasto	Total	Año base=2008		
		Ingresos		
		Altos	Medios	Bajos
Total	2,6	1,8	2,4	3,5
Alimentos	2,2	2,0	2,1	2,6
Vivienda	4,5	3,0	3,8	6,5
Vestuario	-0,1	0,1	-0,1	-0,3
Salud	2,1	2,8	2,0	1,8
Educación	1,7	2,1	1,7	1,3
Diversión	1,0	1,3	1,3	0,0
Transporte	2,9	0,8	3,3	4,8
Comunicaciones	-0,9	0,0	-0,9	-1,4
Otros gastos	2,8	2,3	2,7	3,2

Fuente: DANE.

Visto por subgrupos, la variación del IPC para la ciudad de Pasto en 2010 se explicó principalmente por la dinámica registrada por los pertenecientes a vivienda, alimentos, transporte, educación y diversión. En su orden, fueron: combustibles (31,1%), alimentos varios (14,9%), gasto de ocupación de la vivienda (14,4%), hortalizas y legumbres (9,3%) y transporte público (8,6%). En su conjunto aportaron 78,2% a la explicación del IPC (tabla 2.2.1.1.).

Por gasto básico, los resultados indican que el principal producto de la canasta básica que incidió en el nivel del IPC en 2010 fue gas, perteneciente al grupo de vivienda, con un aporte de 19,4%. En orden de importancia le siguieron: azúcar (10,5%), combustible (9,5%) y arrendamiento imputado (8,6%), entre otros (tabla 2.2.1.1.).

**Tabla 2.2.1.1. Pasto. Variación del IPC, según diez principales contribuciones, por subgrupo y gasto básico 2010**

Canasta básica	Año base=2008	
	Variación porcentual	Contribución (puntos)
<b>Subgrupos</b>		
Combustibles	12,7	0,8
Alimentos varios	10,7	0,4
Gasto de ocupación	2,3	0,4
Hortalizas y legumbres	11,6	0,2
Transporte público	4,3	0,2
Comidas fuera del hogar	3,1	0,2
Transporte personal	2,	0,1
Instrucción y enseñanza	2,3	0,1
Bebidas alcohólicas	7,8	0,1
Servicios de diversion	4,2	0,1
<b>Gasto básico</b>		
Gas	35,8	0,5
Azúcar	28,9	0,3
Combustible	10,7	0,2
Arrendamiento imputado	2,2	0,2
Cebolla	115,1	0,2
Energía eléctrica	5,7	0,2
Acueducto, alcantarillado y aseo	6,7	0,1
Bus	10,	0,1
Almuerzo	2,7	0,1
Arrendamiento efectivo	2,4	0,1

Fuente: DANE.

Durante 2010, el gasto de gas se caracterizó por registrar variaciones que se ubicaron por encima del promedio para la ciudad en lo corrido del año, principalmente entre octubre y noviembre, cuando estuvo entre 20 y 33 pp por encima (gráfico 2.2.1.3).

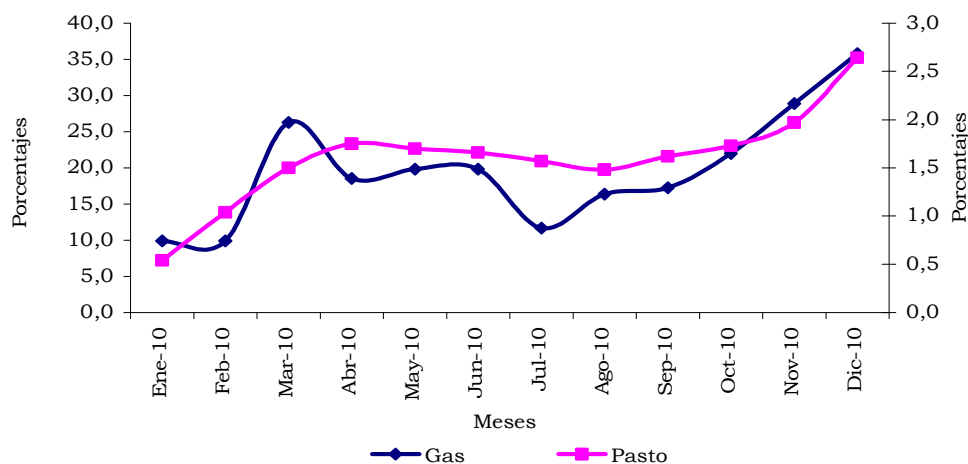
**Gráfico 2.2.1.3. Pasto. Variación año corrido del IPC del gas y total 2010**

Fuente: DANE.

## 2.3. MERCADO LABORAL

La Gran Encuesta Integrada de Hogares es la investigación acerca del desempeño del mercado laboral. Durante 2010 sus resultados indicaron, para la ciudad de Pasto, que la principal variable de este mercado presentó un comportamiento descendente respecto a lo registrado en 2009. Situación opuesta experimentaron variables como ocupación, participación y subempleo (cuadro 2.3.1).

**Cuadro 2.3.1. Pasto. Principales indicadores del mercado laboral  
Promedio 2009-2010**

Concepto	2009	2010
Porcentajes		
% población en edad de trabajar	80,0	80,5
Tasa global de participación	65,2	66,7
Tasa de ocupación	54,2	56,1
Tasa de desempleo	16,8	15,9
T.D. Abierto	16,4	15,2
T.D. Oculto	0,4	0,7
Tasa de subempleo subjetivo	34,4	39,0
Insuficiencia de horas	11,1	13,8
Empleo inadecuado por competencias	12,5	15,4
Empleo inadecuado por ingresos	29,9	33,3
Tasa de subempleo objetivo	16,8	20,1
Insuficiencia de horas	5,4	7,8
Empleo inadecuado por competencias	6,2	7,7
Empleo inadecuado por ingresos	14,2	16,4
Miles		
Población total	333	338
Población en edad de trabajar	266	272
Población económicamente activa	174	182
Ocupados	144	153
Desocupados	29	29
Abiertos	29	28
Ocultos	1	1
Inactivos	93	91
Subempleados subjetivos	60	71
Insuficiencia de horas	19	25
Empleo inadecuado por competencias	22	28
Empleo inadecuado por ingresos	52	61
Subempleados objetivos	29	37
Insuficiencia de horas	9	14
Empleo inadecuado por competencias	11	14
Empleo inadecuado por ingresos	25	30

Fuente: DANE.

Nota: Datos expandidos con proyecciones de población, elaboradas con base en los resultados del censo 2005. Por efecto del redondeo en miles los totales pueden diferir ligeramente.

Durante los últimos diez años, la tasa de desempleo de Pasto ha seguido la trayectoria del total de las 24 ciudades, pero en niveles superiores. En la ciudad, la tasa de desocupación ha fluctuado entre 19,5% y 14,1%, y tuvo su nivel más bajo en 2007. Por su parte, la tasa de desempleo del conjunto de las 24 ciudades ha pasado de tasas de 18,2% a 11,7%, y en los últimos dos años se han registrado aumentos de 1 pp. En consecuencia, en 2010 la tasa de desempleo local llegó a 15,9%, mientras la desocupación para el conjunto de las 24 ciudades llegó a 12,5%. A pesar de su descenso, en 2010 la tasa de desocupación en Pasto fue una de las más altas a nivel nacional (gráfico 2.3.1 y gráfico 2.3.2).

**Gráfico 2.3.1. Pasto y total 24 ciudades. Tasa de desempleo Promedio 2001-2010**

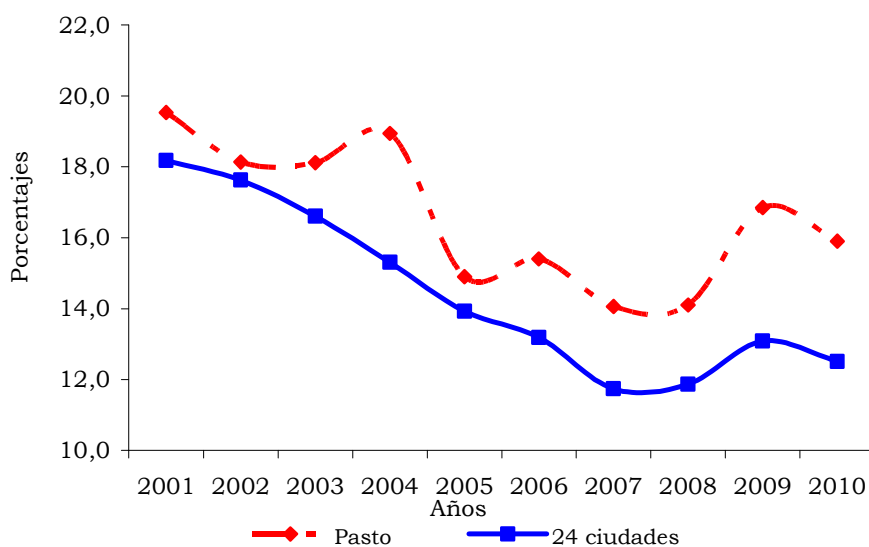

Fuente: DANE.

El comportamiento del desempleo por ciudades confirma la tendencia que se ha venido presentando en los últimos años: las pertenecientes al eje cafetero y el suroccidente colombiano registran las tasas de desocupación más altas, mientras las de la costa Caribe las más bajas del conjunto de 24 ciudades. En estricto orden, la tasa más alta se evidenció en Pereira (20,6%), a la que le siguieron: Popayán (18,2%), Armenia (17,7%), Ibagué (17,6%), Quibdó (17,4%), Manizales (16,4%), Pasto (15,9%), Montería (15,5%), Cúcuta (14,4%), Medellín (13,9%), Cali (13,7%), Florencia (13,3%), Tunja (13,2%) y Neiva (13,0%). Ellas se ubicaron por encima del promedio de ciudades, que alcanzó 12,5%. Por debajo de este promedio estuvieron: Riohacha y Valledupar (12,2%), Villavicencio (11,9%), Cartagena (11,5%), Sincelejo (11,3%), Bucaramanga (11,0%), Bogotá (10,7%), Santa Marta y San Andrés (9,3%) y finalmente Barranquilla (9,2 %) (gráfico 2.3.2).

**Gráfico 2.3.2. Pasto y 24 ciudades. Tasa de desempleo Promedio 2010**

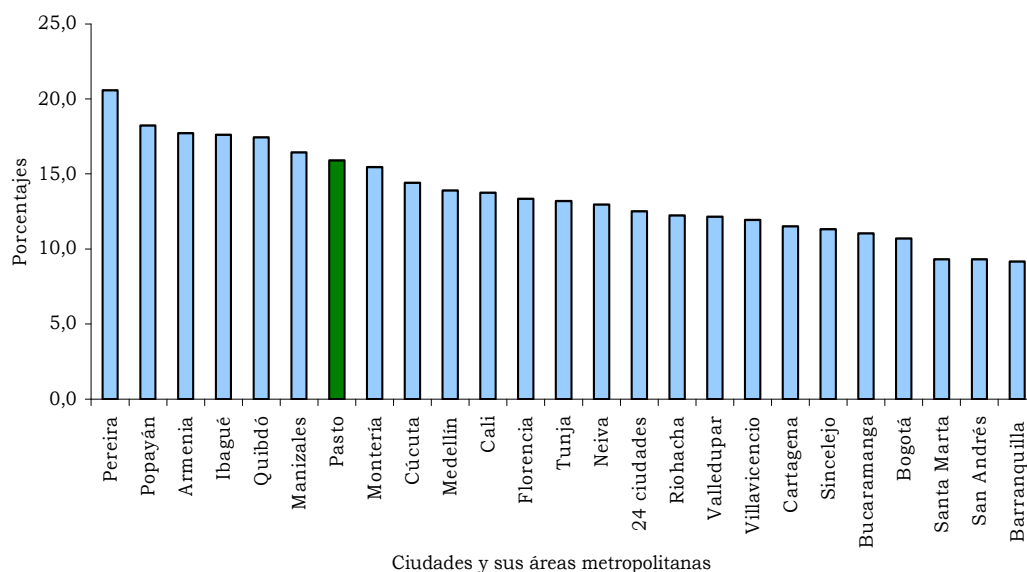

Fuente: DANE.

El descenso en la tasa de desocupación registrada en Pasto durante 2010 se debió a la reducción en la cantidad de personas desocupadas respecto al aumento en el número de personas económicamente activas, comparado con el comportamiento exhibido en 2009. En 2010, los desocupados crecieron -1,3% frente a 4,7% de la fuerza laboral; mientras en 2009 los datos fueron 27,4% y 6,6%, respectivamente.

Del total de población desocupada, los cesantes (91,7%), es decir los que se encontraban buscando empleo pero que ya habían trabajado, se mantuvieron relativamente estables entre 2009 y 2010. Por sectores económicos, como es tradición, el que explicó la mayor cantidad de personas desocupadas cesantes fue comercio (cuadro 2.3.2).

**Cuadro 2.3.2. Pasto. Población desocupada cesante, según ramas de actividad económica  
Promedio 2006-2010**

Rama de actividad	En miles				
	2006	2007	2008	2009	2010
Total	21	20	21	27	27
Comercio, hoteles y restaurantes	7	6	7	9	9
Servicios comunales, sociales y personales	6	6	5	7	7
Industria manufacturera	2	2	2	3	2
Construcción	2	2	2	3	3
Transporte, almacenamiento y comunicaciones	2	2	2	3	3
Actividades inmobiliarias	1	1	1	2	1
Otras ramas <sup>1</sup>	1	1	1	1	1
Intermediación financiera	0	0	0	0	0
No informa	0	0	0	0	0

Fuente: DANE.

<sup>1</sup>Agricultura, ganadería, pesca, caza y silvicultura; explotación de minas y canteras; y suministro de electricidad, gas y agua.

Nota: Datos expandidos con proyecciones de población elaboradas con base en los resultados del Censo 2005.

Por efecto del redondeo en miles, los totales pueden diferir ligeramente.

En cuanto a los ocupados, estos llegaron a 153 mil personas, lo que significó un aumento de 8.000 personas respecto a 2009. Los sectores que principalmente generaron empleo en la ciudad fueron: comercio (4.000) y transporte, inmobiliario, construcción y otras ramas (1.000 cada una). Entre los que no generaron puestos de trabajo se ubicaron: servicios, industria e intermediación financiera (cuadro 2.3.3).

**Cuadro 2.3.3. Pasto. Población ocupada, según ramas de actividad económica  
Promedio 2006-2010**

Rama de actividad	En miles				
	2006	2007	2008	2009	2010
Total	135	138	140	144	153
Comercio, hoteles y restaurantes	47	47	48	50	54
Servicios comunales, sociales y personales	38	41	41	40	40
Industria manufacturera	17	15	16	17	17
Transporte, almacenamiento y comunicaciones	14	16	14	17	18
Actividades inmobiliarias	7	7	9	10	10
Construcción	8	7	7	7	7
Intermediación financiera	2	2	2	2	2
Otras ramas <sup>1</sup>	3	2	3	3	4
No informa	0	0	0	0	0

Fuente: DANE.

<sup>1</sup> Agricultura, ganadería, pesca, caza y silvicultura; explotación de minas y canteras; y suministro de electricidad, gas y agua.

Nota: Datos expandidos con proyecciones de población, elaboradas con base en los resultados del Censo 2005.

Por efecto del redondeo en miles, los totales pueden diferir ligeramente.

Por posición ocupacional, la composición de los ocupados no se modificó respecto a 2009. Las dos principales posiciones las ocuparon trabajador por cuenta propia (43,5%) y obrero o empleado particular (36,3%); les siguieron: obrero o empleado del gobierno (5,9%), patrón o empleador (5,2%), empleado doméstico (5,1%), trabajador sin remuneración (3,8%) y otros (0,2%) (gráfico 2.3.3).

**Gráfico 2.3.3. Pasto. Distribución de ocupados, según posición ocupacional Promedio 2010**

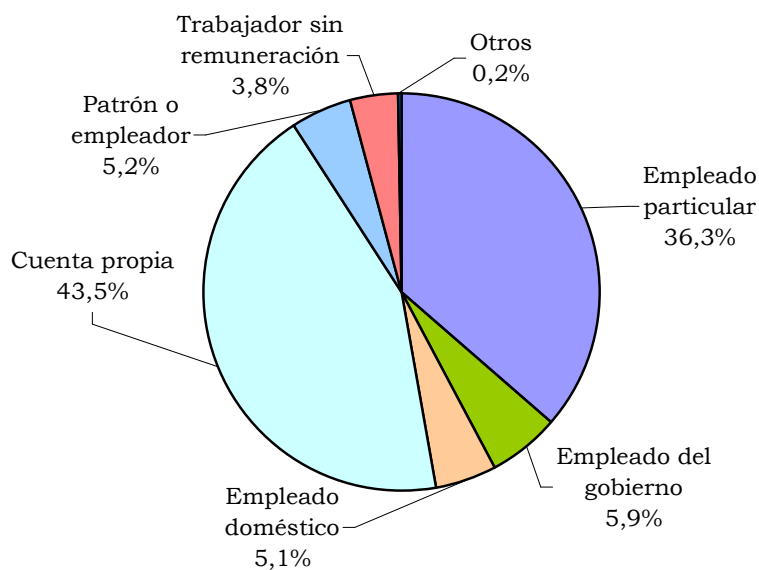

Fuente: DANE.

En lo referido a la tasa global de participación y a la tasa de ocupación, el comportamiento observado en Pasto indicó que en ambos casos se obtuvieron ascensos. La tasa global de participación (TGP) cerró 2010 en 66,7%, frente al 65,2% de 2009. Este aumento de 1,6 pp se debió al mayor crecimiento de la fuerza laboral (4,7%) frente al de la población en edad de trabajar (2,3%). Por su parte, la tasa de ocupación (TO) llegó a 56,1%, luego de haber estado en 54,2% en 2009. Este incremento se explica por el mayor aumento en los ocupados (5,9%) frente a la población en edad de trabajar (2,3%) (cuadro 2.3.1 y gráfico 2.3.4).

Analizando el comportamiento de estas dos variables en los últimos diez años, se encuentra que la TGP se caracterizó por presentar un comportamiento fluctuante, con una tasa promedio de 65,4%, mientras la TO presentó una tendencia ascendente, con tasa promedio de 54,5%. Al relacionar el comportamiento de estas dos tasas con la de desempleo se destaca que en 2008, cuando la tasa de desempleo local estuvo en el nivel más bajo de la década (14,1%), la tasa de participación también fue inferior, y la tasa de ocupación obtuvo, a su vez, la segunda más baja del periodo 2001-2010 (gráfico 2.3.4).



**Gráfico 2.3.4. Pasto. Tasa global de participación, tasa de ocupación y tasa de desempleo  
Promedios 2001-2010**

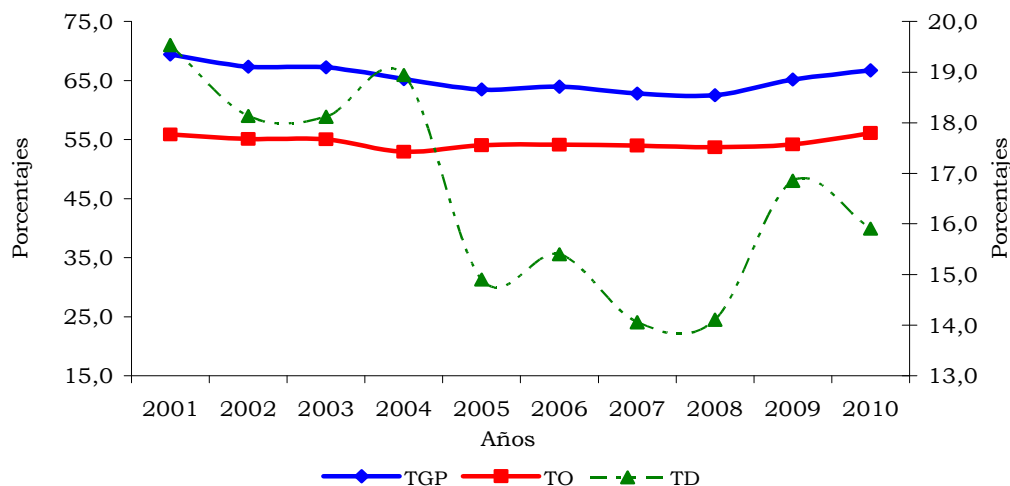

Fuente: DANE.

Por su parte, la tasa de subempleo en sus representaciones objetivo y subjetivo reportaron comportamientos ascendentes. Entre 2009 y 2010, la primera pasó de estar en 16,8% a 20,1%, es decir, tuvo incremento de 3,3 pp, mientras la segunda llegó a 39,0%, luego de estar en 34,4%. Estos dos resultados permiten demostrar que a pesar de la reducción en la tasa de desempleo, el nivel de inconformismo laboral en la ciudad de Pasto se está incrementando, especialmente en lo que a ingresos insuficientes se refiere (cuadro 2.3.1).

En materia de inactividad laboral, las cifras de Pasto muestran que el número de personas que no participaron en el mercado laboral disminuyó entre 2009 y 2010. Durante el último año, los inactivos se concentraron fundamentalmente en estudiantes (48,8%), seguido de amas de casa (36,4%) y otros (14,8%). Es importante resaltar que en 2010 Pasto obtuvo la segunda menor cantidad de inactivos de los últimos cinco años (cuadro 2.3.4).

**Cuadro 2.3.4. Pasto. Población inactiva, según actividad realizada  
Promedio 2006-2010**

Año	Total inactivos	Estudiando	Oficios del Hogar	En miles
				Otros
2006	90	42	35	12
2007	95	44	38	13
2008	98	46	40	12
2009	93	44	34	15
2010	91	44	33	13

Fuente: DANE.

Nota: Datos expandidos con proyecciones de población elaboradas con base en los resultados del censo 2005. Por efecto del redondeo en miles, los totales pueden diferir ligeramente.

El mercado laboral en el departamento de Nariño tuvo en 2009 como característica principal el aumento en la desocupación, participación, ocupación y subempleo. La tasa de desempleo llegó a 14,8%, lo que implicó un aumento de 3,3 pp frente al 2008 y 2,9 pp por encima del promedio nacional (12,0%). Al comparar la tasa de desempleo del departamento con la del total nacional entre 2001 y 2009, se observa que a pesar de seguir la misma tendencia descendente, la de Nariño se ha ubicado por debajo en la mayor parte del periodo, con promedio de 12% frente al 13% exhibido por la nacional (gráfico 2.3.5).

**Gráfico 2.3.5. Nariño y nacional. Tasa de desempleo 2001-2009**

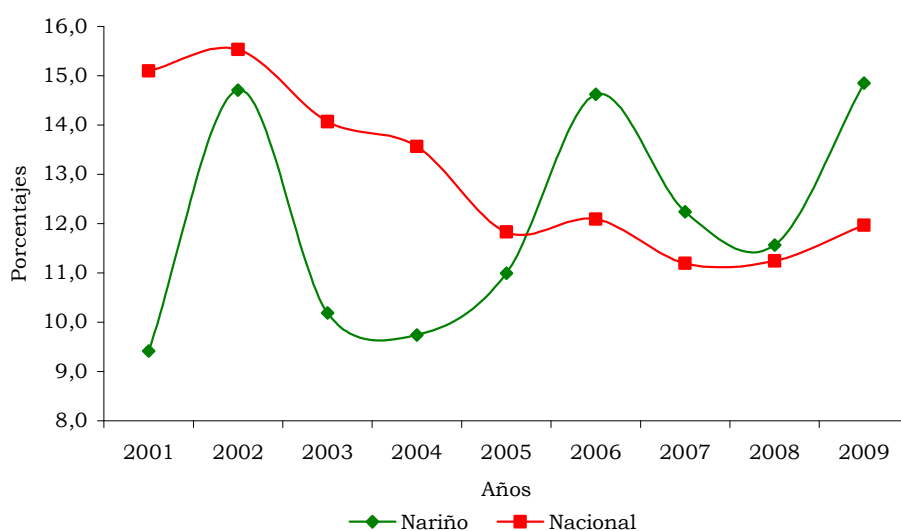

Fuente: DANE.

Por departamentos, el comportamiento de la tasa de desempleo mostró, al igual que por ciudades y áreas metropolitanas, que la zona cafetera y el suroccidente presentaron las cifras más altas y por encima del promedio nacional. En su orden se ubicaron: Quindío (18,8%), Risaralda (17,7%), Nariño y Córdoba (14,8%), Tolima (14,5%), Valle (14,0%), Caldas y Caquetá (12,9%), Antioquia (12,7%) y Chocó (12,3%). Por debajo estuvieron: Bogotá D.C. (11,5%), Huila (10,9%), Meta y Cesar (10,8%), Cundinamarca (10,6%), Cauca, La Guajira y Atlántico (10,4%), Norte de Santander (10,3%), Bolívar (10,1%), Boyacá (9,7%), Magdalena (9,6%), Sucre (9,5%) y Santander (7,8%) (gráfico 2.3.6).

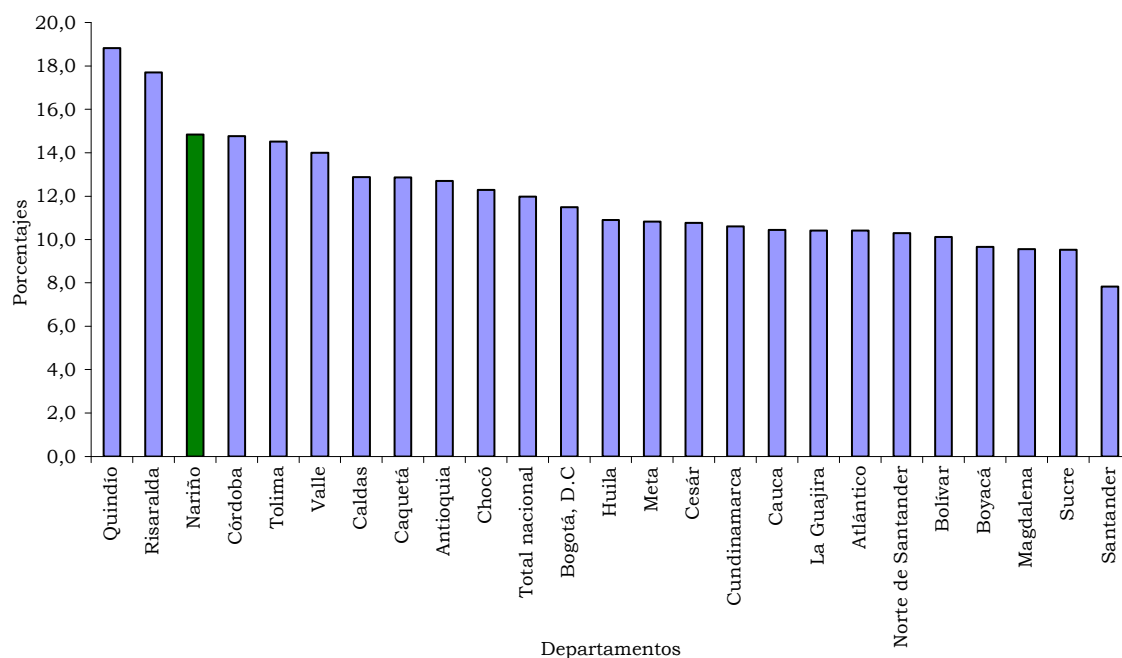
**Gráfico 2.3.6. Nariño y departamentos. Tasa de desempleo 2009**

Fuente: DANE.

Los resultados de Nariño en materia de desempleo se explicaron por el crecimiento de los desocupados en 2009 (44,7%) respecto al aumento de la población económicamente activa (12,8%) (cuadro 2.3.5).

En cuanto a la oferta y demanda de empleo local, la tasa global de participación cerró el año en 64,1%, lo que significó un incremento de 6,2 pp respecto a 2008. Esto se debió al mayor crecimiento en la fuerza laboral (12,8%), principalmente de los desocupados, frente al de la población en edad de trabajar (1,8%). La tasa de ocupación llegó a 54,6%, nivel que supera al registrado en 2008 y 2007. Los ocupados crecieron en 8,6% frente a 1,8% de la población en edad de trabajar (cuadro 2.3.5).

En lo concerniente a la calidad de empleo, medido a través de la tasa de subempleo, el nivel de inconformidad laboral de dicha población desmejoró, con lo que el subempleo (36,7%) creció 5,3 pp entre 2008 y 2009 (cuadro 2.3.5).

**Cuadro 2.3.5. Nariño. Principales indicadores del mercado laboral 2007-2009**

Concepto	2007	2008	2009
Porcentajes			
% población en edad de trabajar	76,7	77,1	77,5
Tasa global de participación	57,3	57,8	64,1
Tasa de ocupación	50,3	51,1	54,6
Tasa de desempleo	12,2	11,6	14,8
T.D. Abierto	11,2	11,1	13,7
T.D. Oculto	1,0	0,4	1,2
Tasa de subempleo	43,3	31,4	36,7
Insuficiencia de horas	14,4	8,2	5,7
Empleo inadecuado por competencias	16,5	11,2	7,9
Empleo inadecuado por ingresos	38,8	28,5	34,3
Miles			
Población total	1.580	1.600	1.619
Población en edad de trabajar	1.213	1.234	1.256
Población económicamente activa	695	714	805
Ocupados	610	631	685
Desocupados	85	83	119
Abiertos	78	79	110
Ocultos	7	3	9
Inactivos	518	520	451
Subempleados	301	224	295
Insuficiencia de horas	100	59	46
Empleo inadecuado por competencias	115	80	63
Empleo inadecuado por ingresos	270	204	276

Fuente: DANE.

Nota: Datos expandidos con proyecciones de población, elaboradas con base en los resultados del censo 2005. Por efecto del redondeo en miles los totales pueden diferir ligeramente.

## 2.4. MOVIMIENTO DE SOCIEDADES

**2.4.1. Constituciones.** En 2010, en el municipio de Pasto se constituyeron 264 empresas, con un capital de \$39.648 millones, lo que representó un aumento de 84,0% con relación al 2009, año en que este rubro ascendió a \$21.543 millones, representado en 202 empresas, de las cuales 56 fueron del sector comercio, con un capital de \$2.126 millones.

En 2010 se observó incremento de 36,8% en capital de empresas constituidas en el sector salud de Pasto, seguido de aumento significativo en las del sector agropecuario, las de construcción (322,8%) y las de comercio (154,8%) (cuadro 2.4.1.1).

**Cuadro 2.4.1.1. Pasto. Sociedades constituidas, según actividad económica 2009-2010**

Millones de pesos corrientes

Actividad económica	Acumulado				Variación porcentual	
	2009		2010		Número	Valor
	Número	Valor	Número	Valor		
Total	202	21.543	264	39.648	30,7	84,0
Agricultura, ganadería, caza, silvicultura y pesca	5	462	9	8.056	80,0	*
Explotación minera	2	25	1	800	-50,0	*
Industria	15	1.981	30	695	100,0	-64,9
Electricidad, gas y agua	5	1.290	1	100	-80,0	-92,2
Construcción	18	1.435	28	6.067	55,6	322,8
Comercio	56	2.126	69	5.417	23,2	154,8
Hoteles y restaurantes	5	223	0	0	-100,0	-100,0
Transporte, almacenamiento y comunicación	10	260	18	1.543	80,0	493,5
Intermediación financiera	4	217	5	24	25,0	-88,9
Actividad inmobiliaria, empresariales y de alquiler	52	5.392	65	3.030	25,0	-43,8
Administración pública y defensa, seguridad social	0	0	4	2.838	-	-
Educación	1	20	1	2	0,0	-90,0
Salud	23	8.005	21	10.953	-8,7	36,8
Otros servicios comunitarios, sociales y personales	6	107	12	123	100,0	15,0

Fuente: Cámara de Comercio de Pasto.

\* Variación muy alta.

- : Indefinido.

**2.4.2. Reformas.** En 2010, las sociedades reformadas en Pasto realizaron aumento de capital, el cual ascendió a \$47.570 millones, representado principalmente en empresas del sector salud, con inversión de \$29.988 millones, seguido del de electricidad, gas y agua (\$8.700 millones) y comercio (\$5.443 millones). A su vez, se presentó disminución de 69,3% en reformas de empresas de la construcción (cuadro 2.4.2.1).

**Cuadro 2.4.2.1. Pasto. Sociedades reformadas, según actividad económica 2009-2010**

Millones de pesos corrientes

Actividad económica	Acumulado				Variación porcentual	
	2009		2010		Número	Valor
	Número	Valor	Número	Valor		
Total	36	4.701	59	47.570	63,9	*
Agricultura, ganadería, caza, silvicultura y pesca	0	0	0	0	-	-
Explotación minera	0	0	0	0	-	-
Industria	2	79	5	854	150,0	*
Electricidad, gas y agua	0	0	1	8.700	-	-
Construcción	4	1.141	3	350	-25,0	-69,3
Comercio	10	1.862	23	5.443	130,0	192,3
Hoteles y restaurantes	0	0	1	18	-	-
Transporte, almacenamiento y comunicación	8	800	5	842	-37,5	5,3
Intermediación financiera	0	0	2	1.005	-	-
Actividad inmobiliaria, empresariales y de alquiler	6	467	7	176	16,7	-62,3
Administración pública y defensa, seguridad social	0	0	2	140	-	-
Educación	0	0	0	0	-	-
Salud	5	252	7	29.988	40,0	*
Otros servicios comunitarios, sociales y personales	1	100	3	54	200,0	-46,0

Fuente: Cámara de Comercio de Pasto.

\* Variación muy alta.

- : Indefinido.

**2.4.3. Disoluciones.** Durante 2010, en Pasto se liquidaron 53 empresas por un monto de \$3.700 millones, 12,4% superior al monto de disoluciones del 2009. En los sectores de construcción y comercio fue notoria la liquidación por capital, de \$3.014 millones, que representó 81,5% del total disuelto (cuadro 2.4.3.1).

**Cuadro 2.4.3.1. Pasto. Sociedades disueltas y liquidadas, según actividad económica 2009-2010**

Millones de pesos corrientes

Actividad económica	Acumulado				Variación porcentual	
	2009		2010		Número	Valor
	Número	Valor	Número	Valor		
Total	49	3.291	53	3.700	8,2	12,4
Agricultura, ganadería, caza, silvicultura y pesca	0	0	2	9	-	-
Explotación minera	0	0	1	20	-	-
Industria	0	0	2	5	-	-
Electricidad, gas y agua	0	0	0	0	-	-
Construcción	3	100	7	1.392	133,3	*
Comercio	22	2.480	19	1.622	-13,6	-34,6
Hoteles y restaurantes	0	0	0	0	-	-
Transporte, almacenamiento y comunicación	6	43	9	406	50,0	*
Intermediación financiera	1	5	0	0	-100,0	-100,0
Actividad inmobiliaria, empresariales y de alquiler	0	0	7	164	-	-
Administración pública y defensa, seguridad social	0	0	0	0	-	-
Educación	0	0	1	36	-	-
Salud	5	68	4	45	-20,0	-33,8
Otros servicios comunitarios, sociales y personales	12	595	1	1	-91,7	-99,8

Fuente: Cámara de Comercio de Pasto.

\* Variación muy alta.

- : Indefinido.

**2.4.4. Inversión neta.** La inversión neta en sociedades de Pasto registró en 2010 un significativo repunte al pasar de \$22.930 millones en 2009 a \$83.516 millones en 2010 (264,2%). Se resaltan los incrementos de capital en el sector salud, con participación de 49,0% de la inversión neta, en razón a la construcción de clínicas privadas; seguido de comercio, con 11,1% del total; y del sector de electricidad, gas y agua, que participó con 10,5% del total de la inversión neta (cuadro 2.4.4.1).

**Cuadro 2.4.4.1. Pasto. Inversión neta, según actividad económica 2009-2010**

Actividad económica	Millones de pesos corrientes		
	2009	2010	Variación porcentual
Total	22.930	83.516	264,2
Agricultura, ganadería, caza, silvicultura y pesca	462	8.047	*
Explotación minera	25	780	*
Industria	1.975	1.544	-21,8
Electricidad, gas y agua	1.290	8.800	*
Construcción	2.456	5.024	104,6
Comercio	1.508	9.238	*
Hoteles y restaurantes	223	18	-91,9
Transporte, almacenamiento y comunicación	1.018	1.979	94,4
Intermediación financiera	212	1.029	385,4
Actividad inmobiliaria, empresariales y de alquiler	3.208	3.042	-5,2
Administración pública y defensa, seguridad social	104	2.978	*
Educación	20	-34	-270,0
Salud	8.166	40.896	400,8
Otros servicios comunitarios, sociales y personales	2.263	175	-92,3

Fuente: Cámara de Comercio de Pasto.

\* Variación muy alta.

Se destaca la atracción de inversión para los diferentes sectores de la economía de Nariño, entre las que sobresalen las inversiones realizadas para mejorar los servicios en los sectores de salud y comercio, además del desarrollo de proyectos de infraestructura eléctrica, así como también la inversión en el sector agropecuario, después de haber sido superadas las pérdidas de recursos por causa de las captadoras ilegales.

## 2.5 SECTOR EXTERNO

**2.5.1. Exportaciones no tradicionales (FOB).** El comportamiento de las ventas realizadas al exterior por el departamento de Nariño mostró una reducción similar a la ocurrida durante 2009, cuando cayeron en 68,8%. Durante 2010, el valor de las exportaciones no tradicionales del departamento decreció en 59,0% al totalizar US\$7.159 miles, frente a los US\$17.447 miles de 2009 (cuadro 2.5.1.1). Nariño fue uno de los veintiún departamentos que presentaron cifras negativas, situación análoga a lo presentado en el total nacional, cuyo descenso llegó a 2,9%.



**Cuadro 2.5.1.1. Nariño. Exportaciones no tradicionales, según clasificación CIU 2009-2010**

CIU	Descripción	2009	2010	Valor FOB (miles de dólares)	
				Variación porcentual	Participación porcentual
	Total	17.447	7.159	-59,0	100,0
A	Sector agropecuario, caza y silvicultura	591	876	48,1	12,2
01	Agricultura, ganadería y caza	591	876	48,1	12,2
011	Producción agrícola	591	876	48,1	12,2
B	Sector minero	1	12	*	0,2
14	Explotación de minerales no metálicos	1	12	*	0,2
C	Sector industrial	16.855	6.271	-62,8	87,6
15	Elaboración de productos alimenticios y bebidas	11.526	2.994	-74,0	41,8
17	Fabricación de productos textiles	155	295	89,9	4,1
18	Fabricación de prendas de vestir; preparado y teñido de pieles	0	23	-	0,3
19	Curtido y preparado de cueros	443	647	46,3	9,0
20	Transformación de la madera	95	338	255,2	4,7
21	Fabricación de papel, cartón y productos de papel y cartón	82	84	1,9	1,2
22	Actividades de edición e impresión y de reproducción de grabaciones	542	129	-76,2	1,8
24	Fabricación de sustancias y productos químicos	1.157	649	-43,9	9,1
25	Fabricación de productos de caucho y plástico	242	75	-68,9	1,1
26	Fabricación de otros productos minerales no metálicos	584	11	-98,1	0,2
27	Fabricación de productos metalúrgicos básicos	274	266	-3,1	3,7
28	Fabricación de productos elaborados de metal, excepto maquinaria y equipo	76	15	-80,0	0,2
29	Fabricación de maquinaria y equipo n.c.p.	1.135	234	-79,4	3,3
30	Fabricación de maquinaria de oficina, contabilidad e informática	4	0	-100,0	0,0
31	Fabricación de maquinaria y aparatos eléctricos n.c.p.	191	67	-64,7	0,9
32	Fabricación de equipo y aparatos de radio, televisión y comunicaciones	8	4	-48,3	0,1
33	Fabricación de instrumentos médicos, ópticos y de precisión y fabricación de relojes	193	82	-57,4	1,1
34	Fabricación de vehículos automotores, remolques y semirremolques	76	255	234,8	3,6
35	Fabricación de otros tipos de equipo de transporte n.c.p.	9	4	-50,3	0,1
36	Fabricación de muebles; industrias manufactureras n.c.p.	62	97	55,8	1,4

Fuente: DIAN-DANE.

Cálculos DANE.

n.c.p. No clasificado previamente.

\* Variación superior a 500%.

- Indefinido.

Por sectores económicos, las ventas totales no tradicionales de Nariño mostraron que el sector agropecuario obtuvo un incremento de 48,1% respecto a 2009, el minero creció más de 500%, mientras el industrial cayó en 62,8%, razón que justifica la reducción en las exportaciones del departamento, debido a que este sector es el más representativo (cuadro 2.5.1.1).

El sector industrial llegó a US\$6.271 miles, cifra alcanzada principalmente por los subsectores de productos alimenticios, sustancias y productos químicos, y curtido y preparado de cueros, que en su conjunto aportaron 59,9% del valor total de las exportaciones. En cuanto a la dinámica registrada entre 2009 y 2010, el subsector industrial de mayor crecimiento fue el de madera (255,2%), y entre los de mayor participación en el total exportado, alimentos y bebidas

cayó 74,0%, al igual que el de sustancias y productos químicos, que lo hizo en 43,9%, mientras el de cueros creció 46,3% (cuadro 2.5.1.1).

En el subsector alimenticio, los productos que explicaron principalmente su caída fueron: los aceites, cuyas ventas llegaron a US\$ 2.512 miles y reportaron una caída 66,2%; pescado y sus derivados, por valor de US\$ 425 miles con -88,0%; y productos lácteos, que no registró valor después de haber estado en US\$563 miles durante 2009 (cuadro 2.5.1.2). Por su parte, en el subsector de sustancias y productos químicos, la reducción en las ventas se debió a la disminución en otros productos químicos, con un 68,6%, que totalizó ventas por US\$152 miles.

Otros productos que también presentaron reducciones y que tienen una importante participación en el total de ventas al exterior del departamento de Nariño fueron: vidrios, frutas y maquinaria para la explotación de minas (cuadro 2.5.1.2).

**Cuadro 2.5.1.2. Nariño. Exportaciones no tradicionales, según principales contribuciones 2009-2010**

Productos exportados	2009	2010	Valor FOB (miles de dólares)	
			Contribución a la variación	Variación porcentual
Total	17.447	7.159	-59,0	-59,0
Aceites y grasas de origen vegetal y animal	7.433	2.512	-28,2	-66,2
Pescado y sus derivados	3.530	425	-17,8	-88,0
Productos lácteos	563	0	-3,2	-100,0
Vidrio y productos de vidrio	525	1	-3,0	-99,9
Frutas, nueces, plantas bebestibles y especias	537	180	-2,0	-66,4
Maquinaria para la explotación de minas y canteras y para la construcción	524	15	-2,9	-97,1
Otros productos químicos	486	152	-1,9	-68,6

Fuente: DIAN - DANE.

Cálculos DANE.

Las exportaciones por países mostraron que durante 2010 el principal socio comercial del departamento fue Ecuador. Le siguieron República Dominicana, Perú, Costa Rica y Estados Unidos, que en conjunto aportaron 92,3% del total de ventas externas (cuadro 2.5.1.3).

**Cuadro 2.5.1.3. Nariño. Exportaciones no tradicionales, según países de destino 2009-2010**

Países de destino	Valor FOB (miles de dólares)			
	2009	2010	Variación porcentual	Participación porcentual
Total	17.447	7.159	-59,0	100,0
Ecuador	8.612	2.555	-70,3	35,7
República Dominicana	4.789	1.716	-64,2	24,0
Perú	108	1.051	*	14,7
Costa Rica	0	695	-	9,7
Estados Unidos	320	593	85,1	8,3
Panamá	71	414	484,8	5,8
España	0	46	-	0,6
México	1.529	41	-97,3	0,6
Argentina	0	11	-	0,2
Kuwait	0	11	-	0,2
Italia	0	7	-	0,1
Resto de países	2.019	19	-99,0	0,3

Fuente: DIAN-DANE.

Cálculos DANE.

\* Variación superior a 500%.

- Indefinido.

Las exportaciones hacia Ecuador se redujeron en 70,3% respecto a 2009 y su participación en el monto total disminuyó 13,7 pp al pasar de 49,4% a 35,7% en 2010. Situación similar experimentó República Dominicana, que registró reducción en el monto exportado y participación inferior a la de 2009. Por su parte, Perú registró incrementos en el monto exportado y la participación creció 14,1 pp al llegar a 14,7% (cuadro 2.5.1.3 y gráfico 2.5.1.1).

**Gráfico 2.5.1.1. Nariño. Exportaciones no tradicionales, según principales participaciones, por países de destino 2009-2010**

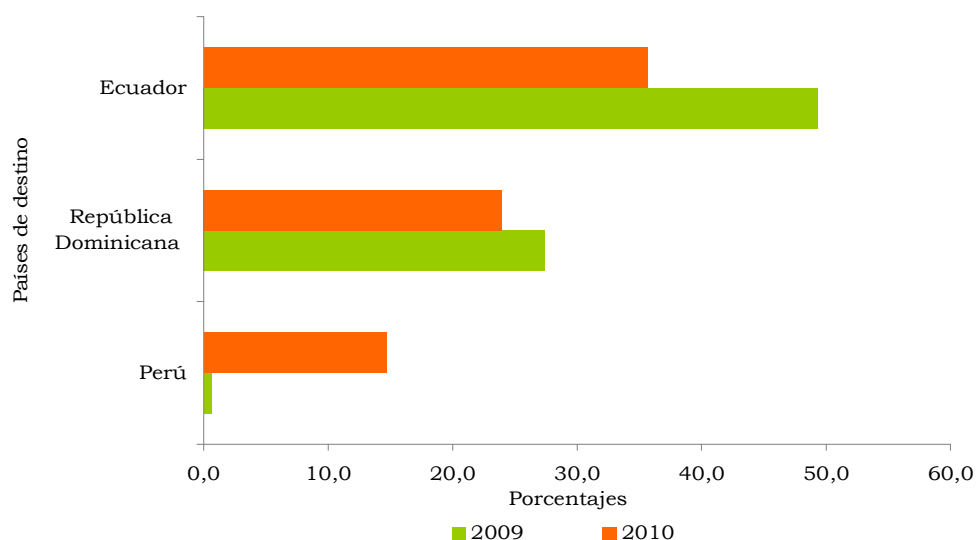

Fuente: DIAN-DANE.

El producto de mayor valor que se destinó a Ecuador fue demás atunes, por un monto de US\$311 miles, y hacia República Dominicana y Perú aceites de palma, por US\$1.716 miles y US\$796 miles, respectivamente.

**2.5.2. Importaciones.** Las compras realizadas en el exterior por el departamento presentaron un comportamiento ascendente por segundo año consecutivo, luego de las cifras negativas obtenidas durante 2007 y 2008. En 2010, las importaciones crecieron en 13,7% al totalizar US\$412.237 miles frente a US\$362.615 miles de 2009 (cuadro 2.5.2.1). El crecimiento de Nariño se ubicó por debajo del obtenido por el total nacional (23,7%).

Las importaciones de Nariño, analizadas por sectores económicos, mostraron que el de mayor valor fue el industrial, cuyo monto llegó a US\$366.911 miles, lo que representó 89,0% del total. En cuanto al dinamismo, el de mayor crecimiento fue el agropecuario con 18,4%, seguido del minero con 16,7% y el industrial con 13,1% (cuadro 2.5.2.1).

Una característica importante de las importaciones de Nariño es su componente industrial; en ese sentido, se presentaron subsectores que particularmente explicaron la dinámica de las compras hechas en el exterior. Subsectores como fabricación de vehículos y productos de caucho y plástico registraron aportes significativos y crecimientos positivos; por su parte, el sector alimenticio fue el más representativo, pero tuvo una caída respecto a 2009, al igual que curtido y preparados de cueros. Estos cuatro sectores en su conjunto explicaron 73,5% del valor total de las importaciones (cuadro 2.5.2.1).

Respecto a 2009, el subsector de mayor crecimiento fue el de vehículos; mientras, el de mayor caída fue desperdicios y desechos, con 100%. En cuanto a los principales cuatros subsectores, el de alimentos cayó en 18,3%, situación explicada principalmente por el descenso en el valor importado de productos de café (16,3%) y carnes y pescados (3,6%); en el de vehículos predominó fabricación de vehículos automotores y sus motores, por un valor US\$96.964 miles; en el de caucho y plástico, el más relevante fue el de productos de plástico, con un incremento de 8,5%; y en el de cueros, el descenso más importante recayó en el de calzado, con 17,3% (cuadro 2.5.2.1).

**Cuadro 2.5.2.1. Nariño. Importaciones, según clasificación CIIU 2009-2010**

CIIU	Descripción	Valor CIF (miles de dólares)			
		2009	2010	Variación porcentual	Participación porcentual
	Total	362.615	412.237	13,7	100,0
A	Sector agropecuario, caza y silvicultura	38.094	45.092	18,4	10,9
01	Agricultura, ganadería y caza	38.077	45.082	18,4	10,9
011	Producción agrícola	38.061	45.082	18,4	10,9
012	Producción pecuaria	16	0	-100,0	0,0
02	Silvicultura y extracción de madera	17	10	-40,2	0,0
B	Sector pesquero	0	6	-	0,0
05	Pesca, producción de peces en criaderos y granjas piscícolas	0	6	-	0,0
C	Sector minero	139	163	16,7	0,0
14	Explotación de minerales no metálicos	139	163	16,7	0,0
D	Sector industrial	324.299	366.911	13,1	89,0
15	Productos alimenticios y bebidas	193.379	157.942	-18,3	38,3
17	Fabricación de productos textiles	18.965	22.246	17,3	5,4
18	Fabricación de prendas de vestir; preparado y teñido de pieles	542	198	-63,4	0,0
19	Curtido y preparado de cueros	27.446	22.715	-17,2	5,5
20	Transformación de la madera	14.405	1.173	-91,9	0,3
21	Fabricación de papel, cartón y productos de papel y cartón	5.855	2.987	-49,0	0,7
22	Actividades de edición e impresión y de reproducción de grabaciones	5.859	5.073	-13,4	1,2
23	Coquización, fabricación de productos de la refinación del petróleo, y combustible nuclear	478	94	-80,3	0,0
24	Fabricación de sustancias y productos químicos	21.663	16.681	-23,0	4,0
25	Fabricación de productos de caucho y plástico	22.983	25.379	10,4	6,2
26	Fabricación de otros productos minerales no metálicos	4.039	6.438	59,4	1,6
27	Fabricación de productos metalúrgicos básicos	708	1.833	158,8	0,4
28	Fabricación de productos elaborados de metal, excepto maquinaria y equipo	1.278	1.334	4,4	0,3
29	Fabricación de maquinaria y equipo n.c.p.	2.938	2.626	-10,6	0,6
30	Fabricación de maquinaria de oficina, contabilidad e informática	956	563	-41,1	0,1
31	Fabricación de maquinaria y aparatos eléctricos n.c.p.	599	767	28,1	0,2
32	Fabricación de equipo y aparatos de radio, televisión y comunicaciones	51	143	179,2	0,0
33	Fabricación de instrumentos médicos, ópticos y de precisión y fabricación de relojes	190	82	-56,9	0,0
34	Fabricación de vehículos automotores, remolques y semirremolques	308	97.157	*	23,6
35	Fabricación de otros tipos de equipo de transporte n.c.p.	534	3	-99,3	0,0
36	Fabricación de muebles; industrias manufactureras n.c.p.	1.096	1.477	34,8	0,4
37	Desperdicios y desechos (chatarra) de fundición	30	0	-100,0	0,0
51	Comercio al por mayor y en comisión o por contrata, excepto el comercio de vehículos automotores y motocicletas; mantenimiento y reparación de maquinaria y equipo	2	3	70,2	0,0
0	Partida no correlacionada	80	62	-22,9	0,0

Fuente: DIAN- DANE.

Cálculos DANE.

n.c.p. No clasificado previamente.

\* Variación superior a 500%.

- Indefinido.

El valor de las importaciones de Nariño en el exterior, según uso o destino económico, mostró que las compras hechas se conformaron principalmente de bienes de consumo, así: bienes de consumo duradero, por valor de US\$143.898 miles, seguido de insumos industriales, en particular materias primas y productos intermedios para la industria, por US\$136.578 miles. En cuanto a bienes de capital, las importaciones fueron principalmente para equipo de transporte, por valor de US\$75.719 miles (cuadro 2.5.2.2).

**Cuadro 2.5.2.2. Nariño. Importaciones, según clasificación CUODE 2009-2010**

Grupos y subgrupos	Miles de dólares CIF		Variación porcentual	Participación porcentual
	2009	2010		
Total	362.615	412.237	13,7	100,0
Bienes de consumo	189.032	185.422	-1,9	45,0
Bienes de consumo no duradero	175.259	143.898	-17,9	34,9
Bienes de consumo duradero	13.774	41.524	201,5	10,1
Materias primas y productos intermedios	156.820	140.073	-10,7	34,0
Combustible, lubricantes y conexos	478	73	-84,8	0,0
Materias primas y productos intermedios para la agricultura	1.992	3.422	71,8	0,8
Materias primas y productos intermedios para la industria (excluido construcción)	154.349	136.578	-11,5	33,1
Bienes de capital y material de construcción	16.683	86.680	419,6	21,0
Materiales de construcción	7.770	8.449	8,7	2,0
Bienes de capital para la agricultura	243	38	-84,4	0,0
Bienes de capital para la industria	3.994	2.475	-38,0	0,6
Equipo de transporte	4.675	75.719	*	18,4
Diversos	80	62	-22,9	0,0

Fuente: DIAN- DANE.

Cálculos DANE.

\* Variación superior a 500%.

Los países de origen de las importaciones de Nariño fueron: Ecuador, Perú, Bolivia y Canadá, entre los principales, con un aporte de 97,3% del total (cuadro 2.5.2.3).

**Cuadro 2.5.2.3. Nariño. Importaciones, según países de origen 2009-2010**

Países de origen	Valor CIF (miles de dólares)			
	2.009	2.010	Variación porcentual	Participación porcentual
Total	362.615	412.237	13,7	100,0
Ecuador	264.145	328.119	24,2	79,6
Perú	80.258	63.740	-20,6	15,5
Bolivia	1.868	5.834	212,4	1,4
Canadá	2.508	3.528	40,6	0,9
China	4.117	3.064	-25,6	0,7
Estados Unidos	3.570	2.717	-23,9	0,7
Zona Franca Quindío	0	1.051	-	0,3
Chile	792	905	14,2	0,2
México	1.008	526	-47,8	0,1
Brasil	838	434	-48,2	0,1
Resto de países	3.511	2.321	-33,9	0,6

Fuente: DIAN-DANE.

Cálculos: DANE.

- Indefinido.

En el mercado andino, países como Ecuador y Perú sumaron más a las importaciones locales, tal como sucedió en 2009 (gráfico 2.5.2.1).

**Gráfico 2.5.2.1. Nariño. Importaciones, según principales países de origen 2009-2010**

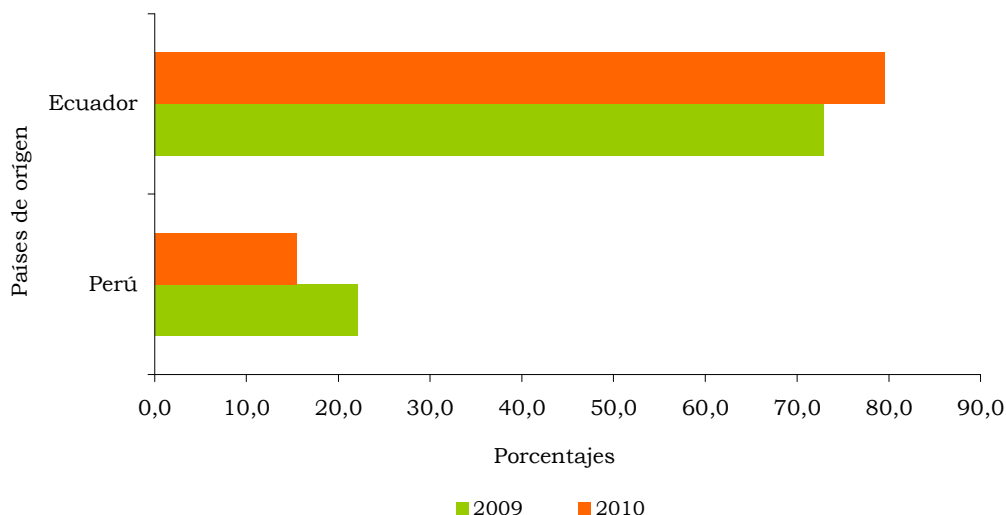

Fuente: DIAN- DANE.

El principal producto importado desde Ecuador fue demás vehículos automotores para transporte de mercancías, por US\$70.156 miles; y desde Perú, demás cafés sin tostar, por US\$24.412 miles.

## 2.6. SECTOR FINANCIERO

**2.6.1. Captaciones – operaciones pasivas.** Las principales captaciones del sistema financiero nacional presentaron en 2010 un crecimiento de 11,7% con relación a las reportadas en 2009. Sobresalieron los incrementos de 29,1% en la región Suroriente, 16,2% en la región Noroccidente, 15,0% en la región Caribe y 13,9% en la región Cafetera (cuadro 2.6.1.1).

Cabe resaltar la concentración de depósitos nacionales en Bogotá, que abarcó 60,4% del total captado en 2010, seguida de la región Noroccidente con 11,5%, la Suroccidente con 8,2% y Caribe con 6,3%.

Al cierre de 2010, el saldo de las principales captaciones del sistema financiero del Suroccidente se ubicó en \$14,73 billones, 13,3% más que el reportado en la misma fecha de 2009, cuando habían crecido al 4,4% (cuadro 2.6.1.1). Los depósitos en el sistema financiero provienen del ahorro de los agentes de la economía, producto de sus actividades, y reflejan en cierto grado un estado de balance de las familias, el comercio, la industria y el resto de establecimientos y entes privados y públicos.

**Cuadro 2.6.1.1. Colombia. Saldo trimestral de las principales captaciones del sistema financiero nacional, por regiones 2009-2010**

Región o ciudad	Millones de pesos					
	Diciembre 2009	Marzo 2010	Junio 2010	Septiembre 2010	Diciembre 2010	Variación porcentual anual 2010
Total nacional	161.653.993	164.537.009	166.958.419	170.382.200	180.618.537	11,7
Bogotá	99.336.495	101.326.946	100.742.180	103.588.557	109.083.293	9,8
Cafetera	3.637.897	3.708.952	3.853.703	3.839.524	4.142.186	13,9
Caribe	9.922.740	10.040.085	10.835.606	10.728.636	11.411.659	15,0
Centro	5.673.467	5.755.160	6.163.254	6.116.834	6.122.437	7,9
Centroriente	8.914.500	9.040.527	9.511.254	9.494.848	10.115.730	13,5
Noroccidente	17.910.744	18.318.293	17.765.282	18.710.731	20.812.132	16,2
Suroriental	3.253.554	3.385.751	3.743.432	3.954.238	4.201.793	29,1
Suroccidente	13.004.596	12.961.293	14.343.707	13.948.831	14.729.306	13,3
Cauca	1.032.996	1.047.289	1.131.572	1.125.220	1.164.128	12,7
Nariño	1.294.772	1.339.514	1.450.261	1.466.040	1.447.886	11,8
Valle	10.304.502	10.198.954	11.351.153	10.908.634	11.684.159	13,4
Putumayo	372.326	375.537	410.721	448.936	433.134	16,3

Fuente: Superfinanciera. Cálculos Banco de la República, Estudios Económicos Cali.

De otra parte, en la totalidad de los departamentos del Suroccidente los depósitos del sistema financiero crecieron en promedio 13,6%, cuando un año atrás lo habían hecho al 9,6%. Esto es reflejo de la confianza que ha mantenido el sistema financiero de estos departamentos, afectados por las captadoras ilegales, y al hecho de que sus ahorradores han vuelto a depositar sus recursos en las entidades legales.

Ahora bien, en las captaciones del sistema financiero de Nariño, que se incrementaron 11,8% al ubicarse en \$1,45 billones, se destacó el crecimiento de los depósitos de ahorro, que aumentaron en 8,0% y participaron con 55,0% del total captado; los depósitos en cuenta corriente bancaria se incrementaron 18,0% al ubicar su saldo en \$352.362 millones, con una participación de 24,3% en el total. De igual forma, fue significativo el crecimiento de 16,0% en el saldo de CDT, cuya participación fue de 20,1% en el total, con saldo de \$291.654 millones, cuando el año anterior habían representado el 19,4% del total. Esto tiene como explicación la recuperación de la confianza de los ahorradores en el sistema financiero, después de la caída de las captadoras ilegales en las que se vieron comprometidos muchos recursos del público de este departamento (cuadro 2.6.1.2).



**Cuadro 2.6.1.2. Nariño. Saldo de captaciones del sistema financiero, por tipo 2009-2010**

Tipo de depósitos	Millones de pesos			
	2009	2010	Variación porcentual	Participación porcentual 2010
Total captaciones	1.294.772	1.447.886	11,8	100,0
Depósitos en cuenta corriente	298.553	352.362	18,0	24,3
Certificados de depósito a término	251.528	291.654	16,0	20,1
Depósitos de ahorro	737.099	795.903	8,0	55,0
Cuentas de ahorro especial	7.145	7.526	5,3	0,5
Certificado de ahorro valor real	448	441	-1,5	0,0

Fuente: Superfinanciera. Cálculos Banco de la República, Estudios Económicos Pasto.

**2.6.2. Cartera – operaciones activas.** El comportamiento de los créditos del sistema financiero mostró significativa recuperación durante 2010, pues la cartera neta en el Suroccidente logró un saldo de \$18,48 billones, con incremento de 8,4% en relación con el observado un año atrás, e inferior en 9,8 pp al crecimiento promedio del total nacional, que registró un monto de \$172,55 billones (cuadro 2.6.2.1).

**Cuadro 2.6.2.1. Colombia. Saldo trimestral de la cartera de créditos del sistema financiero nacional, por regiones 2009-2010**

Región o ciudad	Millones de pesos					
	Diciembre 2009	Marzo 2010	Junio 2010	Septiembre 2010	Diciembre 2010	Variación porcentual anual 2010
Total nacional	146.024.200	147.327.716	154.964.913	162.735.925	172.545.276	18,2
Bogotá	70.079.742	70.445.620	75.126.716	79.172.925	83.020.903	18,5
Cafetera	4.969.724	5.021.033	5.105.803	5.312.891	5.491.885	10,5
Caribe	15.109.454	15.620.856	16.633.315	17.414.863	18.159.272	20,2
Centro	6.089.718	6.120.089	6.284.772	6.540.928	7.002.753	15,0
Centroriente	7.966.141	8.113.785	8.470.352	8.934.212	9.504.764	19,3
Noroccidente	22.679.517	22.444.303	23.666.577	25.257.454	28.500.383	25,7
Suroriente	2.085.433	2.113.643	2.201.655	2.310.048	2.384.537	14,3
Suroccidente	17.044.471	17.448.386	17.475.723	17.792.604	18.480.779	8,4
Cauca	496.578	504.547	545.315	570.749	599.796	20,8
Nariño	1.169.619	1.185.355	1.218.333	1.272.353	1.324.028	13,2
Valle	15.193.852	15.574.209	15.523.389	15.753.444	16.352.711	7,6
Putumayo	184.422	184.275	188.686	196.058	204.244	10,7

Fuente: Superfinanciera. Cálculos Banco de la República, Estudios Económicos Cali.

En Nariño, el incremento anual de la cartera neta fue de 13,2%, tras cerrar 2010 con un saldo de \$1,32 billones, superior en 10,6 pp al registrado en 2009. El microcrédito, con participación de 20,6% del total, creció 17,0%, en

razón a una mayor demanda para reactivar cultivos agropecuarios a pequeña escala, propios de las economías campesinas del departamento. A su vez, fue importante el incremento de 18,4% en el crédito de vivienda, cuyo saldo cerró en \$125.159 millones, con participación de 9,5% en el total de colocaciones, motivado por los cupos de subsidio a la tasa de interés que mantuvo durante el año el gobierno nacional para la adquisición de inmuebles (cuadro 2.6.2.2).

**Cuadro 2.6.2.2. Nariño. Saldo de la cartera de créditos del sistema financiero, por tipo 2009-2010**

Tipo de cartera	Millones de pesos			
	2009	2010	Variación porcentual	Participación porcentual 2010
Total cartera neta	1.169.619	1.324.028	13,2	100,0
Créditos de vivienda	105.748	125.159	18,4	9,5
Créditos y leasing de consumo	520.978	580.879	11,5	43,9
Microcréditos	233.465	273.259	17,0	20,6
Créditos y leasing comerciales	381.801	423.804	11,0	32,0
Provisión crédito de vivienda	4.565	4.935	8,1	0,4
Provisión créditos y leasing de consumo	29.503	22.294	-24,4	1,7
Provisión microcréditos	10.101	14.439	42,9	1,1
Provisión créditos y leasing comerciales	27.103	24.012	-11,4	1,8
Componente contracíclico provisión individual	0	12.257	-	0,9
Provisión general	1.101	1.136	3,2	0,1

Fuente: Superfinanciera. Cálculos Banco de la República, Estudios Económicos Pasto.

- : Indefinido.

Por último, se resalta el repunte en 11,5% de los créditos y leasing de consumo, con participación de 43,9% en la cartera neta, debido a un mayor uso del ingreso disponible de los ahorros y de la financiación con tarjetas de crédito a menores plazos para financiar la adquisición de bienes duraderos. Asimismo, hubo incremento de 11,0% en créditos y leasing comerciales, que mantuvieron una participación de 32,0% del total colocado y cerraron con saldo de \$423.804 millones, en razón al desarrollo de proyectos en el departamento focalizados en los sectores salud, agropecuario y comercio.

## 2.7. SITUACIÓN FISCAL

**2.7.3. Recaudo de impuestos nacionales.** En 2010, los impuestos recaudados por la DIAN en Nariño presentaron disminución de 7,9% al ubicarse en \$240.451 millones de pesos. Fue significativa la caída de 19,2% en el impuesto a las importaciones, que se ubicó en \$102.441 millones y representó 42,6% del total recaudado, como consecuencia del débil comercio con Ecuador, que persistió durante la mayor parte del año a causa de las restricciones comerciales impuestas por las autoridades del vecino país y que se restablecieron al finalizar la vigencia 2010 (cuadro 2.7.3.1).

**Cuadro 2.7.3.1. Nariño. Recaudo de impuestos por conceptos 2009-2010**

Concepto	Millones de pesos			
	Recaudo		Variación porcentual	Participación
	2009	2010		porcentual 2010
Total	261.190	240.451	-7,9	100,0
Renta	17.014	16.721	-1,7	7,0
Retención	79.358	81.647	2,9	34,0
Ventas	33.470	35.556	6,2	14,8
Otros	4.568	4.086	-10,6	1,7
Subtotal impuestos	134.410	138.010	2,7	57,4
Importaciones	126.780	102.441	-19,2	42,6

Fuente: Sistema de estadísticas gerenciales EG20-DIAN. Cálculos CREE Cali.

Nota: Incluye a Pasto, Ipiales y Tumaco.

**2.7.4. Deuda pública de las administraciones central departamental y municipal.** En 2010, el departamento de Nariño amortizó deuda pública por \$3.757 millones, mientras los intereses pagados fueron de \$1.039 millones, lo que indica que redujo 11,6% y 54,3% el pago en cada rubro, por cuanto en 2009 los pagos efectuados habían sido del orden de \$4.250 millones y \$2.274 millones a cada cuenta. Como consecuencia, el saldo de la deuda se redujo 13,3% y se ubicó en \$18.239 millones (cuadro 2.7.4.1).

A su vez, durante la misma vigencia, la administración central municipal de Pasto amortizó deuda y pagó intereses por valor de \$4.545 millones y \$526 millones, con disminuciones de 4,3% y 77,1%, respectivamente. No obstante, el saldo de la deuda aumentó 66,6% al totalizar \$24.823 millones, por haber obtenido crédito de la banca para financiar inversión en obras civiles en la capital del departamento, tras lograr salir del régimen de intervención (Ley 550 de 1999).

**Cuadro 2.7.4.1. Deuda pública de las administraciones central departamental y municipal 2009-2010**

Entidades	Millones de pesos		
	Saldo a diciembre		Variación
	2009	2010	porcentual
Gobierno central departamental			
Desembolsos	0	0	-
Amortizaciones	4.250	3.757	-11,6
Intereses	2.274	1.039	-54,3
Saldo	21.033	18.239	-13,3
Gobierno central municipal			
Amortizaciones	4.750	4.545	-4,3
Intereses	2.299	526	-77,1
Ajuste por diferencia en cambio	161	1.533	*
Saldo	14.901	24.823	66,6

Fuente: Secretarías de Hacienda Departamental y Municipal.

\* Variación muy alta.

-: Indefinido.

## 2.8. SECTOR REAL

**2.8.5. Sacrificio de ganado.** A partir del año 2009 la información sobre el sacrificio de ganado en Colombia pasó de ser presentada por municipios (72 en total) a seis regiones geográficas. Las regiones agrupan a 30 de los 33 departamentos de país de la siguiente manera: Andina Norte (Antioquia, Norte de Santander y Santander), Andina Sur (Bogotá, Boyacá, Caldas, Cundinamarca, Huila, Quindío, Risaralda y Tolima), Pacífica (Cauca, Chocó, Nariño y Valle del Cauca), Atlántica (Atlántico, Bolívar, Cesar, Córdoba, La Guajira, Magdalena y Sucre), Orinoquía (Arauca, Casanare, Meta y Vichada) y Amazonía (Amazonas, Caquetá, Guaviare y Putumayo).

**Ganado vacuno.** Las estadísticas sobre el ganado vacuno indican que durante 2010 se sacrificaron 3,6 millones de bovinos y que la región donde hubo mayor concentración fue la Andina Sur, seguida en su orden de la Andina Norte, Atlántica, Pacífica, Orinoquía y Amazonía. Comparado con el año anterior, la Andina Sur (2,3 pp) y las regiones Pacífica y Orinoquía (0,7 pp) fueron las únicas que incrementaron su participación, mientras que las regiones restantes disminuyeron, principalmente la Andina Norte (-1,8 pp) (gráfico 2.8.5.1).

### Gráfico 2.8.5.1. Regiones. Sacrificio de ganado vacuno 2010

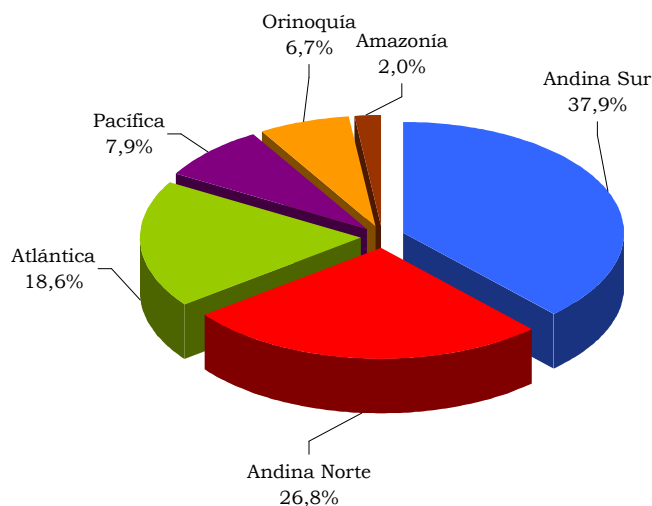

Fuente: DANE.

Los datos del comportamiento de la región Pacífica indican que el número de reses sacrificadas a lo largo de 2010 llegó a las 287 mil cabezas, cifra que supera en 3,5% a las contabilizadas en 2009. Los vacunos sacrificados presentaron un peso promedio de 228 kg, superior al peso promedio del total nacional, de 212 kg (cuadro 2.8.5.1).

Por sexos, en el ganado de la Región Pacífica predominaron los machos (74,9%) frente a las hembras (25,1%), y al compararlas con 2009 los primeros incrementaron su participación en el total en 1,8 pp frente a las hembras. En cuanto a la demanda de vacunos, es preciso establecer que el mercado interno absorbió totalmente la producción. En tanto que en el ámbito nacional se observó que la producción de este tipo de carne se orientó al mercado doméstico en 99,5% y hacia el mercado externo en 0,5%. Contrastando con 2009 se evidencia una reducción en la participación de la cantidad exportada del orden de 5,6 pp y un consecuente fortalecimiento del consumo doméstico (cuadro 2.8.5.1).

#### Cuadro 2.8.5.1. Nacional - Región Pacífica. Sacrificio de ganado vacuno, por sexo y destino 2009-2010

Región	Año	Total			Sexo (cabezas)		Destino (cabezas)	
		Cabezas	Peso en canal (kilos)	Peso promedio (kilos)	Machos	Hembras	Consumo interno	Exportaciones
Pacífica	2009	276.924	61.936.774	224	202.359	74.565	276.924	(-)
	2010	286.622	65.389.238	228	214.607	72.015	286.622	(-)
Nacional	2009	3.825.879	810.068.435	212	2.100.388	1.422.126	3.593.474	232.405
	2010	3.623.662	766.591.980	212	2.229.585	1.314.761	3.606.171	17.491

Fuente: DANE.

<sup>1</sup> Corresponde a los departamentos de Cauca, Chocó, Nariño y Valle del Cauca.

(-) Sin movimiento.

**Ganado porcino.** El sacrificio de ganado porcino llegó a un total de 2,5 millones de cabezas que se distribuyeron en orden, por regiones, de la siguiente manera: Andina Norte, Andina Sur, Pacífica, Atlántica, Orinoquía y Amazonía (gráfico 2.8.5.2).

**Gráfico 2.8.5.2. Regiones. Sacrificio de ganado porcino 2010**

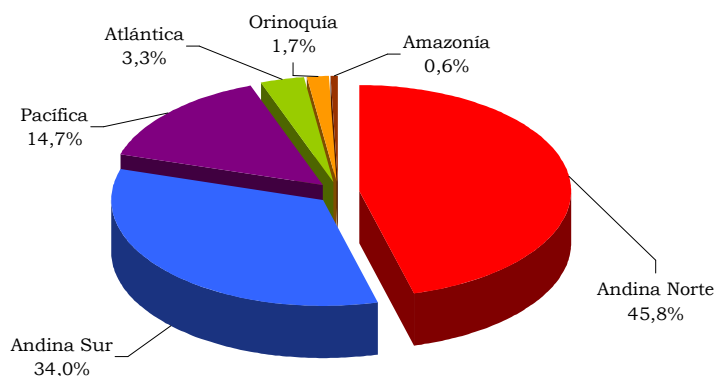

Fuente: DANE.

Al comparar la participación por regiones entre 2009 y 2010 se encontró que la Andina Norte la incrementó en 0,8 pp, Pacífica en 0,5 pp y Orinoquía en 0,2 pp. Mientras las restantes la redujeron: Andina Sur -0,9 pp, Atlántica -0,6 pp y Amazonía -0,1 pp (gráfico 2.8.5.2).

Los porcinos sacrificados en la región Pacífica llegaron a 363 mil cabezas que frente a los del 2009 reportan un incremento de 16,7%. Estos porcinos tuvieron un peso promedio de 89 kg, 2 más que en 2009 y 10 más que los presentados por el total nacional. Por sexos, la mayor cantidad de sacrificios fue de machos (60,2%) y el restante de hembras (39,8%). Frente al 2009, los machos aumentaron su participación en más de 4 pp frente a las hembras (cuadro 2.8.5.2).

Respecto al consumo de este tipo de carne, es preciso mencionar que el mercado nacional demandó el total de porcinos sacrificados en el país durante 2010 (cuadro 2.8.5.2.).

**Cuadro 2.8.5.2. Nacional - Región Pacífica. Sacrificio de ganado porcino, por sexo y destino 2009-2010**

Región	Año	Total			Sexo (cabezas)		Destino (cabezas)	
		Cabezas	Peso en canal (kilos)	Peso promedio (kilos)	Machos	Hembras	Consumo interno	Exportaciones
Pacífica	2009	311.369	26.935.322	87	173.880	137.489	311.369	(-)
	2010	363.449	32.404.163	89	218.778	144.670	363.449	(-)
Nacional	2009	2.197.910	171.254.150	78	1.228.855	969.055	2.197.910	(-)
	2010	2.475.718	196.614.049	79	1.481.542	994.176	2.475.718	(-)

Fuente: DANE.

<sup>1</sup> Corresponde a los departamentos de Cauca, Chocó, Nariño y Valle del Cauca.

(-) Sin movimiento.

## 2.8.6. Sector de la construcción

**Censo de edificaciones.** La construcción efectiva en Pasto A.U. mostró un comportamiento negativo tanto en las obras nuevas como en las culminadas. En 2010, las edificaciones nuevas reportaron un total de 170,6 miles m<sup>2</sup>, que representó una reducción de 20,2%, mientras el metraje por unidad llegó a los 116 m<sup>2</sup> frente a los 108 m<sup>2</sup> de 2009. Estos resultados revirtieron lo ocurrido en 2009, cuando estas obras habían presentado un aumento de 1,9% (cuadro 2.8.6.1).

**Cuadro 2.8.6.1. Pasto A.U. Censo de edificaciones, según estado de obra, por destinos 2009 – 2010**

Destinos	Obras culminadas		Obras nuevas	
	Unidades	Metraje	Unidades	Metraje
2009				
Total	1.479	183.273	1.985	213.857
Apartamentos	887	82.577	1.420	130.365
Casas	342	40.572	459	51.701
Hospitales	6	5.648	5	10.525
Educación	2	730	7	8.961
Comercio	217	48.234	55	7.758
Otros	1	547	6	1.789
Oficinas	18	2.564	28	1.069
Bodegas	4	1.067	3	993
Hoteles	2	1.334	1	380
Administrativo público	0	0	1	316
2010				
Total	1.157	127.928	1.473	170.616
Apartamentos	631	56.499	776	78.288
Casas	411	53.250	555	61.950
Hospitales	2	2.105	4	4.936
Educación	5	3.026	9	14.355
Comercio	79	6.600	95	6.953
Otros	6	3.060	5	734
Oficinas	19	682	20	450
Bodegas	1	400	6	1.854
Hoteles	2	1.990	3	1.096
Administrativo público	1	316	0	0

Fuente: DANE.

La caída en las obras nuevas se debió principalmente al destino vivienda, por el lado de los apartamentos, seguido de hospitales, otros, comercio, oficinas y administración, el resto presentó cifras positivas, como casas, principalmente. La caída más cuantiosa fue la de apartamentos, que se redujo en 52,0 mil m<sup>2</sup>, mientras hospitales lo hicieron en 5,5 mil m<sup>2</sup> (cuadro 2.8.6.1).

En términos de unidades, las nuevas edificaciones de la ciudad de Pasto A.U. en 2010 fueron menores a las de 2008 y 2009; el destino que más unidades perdió fue apartamentos, con 644 (cuadro 2.8.6.1).

En lo concerniente a las obras culminadas, la reducción en los metros cuadrados fue de 30,2% al totalizar 127,9 mil frente a los 183,2 mil m<sup>2</sup> de 2009; por su parte, las unidades cayeron en 21,8%. El metro cuadrado por unidad descendió 13 m<sup>2</sup> al pasar de 124 a 111 m<sup>2</sup> entre 2009 y 2010. La reducción en los metros culminados se debió principalmente a la contracción experimentada en el área destinada a vivienda, representada en apartamentos, y en la de comercio, situación que se reflejó en 256 y 138 unidades menos en 2010 (cuadro 2.8.6.1).

El balance de las obras nuevas y de las culminadas desarrolladas durante 2010 en Pasto A.U., por estrato, indicó que en los estratos 2, 3 y 4 se concentró la construcción local. En las nuevas, predominó el estrato 3, seguido del 4; y en las culminadas el 2 y 3 (gráfico 2.8.6.1). En las unidades nuevas, el destino que predomina en los estratos 1 y 2 son las casas, y en los 3, 4 y 5 son los apartamentos. Mientras tanto, en las unidades culminadas, el destino apartamentos obtuvo el mayor número de unidades en el estrato 2 y casas en el 3.

**Gráfico 2.8.6.1. Pasto A.U. Unidades de obras culminadas y nuevas, por estratos 2010**

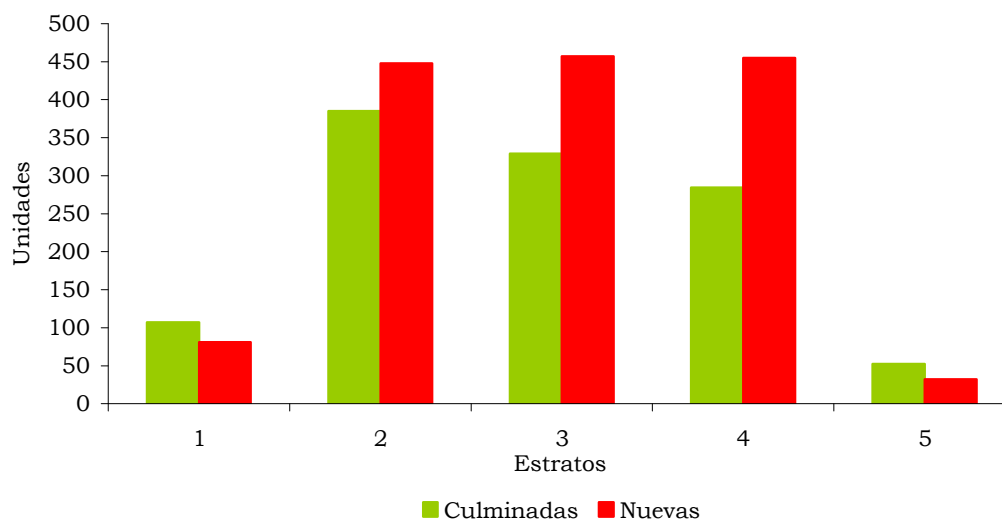

Fuente: DANE.

En el cuarto trimestre de 2010, las obras según su estado mostraron que en Pasto A.U. las culminadas cayeron en 66,8%, mientras las que estaban en proceso aumentaron en 24,1%, situación causada por la expansión en las que reinician proceso (157,7%) y las que continúan en proceso (69,4%), ya que las



nuevas cayeron en 56,5%. Las paralizadas descendieron en 27,8% (cuadro 2.8.6.2).

**Cuadro 2.8.6.2. Total y Pasto A.U. Estructura general del censo de edificaciones, según estado de obra 2009 - 2010**

Trimestres	Obras culminadas	Obras en proceso				Obras paralizadas o inactivas			Metros cuadrados
		Obras nuevas	Continúan en proceso	Reinició proceso	Total proceso	Obras nuevas paralizadas	Continúan paralizadas	Total paralizadas	
Área urbana Pasto									
2009									
I	28.235	28.201	156.821	8.788	193.810	21.010	42.703	63.713	
II	25.498	50.892	161.114	25.668	237.674	8.852	36.191	45.043	
III	24.021	44.638	199.468	19.782	263.888	18.360	23.115	41.475	
IV	105.519	90.126	140.001	6.888	237.015	26.093	27.411	53.504	
2010									
I	25.112	28.596	195.673	12.180	236.449	19.219	37.890	57.109	
II	35.290	28.773	197.251	22.807	248.831	9.438	28.684	38.122	
III	32.515	74.049	201.723	14.842	290.614	16.073	21.800	37.873	
IV	35.011	39.198	237.113	17.748	294.059	19.986	18.629	38.615	
Total doce áreas urbanas y tres metropolitanas									
2009									
I	2.626.987	2.554.228	13.796.889	339.189	16.690.306	490.139	2.103.029	2.593.168	
II	3.544.485	2.670.219	12.581.413	201.997	15.453.629	822.790	2.158.840	2.981.630	
III	2.528.544	2.245.906	12.606.806	398.429	15.251.141	654.444	2.338.506	2.992.950	
IV	3.933.890	2.779.348	11.024.772	342.522	14.146.642	745.867	2.396.265	3.142.132	
2010									
I	2.510.150	2.936.669	11.408.249	518.030	14.862.948	596.316	2.358.916	2.955.232	
II	3.013.177	3.188.569	11.617.260	258.275	15.064.104	669.753	2.430.346	3.100.099	
III	2.838.107	2.805.666	11.974.009	420.107	15.199.782	549.350	2.418.405	2.967.755	
IV	3.016.704	3.347.869	11.831.533	385.778	15.565.180	757.903	2.343.132	3.101.035	

Fuente: DANE.

El porcentaje de obras en proceso de Pasto A.U., comparado con las doce áreas urbanas y tres metropolitanas, ubican a la ciudad en el puesto doce, con 1,9%. Le antecedieron: Bogotá (40%), Medellín (16,6%), Bucaramanga (8,6%), Cali (5,9%), Barranquilla (4,8%), Pereira (4,7%), Cúcuta (4,3%), Cartagena (3,4%), Neiva (2,3%), Ibagué y Villavicencio (2,0%). Le siguieron: Manizales (1,4%), Popayán (1,2%) y Armenia (0,9%) (gráfico 2.8.6.2).

**Gráfico 2.8.6.2. Doce áreas urbanas y tres metropolitanas. Distribución del área en proceso  
en proceso  
Cuarto trimestre 2010**

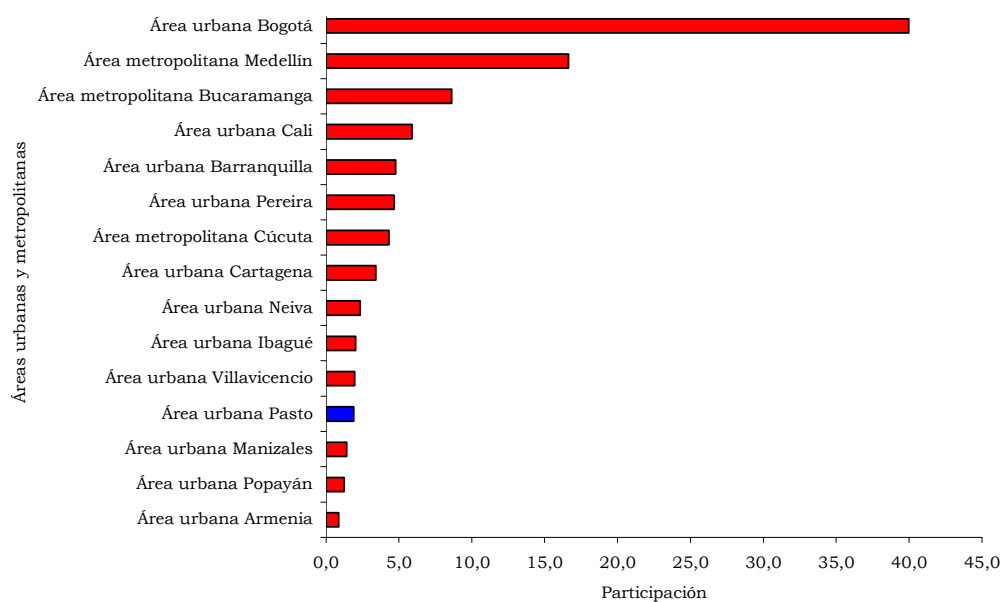

Fuente: DANE.

La estructura general del censo indicó que en el cuarto trimestre de 2010 las obras en proceso representaron 80% del área en construcción efectiva de la ciudad, seguida de las paralizadas y finalmente de las culminadas (gráfico 2.8.6.3).

**Gráfico 2.8.6.3. Pasto A.U. Distribución del área, según estado de obra  
Cuarto trimestre 2010**

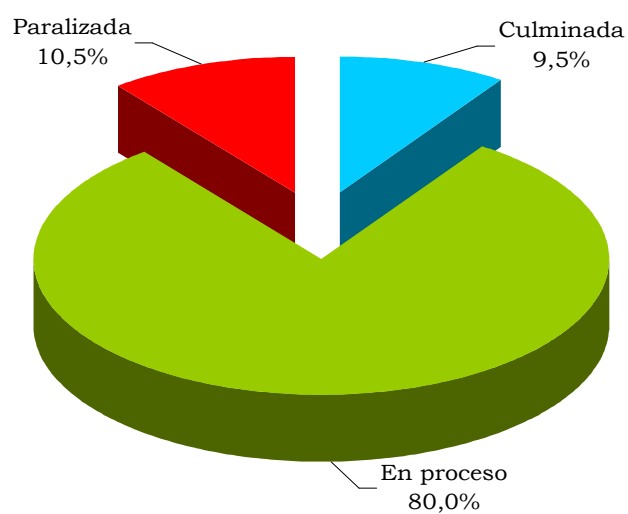

Fuente: DANE.

**Índice de costos de la construcción de vivienda (ICCV).** El desempeño presentado por el ICCV durante 2010 fue superior al arrojado en 2009, tanto en el orden local como nacional. En la ciudad de Pasto el índice llegó a 1,6% después de haber estado en 1,5% en 2009, lo que produjo un aumento de 0,1 pp entre estos dos años. En el ámbito nacional también se evidenció un comportamiento positivo, pues totalizó 1,8% luego de haber descendido 1,1% en 2009 (gráfico 2.8.6.4).

Comparado con el nivel registrado por el IPC, el ICCV creció 1 pp por debajo (gráfico 2.8.6.4). Durante la última década, el ICCV de la ciudad de Pasto siguió una dirección similar a la evidenciada por el nacional, pero con tendencia a crecer por encima de este, oscilando entre 11% y 2% y pasando de tasas de dos a un dígito (gráfico 2.8.6.4).

**Gráfico 2.8.6.4. Pasto y total nacional. Variación anual del ICCV y el IPC 2000-2010**

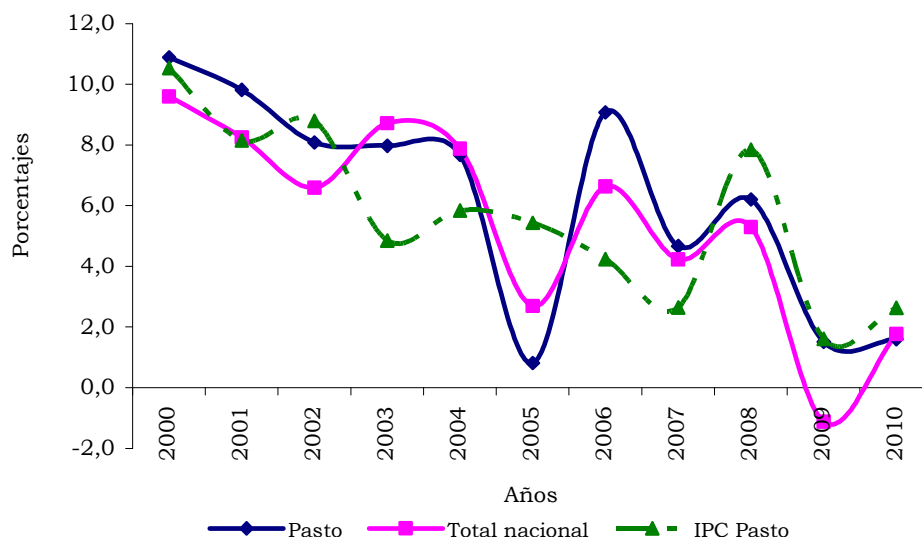

Fuente: DANE.

El ICCV se calcula para quince ciudades del país, de las cuales Manizales (3,2%) obtuvo la tasa más alta, e Ibagué (0,9%) la más baja (gráfico 2.8.6.5). En respectivo orden descendente y por encima del promedio nacional se ubicaron: Armenia (3,1%), Popayán (2,5%), Neiva y Santa Marta (2,4%), Cúcuta (2,3%) y Bogotá D.C. (1,9%). Por debajo del promedio nacional se ubicaron: Bucaramanga (1,7%), Pereira, Pasto y Cali (1,6%), Barranquilla (1,2%), Cartagena (1,1%) y Medellín (1,0%) (gráfico 2.8.6.5).

**Gráfico 2.8.6.5. Quince ciudades y total nacional. Variación anual del ICCV 2010**

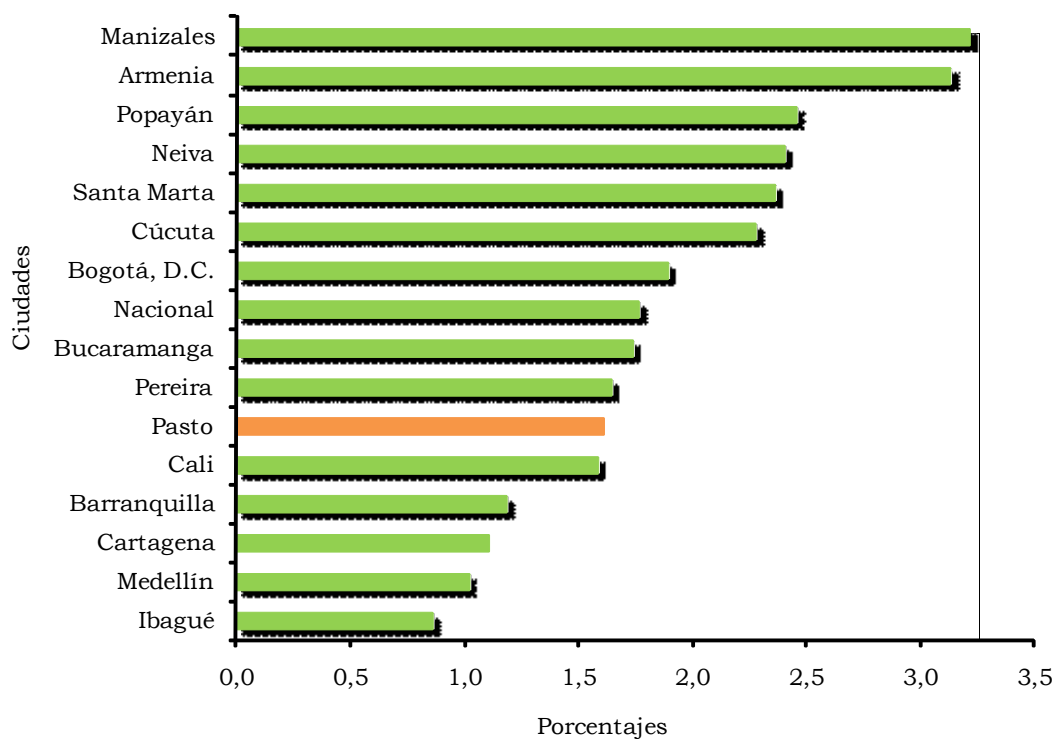

Fuente: DANE.

Los resultados del ICCV, analizados según el tipo de vivienda, advierten que la VIS (1,7%) se ubicó por encima del comportamiento promedio de la ciudad (1,6%), mientras la multifamiliar estuvo por debajo (1,5%) y la unifamiliar (1,6%) estuvo en el mismo nivel. La dinámica de la VIS la condujo a descender 0,2 pp después de haber obtenido 1,9% en 2009; idéntica situación ocurrió con la vivienda unifamiliar, que disminuyó en 0,3 pp. Finalmente, la vivienda multifamiliar aunque obtuvo un balance por debajo del índice local fue la que creció positivamente (0,9 pp) (gráfico 2.8.6.6).

**Gráfico 2.8.6.6. Pasto. Variación anual del ICCV, por tipos de vivienda 2009 - 2010**

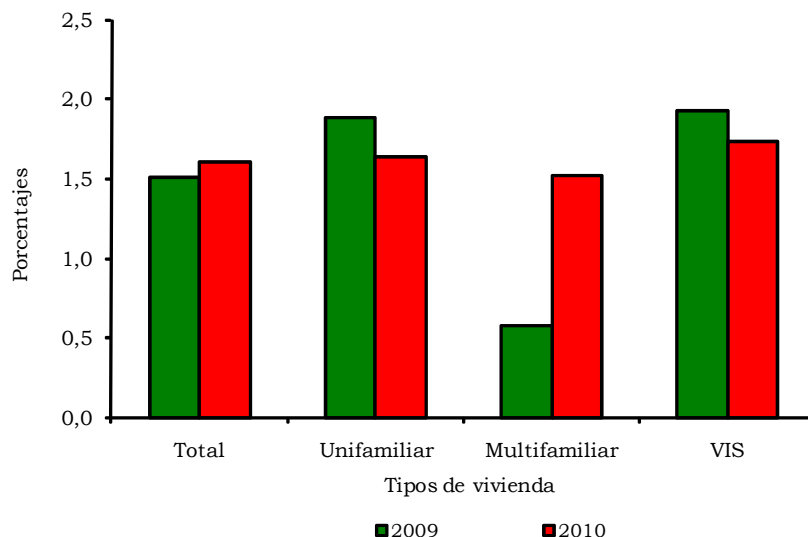

Fuente: DANE.

Por grupos de costos, la variación más alta la registró mano de obra, mientras maquinaria y equipo y materiales obtuvieron cifras por debajo del promedio local. La mayor diferencia porcentual entre 2009 y 2010 la obtuvo materiales, que pasó de -0,5% a 0,7%; mano de obra y maquinaria y equipo presentaron diferencias porcentuales negativas. En lo relacionado con la contribución a la variación total (1,6%), el grupo más significativo fue mano de obra con 1,1 puntos, seguido de materiales con 0,4 puntos; entre los dos explicaron 98,1% del resultado del ICCV en Pasto (cuadro 2.8.6.3).

**Cuadro 2.8.6.3. Pasto y total nacional. Variación y contribución anual del ICCV, por grupos de costos 2009-2010**

Grupos	Año base= 1999				
	2009		2010		Diferencia porcentual
	Variación porcentual	Contribución (puntos)	Variación porcentual	Contribución (puntos)	
Total Pasto	1,5	1,5	1,6	1,6	0,1
Materiales	-0,5	-0,3	0,7	0,4	1,1
Mano de obra	6,1	1,7	3,8	1,1	-2,3
Maquinaria y equipo	2,3	0,1	0,8	0,0	-1,5
Total nacional	-1,1	-1,1	1,8	1,8	2,9
Materiales	-4,1	-2,8	1,1	0,7	5,2
Mano de obra	6,1	1,6	3,6	1,0	-2,5
Maquinaria y equipo	0,2	0,0	0,2	0,0	0,0

Fuente: DANE.

Consecuentemente con lo ocurrido en el nivel de grupos, por subgrupos los pertenecientes a mano de obra presentaron las dos principales contribuciones a la explicación del ICCV local. Oficial y ayudante obtuvieron contribuciones de 0,5 puntos, lo que implica un aporte de 66,9% a la dinámica del índice en 2010. Respecto de insumo básico, se confirma la relevancia relativa del grupo mano de obra en el ICCV de Pasto, ya que nuevamente oficial obtuvo la mayor contribución, seguido de ayudante (tabla 2.8.6.1).

**Tabla 2.8.6.1. Pasto. Variación anual del ICCV, según diez principales contribuciones, por subgrupo e insumo básico 2010**

Canasta básica	Año base= 1999	
	Variación porcentual	Contribución (puntos)
Subgrupos		
Oficial	3,7	0,5
Ayudante	3,9	0,5
Materiales para cimentación y estructuras	0,6	0,2
Materiales para mampostería	1,1	0,1
Materiales para pintura	3,7	0,1
Maestro general	4,4	0,1
Materiales para cerraduras, vidrios, espejos y herrajes	4,4	0,1
Materiales para carpinterías metálicas	1,4	0,0
Materiales para cubiertas	1,3	0,0
Maquinaria y equipos de construcción	0,6	0,0
Insumo básico		
Oficial	3,7	0,5
Ayudante	3,9	0,5
Ladrillos	5,5	0,1
Bloques	9,0	0,1
Pinturas	3,8	0,1
Concretos	0,5	0,1
Maestro general	4,4	0,1
Vidrios	7,1	0,1
Cables y alambres	6,3	0,0
Hierros y aceros	0,7	0,0

Fuente: DANE.

El comportamiento presentado por el insumo oficial durante 2010 muestra que estuvo por encima del total de la ciudad y del IPC local. El crecimiento de este insumo fue 2,3 veces el registrado por el conjunto de insumos de la canasta de construcción de vivienda de la ciudad de Pasto (gráfico 2.8.6.7).

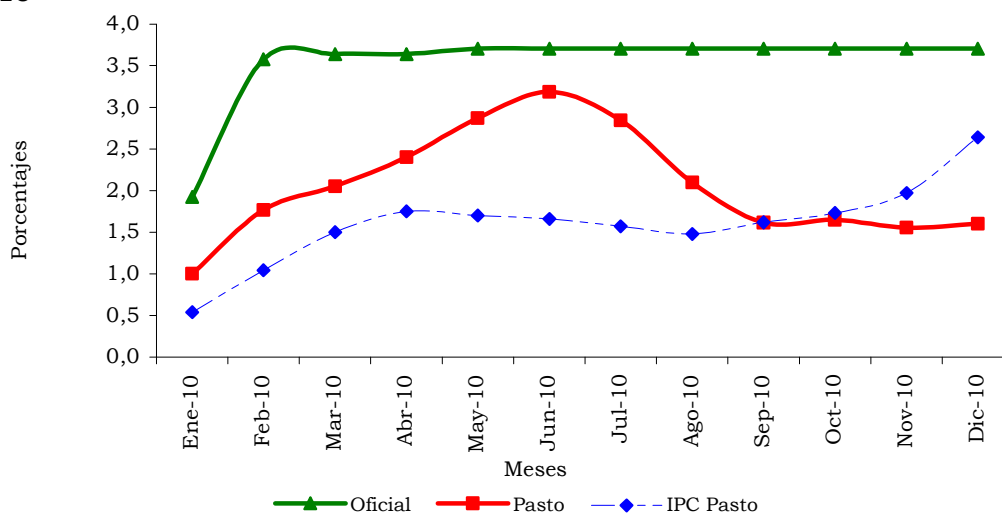
**Gráfico 2.8.6.7. Pasto. Variación año corrido de ICCV de oficial, total y el IPC 2010**

Fuente: DANE.

**Licencias de construcción.** La actividad constructora potencial en el departamento de Nariño, medida a través de los metros cuadrados licenciados, indica que durante 2010 se registró una dinámica positiva. El metraje aprobado llegó a 412 mil, frente a los 277 mil de 2009, lo cual le reportó al departamento un crecimiento de 48,5%. Este resultado se enmarca en el contexto positivo de la economía en Colombia, en particular del sector de la construcción, fundamentalmente en lo que a obras civiles se refiere. Por su parte, el total nacional creció en 32,0%, cifra que ubica a la intención constructora del departamento en un nivel superior (cuadro 2.8.6.4).

El aumento en los metros aprobados locales se debió principalmente a la expansión en el destino vivienda, que creció en 43,8% al totalizar 336 mil m<sup>2</sup>. Visto por municipios, la ciudad de Pasto, que concentró 70,5% del total y 71,2% del destino vivienda, justificó en una gran proporción la dinámica constructora del departamento, tras arrojar tasas de crecimiento para el total licenciado de 33,7%, y de 26,3% para vivienda. Por su parte, Ipiales, aunque tiene menos participación en el total departamental, registró un aumento que duplicó el número de metros obtenidos durante 2009 y llegó a un incremento de 102,2%, y de 118,7% para el destino vivienda (cuadro 2.8.6.4).

**Cuadro 2.8.6.4. Nariño. Número de licencias de construcción y área por construir 2009– 2010**

Municipios	2009				2010			
	Número de licencias		Área a construir (metros cuadrados)		Número de licencias		Área a construir (metros cuadrados)	
	Total	Vivienda	Total	Vivienda	Total	Vivienda	Total	Vivienda
Total Nariño	838	756	277.303	233.641	939	861	411.876	335.955
Pasto	685	626	217.157	189.380	830	762	290.245	239.158
Ipiales	153	130	60.146	44.261	109	99	121.631	96.797
Total nacional	23.963	20.780	13.430.705	9.755.385	26.607	23.459	17.733.292	13.534.854

Fuente: DANE.

Además del crecimiento del área licenciada en el departamento, es de resaltar que el área aprobada por licencia ascendió entre 2009 y 2010, pues pasó de 331 a 439 m<sup>2</sup>, y el destino vivienda pasó de 309 a 390 m<sup>2</sup> (cuadro 2.8.6.4).

Por tipo de vivienda, los metros cuadrados licenciados se concentraron en la no VIS (66,8%) y el restante en VIS (33,2%). La dinámica de estos dos tipos de vivienda mostró que a pesar de la mayor representatividad de la no VIS, la VIS fue la que arrojó mayor crecimiento (222,8%), lo que confirma el momento que viene atravesando este tipo de vivienda, contrario a 2009 cuando obtuvo una variación de -40,0% (cuadro 2.8.6.5).

**Cuadro 2.8.6.5. Nariño. Licencias de construcción, por tipo de vivienda 2009 – 2010**

Tipo de vivienda	2009		2010	
	Unidades	Metraje	Unidades	Metraje
Total Nariño	2.617	233.641	3.543	335.955
Casas	693	79.779	1.541	157.455
Apartamentos	1.924	153.862	2.002	178.500
Total VIS	546	34.522	1.585	111.425
Casas VIS	300	21.695	916	68.822
Apartamentos VIS	246	12.827	669	42.603
Total no VIS	2.071	199.119	1.958	224.530
Casas no VIS	393	58.084	625	88.633
Apartamentos no VIS	1.678	141.035	1.333	135.897

Fuente: DANE.

En lo concerniente a las unidades de vivienda aprobadas, en el departamento de Nariño llegaron a 3.543. Este total se distribuyó entre VIS (44,7%) y no VIS (55,3%). Por tipo de vivienda, en la no VIS predominaron los apartamentos y en la VIS las casas (gráfico 2.8.6.8).

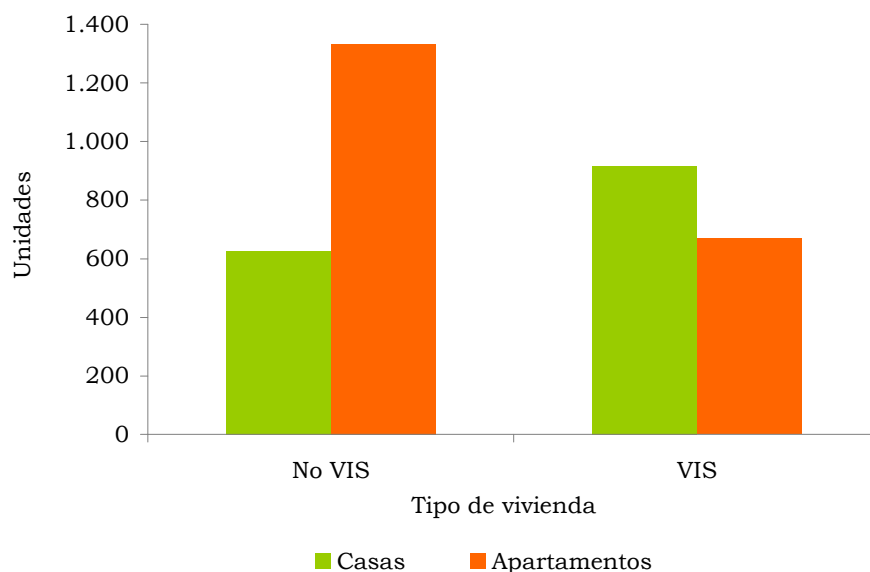

**Gráfico 2.8.6.8. Nariño. Unidades, por tipo de vivienda 2010**

Fuente: DANE.

Los metros cuadrados aprobados en 2010, vistos a través del resto de destinos, indicaron que comercio sigue siendo el segundo más importante, por su gran actividad en el departamento de Nariño, principalmente por su situación fronteriza. Le siguieron educación y hospital, entre los principales. En comparación con 2009, los destinos más dinámicos fueron hotel (865%) y educación (321,9%), y los que presentaron cifras negativas fueron: administración (-100%), industria (-84,8%) y social (-78,0%) (cuadro 2.8.6.6).

**Cuadro 2.8.6.6. Nariño. Área total aprobada, según destinos 2009-2010**

Destinos	Metros cuadrados	
	2009	2010
Total Nariño	277.303	411.876
Vivienda	233.641	335.955
Comercio	13.820	27.357
Educación	4.370	18.437
Hospital	9.658	15.676
Bodega	1.894	5.516
Hotel	437	4.217
Oficina	7.926	2.913
Religioso	1.314	1.145
Industria	2.627	400
Social	1.181	260
Administración pública	435	0
Otro no residencial	0	0

Fuente: DANE.

**Financiación de vivienda.** El mercado hipotecario del departamento de Nariño reportó durante 2010 un balance positivo y cifras superiores a las de 2009. El valor de los créditos entregados para vivienda llegó a \$69,2 miles de millones, lo que significó un incremento de 21,7% respecto a 2009, cuando el monto de los créditos había totalizado \$56,9 miles de millones (cuadro 2.8.6.7).

Respecto al total nacional, las cifras del departamento lo ubican con una dinámica igualmente positiva, pero de inferior nivel, ya que en Colombia la demanda crediticia creció en 32,5%. La representatividad del volumen de crédito local en el total nacional llegó a 1,1%, frente al 1,2% de 2009 (cuadro 2.8.6.7.).

**Cuadro 2.8.6.7. Nacional, Nariño y Pasto. Valor de los créditos entregados, por tipo de vivienda 2009-2010**

		Millones de pesos		
Regiones	Tipo de vivienda	2009	2010	Variación porcentual
Nacional	Total	4.837.997	6.407.939	32,5
	Nueva	2.641.382	3.264.171	23,6
	Usada	2.196.615	3.143.768	43,1
Nariño	Total	56.889	69.234	21,7
	Nueva	25.329	30.533	20,5
	Usada	31.560	38.701	22,6
Pasto	Total	50.730	59.338	17,0
	Nueva	23.163	25.721	11,0
	Usada	27.567	33.617	21,9

Fuente: DANE.

Por tipo de vivienda, en Nariño el volumen de crédito para 2010 fue mayor en la usada que en la nueva, a la vez que su crecimiento también fue superior (cuadro 2.8.6.7). Por su parte, el crédito para vivienda nueva también obtuvo un crecimiento positivo, similar al de la usada, y las expectativas son favorables, motivadas principalmente por las medidas adoptadas por el gobierno nacional, entre ellas el subsidio a las tasas de interés.

Para la ciudad de Pasto, las cifras relativas al crédito mostraron un incremento de 17,0%, con una participación de 85,7% en la demanda del departamento, situación que se explica por ser la capital, lo cual le permite concentrar la mayor cantidad de montos de crédito aprobados.

La demanda de crédito hipotecario mostró que los resultados positivos del año 2010 se debieron al volumen aprobado en el primer semestre (49,5%) y cuarto trimestre (16,3%), mientras que en el tercer trimestre obtuvo una caída de 11,7%, ocasionada por la disminución en los montos para no VIS. Por su parte, este tipo de vivienda, aunque totalizó en el año un crecimiento positivo de 7,4%, durante el segundo semestre del año contrajo su demanda y disminuyó a 14,6%, situación que impidió que el comportamiento del crédito

departamental creciera todavía más, ya que tiene una alta representatividad en el total (68,6%). Por su parte, la VIS, que significó 31,4% del monto total aprobado en 2010 en Nariño, arrojó un crecimiento anual de 71,8%, superior al de la no VIS y al del total (cuadro 2.8.6.8).

**Cuadro 2.8.6.8. Nacional y Nariño. Valor de los créditos entregados, por tipo de vivienda VIS y no VIS Trimestres 2009-2010**

Regiones	Millones de pesos				
	I	II	III	IV	Total
2009					
Nariño	9.485	13.161	15.881	18.362	56.889
VIS	2.421	2.836	3.327	4.064	12.648
No VIS	7.064	10.325	12.554	14.298	44.241
Nacional	980.414	1.028.729	1.298.766	1.530.088	4.837.997
VIS	286.458	275.894	306.013	364.982	1.233.347
No VIS	693.956	752.835	992.753	1.165.106	3.604.650
2010					
Nariño	17.146	16.710	14.024	21.354	69.234
VIS	3.891	5.384	5.217	7.236	21.728
No VIS	13.255	11.326	8.807	14.118	47.506
Nacional	1.443.748	1.433.695	1.751.267	1.779.229	6.407.939
VIS	362.068	387.468	431.236	470.132	1.650.904
No VIS	1.081.680	1.046.227	1.320.031	1.309.097	4.757.035

Fuente: DANE.

Las viviendas que fueron aprobadas llegaron a un total de 1.597 unidades, de las cuales 752 (47,1%) correspondieron a nueva y 845 (52,9%) a usada. En vivienda nueva fue mayor la VIS (443) que la no VIS (309), contrario a lo ocurrido en 2009. En cambio, en vivienda usada la de mayor cantidad fue para la no VIS (465) tanto en 2010 como en 2009 (365) (gráfico 2.8.6.9).

**Gráfico 2.8.6.9. Nariño. Número de viviendas financiadas 2009-2010**

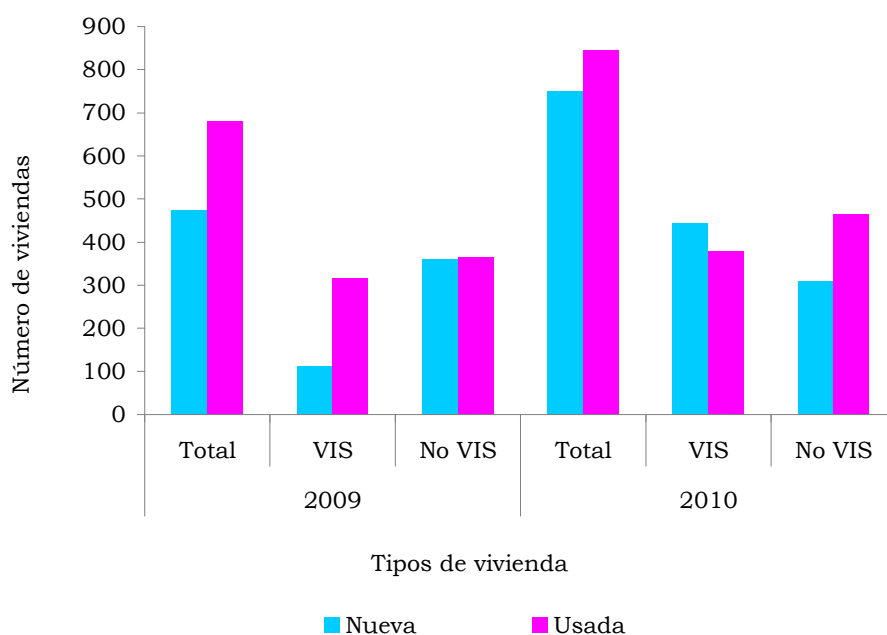

Fuente: DANE.

### 2.8.7. Transporte

**Transporte público urbano de pasajeros.** El transporte público urbano de pasajeros presentó un comportamiento ascendente en sus variables principales: vehículos afiliados, pasajeros transportados y total producido. El parque automotor aumentó en 0,2%, mas no ocurrió lo mismo en cuanto a los vehículos en servicio, que obtuvieron un descenso de 2,7% (cuadro 2.8.7.1).

El número promedio de vehículos de transporte urbano en Pasto a lo largo del 2010 llegó a 502 unidades de empresas afiliadas, de las cuales 467 prestaron efectivamente el servicio, lo que equivale a 93,0% de utilización del parque automotor, inferior a la cifra presentada en 2009 (95,8%). En lo concerniente a la movilización de pasajeros, el promedio diario transportado aumentó en 8,5%, lo cual produjo ingresos promedio diario que crecieron 15,9% (cuadro 2.8.7.1).

**Cuadro 2.8.7.1. Pasto. Transporte urbano de pasajeros, según niveles de servicio 2009-2010**

Niveles de servicio	Años	Promedio mensual de vehículos afiliados	Promedio diario de vehículos en servicio	Promedio diario pasajeros transportados	Promedio diario producido (pesos)
Total	2009	501	480	91.316	92.139.296
	2010	502	467	99.119	106.821.496
Buses	2009	129	113	23.940	23.940.083
	2010	174	152	34.059	36.818.817
Busetas	2009	373	367	67.376	68.199.213
	2010	329	315	65.060	70.002.679

Fuente: DANE.

Comparado con 2009, el transporte urbano tradicional representado en buses y busetas obtuvo un comportamiento de contraste: mientras los buses registraron una actividad positiva, las busetas generaron resultados negativos. El parque automotor de buses, que representó 34,6% del total de los vehículos afiliados, creció 34,8%, mientras los que están en servicio aumentaron 34,3%. Entre 2009 y 2010 se observa un aumento en la representatividad de este tipo de vehículos, tanto en la planta física de las empresas que prestan el servicio de transporte urbano como en los que se encuentran en circulación (gráfico 2.8.7.1).

Respecto al flujo de circulación de pasajeros, los buses pusieron a circular 87,5% de su flota, con lo que pudieron movilizar un promedio diario de 34.059 usuarios y \$36,8 millones, los cuales al ser comparados con los resultados de 2009 muestran aumentos de 42,3% y 53,8%, respectivamente (cuadro 2.8.7.1).

**Gráfico 2.8.7.1. Pasto. Distribución promedio del parque automotor, según niveles de servicio 2009-2010**

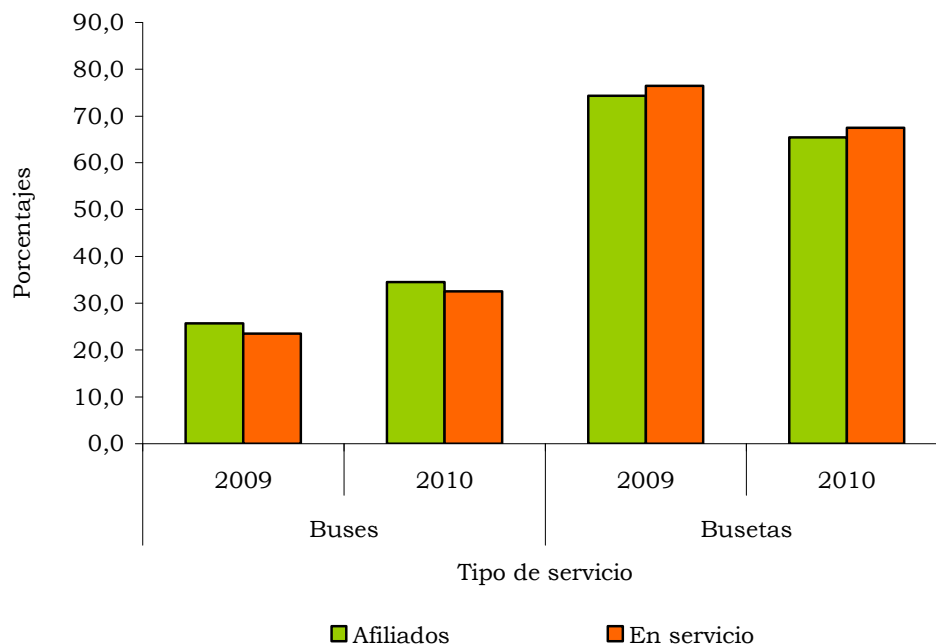

Fuente: DANE.

Por su parte, las busetas participaron con 65,4% del parque automotor afiliado de la ciudad de Pasto. Los vehículos afiliados descendieron en 11,8% y los que estuvieron en circulación se redujeron en 14,1%. Comparado con 2009, el parque automotor de busetas tuvo una caída de 8,9 pp, que explica en una mayor proporción el escaso crecimiento en la planta total de vehículos en Pasto y de la cifra negativa en las unidades en circulación (gráfico 2.8.7.1 y cuadro 2.8.7.1).

Las busetas en circulación de la ciudad movilizaron diariamente 65.060 personas en promedio, lo que implicó una reducción de 3,4%, y generaron ingresos promedios diarios de \$70,0 millones, cifra superior en 2,6% respecto a 2009 (cuadro 2.8.7.1).

En síntesis, la demanda por transporte urbano de pasajeros en 2010 llegó a un total de 35,5 millones de usuarios, la cual fue satisfecha por los buses en 34,4% y por las busetas en 65,6% (gráfico 2.8.7.2).

**Gráfico 2.8.7.2. Pasto. Distribución de pasajeros, según niveles de servicio 2010**

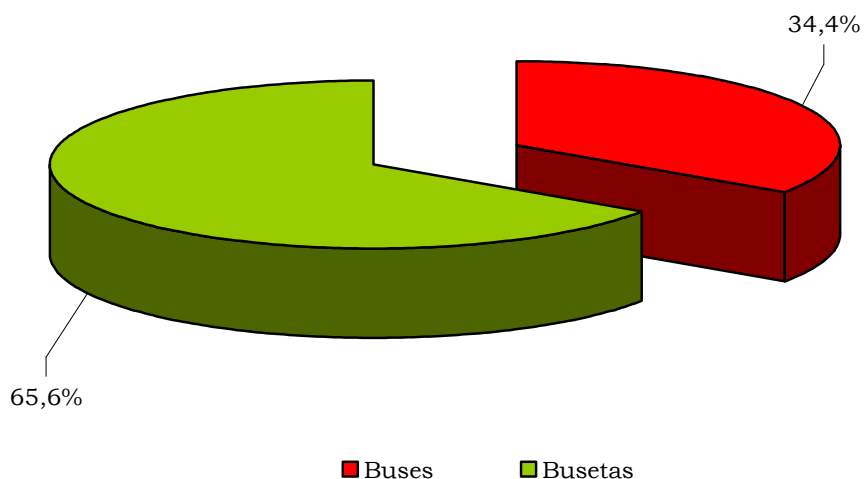

Fuente: DANE.

**Transporte aéreo de pasajeros y carga.** Durante 2010, el movimiento de pasajeros que utilizaron el transporte aéreo en el departamento mostró un crecimiento en los viajeros que ingresaron a los aeropuertos de Pasto e Ipiales. Sin embargo, el movimiento de viajeros que salieron fue positivo en el caso de los que lo hicieron por el aeropuerto Antonio Nariño de la capital, pero negativo en el caso de los que abandonaron Nariño a través del aeropuerto San Luis, perteneciente a Ipiales (cuadro 2.8.7.2).

**Cuadro 2.8.7.2. Colombia. Movilización nacional de pasajeros, por aeropuertos 2009-2010**

Aeropuertos	2009 <sup>P</sup>		2010 <sup>P</sup>	
	Entrados	Salidos	Entrados	Salidos
Total	10.154.925	10.154.925	13.257.652	13.257.652
Bogotá, D.C.	3.884.482	3.867.673	5.161.302	5.080.947
Rionegro	892.917	876.515	1.236.730	1.224.398
Cali	948.043	951.011	1.210.389	1.216.703
Cartagena	601.202	608.522	807.911	818.816
Barranquilla	482.702	486.768	649.983	663.865
Bucaramanga	368.219	365.565	562.377	568.668
Medellín	452.282	439.396	460.076	456.761
Santa Marta	258.633	259.086	399.092	400.348
Cúcuta	229.500	235.774	371.826	384.482
San Andrés	348.446	344.726	356.310	349.900
Pereira	233.136	234.715	314.291	323.791
Montería	179.538	181.961	274.671	280.420
Neiva	107.305	101.745	119.792	123.332
Valledupar	67.100	67.382	118.590	119.065
Quibdó	92.373	99.755	113.012	116.314
Armenia	102.599	106.863	107.103	114.863
Pasto	88.322	91.915	101.782	107.557
Manizales	104.652	105.515	112.266	105.406
Leticia	61.035	60.807	77.756	77.265
Barrancabermeja	60.730	60.517	71.055	71.901
Popayán	47.348	48.782	42.409	45.049
Arauca	35.602	37.206	38.731	39.459
Villavicencio	46.727	26.350	38.453	29.770
Florencia-Capitolio	20.681	21.272	27.058	27.304
Riohacha	26.440	25.391	25.141	25.205
Ipiales	1.865	4.863	2.600	3.193
Otros	413.046	444.850	456.946	482.870

Fuente: DANE - Aeronáutica Civil .

p: provisional.

Los pasajeros que entraron a través del aeropuerto de Pasto llegaron a un total de 101,7 mil personas, lo que representó un incremento de 15,2% respecto a las cifras de 2009; a su vez, la participación en el total de viajeros nacional fue de 0,8%. Por su parte, los viajeros que entraron utilizando el aeropuerto de Ipiales totalizaron 2,6 mil personas, situación que produjo un aumento de 39,4%. Al comparar las cifras con el resto de ciudades se encuentra que la ciudad mayor incremento fue Valledupar (76,7%), seguida de Cúcuta (62,0%) y Santa Marta (54,3%), entre las principales (cuadro 2.8.7.2).

En cuanto a los pasajeros que salieron de la ciudad de Pasto, totalizaron 107,5 mil personas, lo que produjo un aumento de 17,0%, con una participación en el total nacional de 0,8%. A través de Ipiales lo hicieron 3,1 mil viajeros, con una reducción de 34,3%. Ciudades como Valledupar (76,7%), Cúcuta (63,1%) y



Bucaramanga (55,6%) registraron las mayores tasas de crecimiento en la salida de pasajeros durante 2010 (cuadro 2.8.7.2).

El transporte de carga por vía aérea por medio del aeropuerto Nariño obtuvo un balance negativo durante 2010. Las toneladas totales que ingresaron a la capital llegaron a 199, lo cual condujo a un descenso de 14,4%; de la misma manera sucedió en el aeropuerto de San Luis, donde la carga movilizada se redujo en 77,4% (cuadro 2.8.7.3).

**Cuadro 2.8.7.3. Colombia. Entrada y salida nacional de carga 2009-2010**

Aeropuertos	Toneladas			
	2009 <sup>p</sup>		2010 <sup>p</sup>	
	Entrada	Salida	Entrada	Salida
Total	99.289	99.289	102.948	102.948
Bogotá, D.C.	36.140	36.361	37.918	41.781
Rionegro	7.693	8.932	8.986	9.149
Leticia	4.101	6.705	5.250	7.644
Cali	7.664	8.351	7.240	7.597
Barranquilla	6.105	6.141	8.029	6.836
Cartagena	3.199	3.745	2.844	2.997
Villavicencio	1.482	1.901	1.625	2.340
San Andrés	3.768	1.894	4.483	2.165
Medellín	1.449	2.309	800	1.527
Cúcuta	897	570	1.044	993
Pereira	441	1.013	339	848
Santa Marta	651	657	619	842
Montería	862	849	844	792
Bucaramanga	601	704	667	528
Florencia-Capitolio	174	291	215	505
Arauca	1.632	1.005	995	398
Riohacha	63	163	86	282
Quibdó	1.016	444	697	211
Neiva	248	187	272	185
Pasto	232	201	199	127
Valledupar	240	88	223	100
Manizales	210	128	110	94
Barrancabermeja	468	240	259	78
Armenia	128	100	77	69
Popayán	97	53	83	22
Ipiales	41	59	9	11
Otros	19.688	16.197	19.036	14.827

Fuente: DANE - Aeronáutica Civil .

p: provisional.

Este comportamiento se presentó en la mayoría de las ciudades que registraron esta actividad en Colombia. Las ciudades que reportaron mayor

crecimiento pertenecen a la Costa Atlántica: Riohacha con 36,0% y Barranquilla con 31,5% (cuadro 2.8.7.3).

Por su parte, la carga transportada que salió por los aeropuertos de Pasto e Ipiales llegó a 127 y 11 t frente a 201 y 59 t de 2009, respectivamente. Esto generó reducciones de 36,7% en la primera y de 82,1% en la segunda (cuadro 2.8.7.3). De las principales ciudades, Cali y Medellín fueron las que presentaron cifras negativas; mientras Bogotá y Barranquilla arrojaron comportamientos ascendentes en la carga salida por sus respectivos aeropuertos. Dada la alta participación que tiene la carga salida por Bogotá (40,6%) y Barranquilla (6,6%), que en su conjunto aportan 47,2%, contribuyeron a que la carga salida nacional creciera 3,7% (cuadro 2.8.7.3).

### 2.8.11. Servicios públicos

**2.8.11.1. Energía eléctrica.** En 2010, el consumo total de energía eléctrica en Nariño presentó leve incremento de 1,8%. El consumo para uso comercial creció 2,6%, en tanto que el residencial solo aumentó 0,2%. Por el contrario, disminuyó en 4,3% el uso industrial (Cuadro 2.8.11.1.1).

**Cuadro 2.8.11.1.1. Nariño. Consumo de energía eléctrica por sectores 2009-2010**

Sectores/años	Miles de Kw/h		
	2009	2010	Variación porcentual
Total	660.585	672.770	1,8
Industrial	13.760	13.172	-4,3
Comercial	103.241	105.925	2,6
Residencial	467.537	468.269	0,2
Otros	76.047	85.404	12,3

Fuente: Centrales Eléctricas de Nariño S.A. E.S.P. "CEDENAR".

**2.8.11.2. Agua potable y teléfonos.** En lo relacionado con el número de suscriptores a los servicios públicos en la ciudad de Pasto en 2010, el servicio de acueducto registró 68.189 abonados, superior en 2,9% al del año anterior, pero con caída en el consumo de 4,1%; entre tanto, el número de abonados a la telefonía fija decreció 18,6% al reportar 42.040 suscriptores, a causa del mayor uso de la telefonía móvil entre los usuarios, dada la ampliación de cobertura y planes de servicio ofrecidos por los operadores (Cuadro 2.8.11.2.1).

**Cuadro 2.8.11.2.1. Pasto. Suscriptores al acueducto municipal, metros cúbicos tratados, y abonados a teléfonos 2009–2010**

Concepto	2009	2010	Variación porcentual
Acueducto minicipal			
Número de suscriptores	66.268	68.189	2,9
m³ tratados (miles)	12.115	11.617	-4,1
Teléfonos			
Número de suscriptores	51.660	42.040	-18,6

Fuente: Empresa de Obras Sanitarias de Pasto y Colombia Telecomunicaciones S.A. E.S.P.

### **3. INCIDENCIA SOBRE LA INFLACIÓN DE LOS PRECIOS DE ALIMENTOS DURANTE 1999-2009 EN REGIÓN SUROCCIDENTAL**

Por: Nazly González Rivas<sup>2</sup>

#### **RESUMEN**

En el presente estudio se muestra la incidencia que tienen los alimentos sobre el comportamiento del Índice de precios al consumidor (IPC) de la región suroccidental entre 1999-2009. En particular, se analizan cinco clases de alimentos, a saber: tubérculos, cereales, hortalizas y lechugas frescas, frutas y carnes, todos los cuales tienen un impacto fuerte sobre los precios. En los once años analizados se encontró que los tubérculos presentaron una notoria participación en el IPC en los años 2002, 2009 y especialmente en 2005. Los cereales fueron principalmente importantes en 2008; la carne en 2001; las hortalizas y lechugas frescas en 2003, y las frutas frescas en 2008.

Palabras claves: IPC, clases de gasto.

#### **3.1. INTRODUCCIÓN**

La variación de precios refleja el comportamiento de los productos que componen la canasta básica de consumo de los hogares. El IPC lo conforman una serie de productos como alimentos, vivienda, transporte, comunicaciones, salud, educación, vestuario, diversión y otros gastos.

La estructura de consumo de los hogares se afecta por la inflación; mientras, el peso relativo que tienen ciertos productos en la canasta de consumo da cuenta clara de la incidencia que pueden tener sobre la variación de precios.

En Colombia, del total de productos que conforman la canasta básica, los que representan mayor peso son los alimentos, que tienen la particularidad de presentar un patrón de comportamiento diferente al resto, ya que a pesar de las fluctuaciones en sus precios, el consumo no se ve afectado (demanda inelástica). La ponderación que este grupo tiene en la dinámica promedio de precios es muy fuerte, y hasta el año 2008 la explicaba en 29,5%; pero a partir de diciembre en ese año, el DANE actualizó la canasta básica de productos y en esa nueva estructura los alimentos pasaron a pesar 28,2%. A pesar de que su ponderación disminuyó 1,3 pp, los alimentos siguen representando un rol definitivo en la variación total del IPC.

Cuando se analiza el grupo alimentos, se encuentra que existen productos cuya importancia relativa marca la diferencia y que por tanto inciden más sobre el comportamiento del IPC, por lo cual han sido seleccionados para el

---

<sup>2</sup> Analista ICER –DIRPEN– Territorial Suroccidental: Economista y Magister en Economía Aplicada de la Universidad del Valle. Docente Universitaria.

análisis. Estos productos, que hacen parte de la estructura de consumo de las familias colombianas, son: carne (5,7%), cereales (1,6%), tubérculos (1,2%), frutas frescas (1,3%) y hortalizas (1,2%). En su conjunto, estas cinco clases de gastos aportan 10,9% de la canasta básica, lo que representa cerca de la tercera parte de la explicación del comportamiento de la variación del IPC. Con el cambio de año base para el IPC 2008, la carne pasó a representar 4,3%, los cereales 2,3%, los tubérculos 0,5%, las frutas frescas 0,9% y las hortalizas 0,8%.

Lo anterior muestra que cereales es la clase de gasto que incrementó su participación en la explicación del IPC en Colombia, lo cual es el reflejo de la importancia y mayor peso que tiene este producto en la canasta familiar y de cómo una parte importante del ingreso de los colombianos se está destinando más al consumo de este producto.

Teniendo como base el panorama de Colombia, en el presente artículo se pretende mostrar la incidencia que estas cinco clases de gastos han tenido en el comportamiento del IPC de la región suroccidental en el periodo comprendido entre 1999 y 2009, sobretodo cuando la inflación ha registrado importantes descensos que se han sostenido en niveles de un dígito, después de experimentar cifras de dos dígitos en la década pasada.

En consecuencia, esta investigación se divide en nueve secciones, que incluyen la presente introducción. En la segunda sección se presenta el efecto de los precios de la región suroccidental en el total nacional, en la tercera el efecto acumulado mensual de los precios en el total, de la cuarta hasta la octava el efecto en las clases de gasto de alimentos seleccionadas, y por último se presentan las conclusiones.

### **3.2. COMPORTAMIENTO DE LOS PRECIOS DE LA REGIÓN SUROCCIDENTAL EN EL TOTAL NACIONAL**

Para la región suroccidental, el comportamiento del IPC consiste de la variación presentada por los precios en las ciudades de Pasto y Cali, entre 1999 y 2009. La variación mostró un desempeño que comenzó en 7,9% y finalizó en 1,2%, y mostró las disminuciones que viene presentando el índice de precios desde la década pasada, pues no solo se sostuvo en un dígito sino que siguió descendiendo hasta llegar al nivel más bajo en su historia. Esta dinámica siguió el sentido que presentó el IPC nacional, que en estos once años pasó de 9,2% a 2,0% (gráfico 3.2.1).

**Gráfico 3.2.1. Suroccidental y nacional. Crecimiento anual de precios totales 1999-2009 (mensual)**

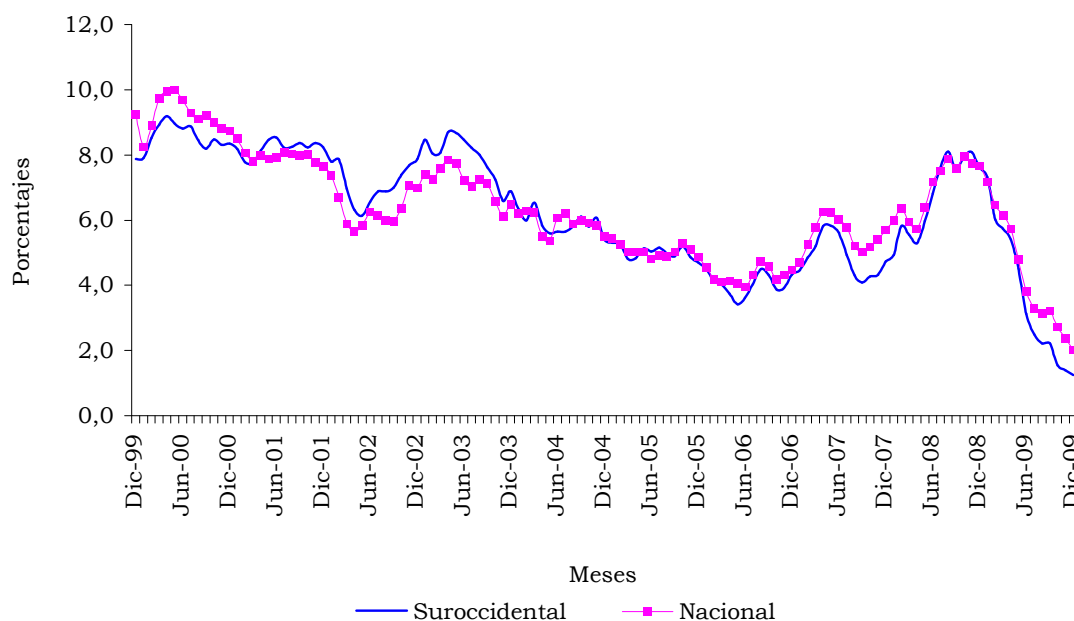

Fuente: DANE.

Durante casi todo el periodo, la dinámica del índice para la región suroccidental se caracterizó por presentar variaciones que se ubicaron por debajo de las registradas por el IPC nacional, exceptuando el lapso entre 2001 y 2003 (gráfico 3.2.1). En esos tres años, el IPC suroccidental presentó un comportamiento que superó al IPC nacional entre 0,5 y 1 pp, situación que se justifica en la mayor incidencia que la variación de precios locales tuvo sobre el total nacional. Entre 2001 y 2003, la participación suroccidental en la explicación del IPC nacional se ubicó en promedio en 17,5%, nivel que superó al alcanzado por la región en todo el periodo, que llegó a un promedio de 15,1% (cuadro 3.2.1). La participación de la región junto con la de Bogotá y la de la región noroccidental (donde se encuentran las ciudades de Medellín y Montería) fueron las más significativas para la evolución del IPC total, porque en conjunto aportaron más del 70% (gráfico 3.2.2).

**Cuadro 3.2.1. Suroccidental. Participación mensual regional en variación nacional de los precios 1999-2009 (mensual)**

Año	Enero	Febrero	Marzo	Abril	Mayo	Junio	Semestre I
1999	2,2	2,3	2,0	1,0	1,2	0,3	9,1
2000	2,4	3,5	2,8	1,6	0,8	0,1	11,2
2001	2,3	3,2	3,2	2,5	1,6	0,3	13,1
2002	1,6	3,7	1,5	1,3	1,3	1,2	10,6
2003	3,2	3,0	1,7	2,9	1,4	0,8	13,0
2004	2,2	2,6	3,5	1,4	0,9	1,1	11,8
2005	2,2	2,8	2,5	1,7	2,0	1,0	12,2
2006	1,8	1,7	2,3	0,8	1,0	1,8	9,3
2007	1,8	2,4	2,8	2,4	0,8	0,8	10,9
2008	1,7	3,5	1,5	1,3	2,0	2,3	12,4
2009	3,2	2,6	2,6	1,6	0,3	-1,7	8,7
Año	Julio	Agosto	Septiembre	Octubre	Noviembre	Diciembre	Anual
1999	0,2	1,2	1,5	0,3	0,9	0,5	13,9
2000	0,3	0,5	1,1	0,9	0,7	0,7	15,4
2001	-0,3	0,7	1,5	0,7	1,0	0,5	17,3
2002	0,4	0,7	1,9	1,6	1,8	0,9	18,1
2003	-0,2	0,3	1,2	0,9	0,3	1,8	17,2
2004	-0,2	0,8	2,2	0,1	1,2	0,1	16,0
2005	0,2	0,3	2,2	1,2	0,2	-0,5	15,7
2006	1,7	2,0	1,7	-0,3	0,3	1,0	15,7
2007	-0,5	-0,2	0,7	0,3	0,4	1,9	13,5
2008	1,3	0,8	-0,6	1,0	0,5	0,5	16,0
2009	-0,2	0,6	-1,5	-1,1	0,6	0,4	7,4

Fuente: DANE.

Para el año 2009, cuando tanto la variación del IPC regional como nacional arrojaron sus niveles más bajos, la incidencia local en el total descendió a 7,4%; situación similar experimentaron Bogotá (39,8%) y la región noroccidental (19,2%), cuyo aporte conjunto se redujo a 66,4%. Este fenómeno se justifica en que los precios variaron menos y en que se incrementó la cobertura de ciudades en que se realizaba la medición del IPC (gráfico 3.2.2)<sup>3</sup>.

<sup>3</sup> En el cálculo de las participaciones de 2009 se excluye en la región suroccidental a Popayán y en la región noroccidental a Quibdó, ciudades incluidas solo a partir de diciembre 2008 en la cobertura del IPC.

**Gráfico 3.2.2. Bogotá, Suroccidental y Noroccidental. Participación regional en variación nacional 1999-2009**

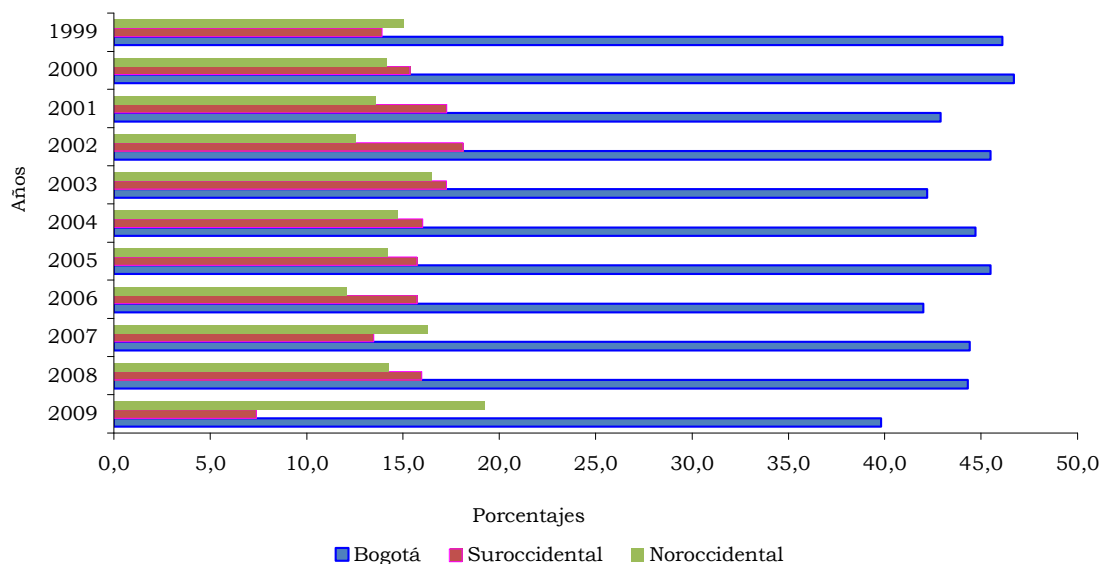

Fuente: DANE.

### 3.3. COMPORTAMIENTO DE LOS PRECIOS TOTALES EN LA REGIÓN SUROCCIDENTAL

La incidencia de la variación mensual en el comportamiento anual de los precios 1999-2009 indicó que en Cali y Pasto fue especialmente alta durante el primer semestre, en particular en los tres primeros meses de cada año. Los años en que durante los seis primeros meses se experimentó la más alta participación fueron 2007 y 2009 (cuadro 3.3.1).

En 2009, el IPC para la región suroccidental obtuvo participaciones mensuales caracterizadas por niveles superiores a 20% durante el primer semestre, especialmente en enero, cuando llegó a 43,9%, y la única negativa registrada durante la primera parte del año resultó en junio. Finalmente, durante el segundo semestre de 2009, la participación acumulada del IPC regional llegó a -17,9% y terminó siendo la única negativa en ese mismo periodo entre 1999 y 2009 (cuadro 3.3.1).



**Cuadro 3.3.1. Suroccidental. Participación mensual en variación total de los precios 1999-2009**

Año	Enero	Febrero	Marzo	Abril	Mayo	Junio	Semestre I
1999	16,0	16,8	14,5	7,5	8,4	2,5	65,8
2000	15,4	23,0	18,4	10,2	5,2	0,6	72,8
2001	13,6	18,7	18,3	14,7	9,3	1,6	76,1
2002	9,0	20,3	8,2	7,0	7,4	6,9	58,8
2003	18,5	17,4	9,8	16,9	8,0	4,9	75,5
2004	13,8	16,1	22,1	9,0	5,6	7,2	73,7
2005	14,0	17,7	15,9	10,8	12,7	6,2	77,3
2006	11,4	10,6	14,6	5,3	6,1	11,2	59,2
2007	13,2	17,6	20,7	17,6	5,8	5,9	80,8
2008	10,8	22,1	9,5	7,9	12,3	14,7	77,3
2009	43,9	35,7	34,7	22,0	3,9	-22,3	117,9
Año	Julio	Agosto	Septiembre	Octubre	Noviembre	Diciembre	Anual
1999	1,2	8,9	11,1	2,5	6,7	3,9	100,0
2000	2,1	3,4	7,4	5,6	4,3	4,3	100,0
2001	-1,7	3,8	8,9	4,0	6,1	2,8	100,0
2002	2,2	4,0	10,7	9,1	10,1	5,2	100,0
2003	-0,9	1,6	6,8	5,0	1,9	10,2	100,0
2004	-1,1	5,0	13,9	0,8	7,3	0,4	100,0
2005	1,3	2,1	13,9	7,7	1,0	-3,1	100,0
2006	11,1	12,8	10,8	-2,0	2,0	6,1	100,0
2007	-3,8	-1,6	5,4	2,3	2,7	14,2	100,0
2008	8,1	5,2	-3,5	6,6	3,4	3,1	100,0
2009	-2,9	8,2	-20,8	-15,4	7,5	5,4	100,0

Fuente: DANE.

### 3.4. CEREALES

Durante el periodo 1999-2009, los cereales, entre los que se encuentran el arroz y el maíz, presentaron un comportamiento caracterizado por continuas fluctuaciones interanuales. Para 1999 el comportamiento del IPC de cereales fue de 3,9%, y un año más tarde mostró un descenso de 0,7% (gráfico 3.4.1).

Entre 2001-2003, tras la caída del año 2000, la variación de precios de los cereales presentó un importante aumento, con unas tasas de crecimiento positivas aunque fluctuantes, siendo el año 2001 el de mayor variación, con 16,5%; para 2004 se interrumpió la tendencia ascendente, ya que registró una disminución de 1,7%. Dicho descenso se produjo a pesar de la menor área sembrada, principalmente de arroz, debido a la sobreproducción del grano y el respectivo efecto en precios. Entre 2005 y 2008 se volvieron a presentar crecimientos positivos, especialmente en el año 2008, cuando la variación del precio de los cereales llegó a 47,7%, lo que representó un aumento de 42,4 pp respecto al 2007 y 43,3 pp frente a 2005 (gráfico 3.4.1).

Este incremento importante en la variación de precios de los cereales en el 2008 se explicó por el desequilibrio existente entre la oferta y la demanda mundial que se venía presentado desde el año 2003. Esto afectó al mercado nacional y produjo problemas de abastecimiento, especialmente de trigo, maíz y arroz; además, ante el efecto en precios, llevó al gobierno nacional a tomar la

decisión de aprobar importaciones y disminuir los aranceles en momentos en que las cotizaciones internacionales de tales productos se encontraban en un nivel alto.

Finalmente, durante 2009, el índice descendió 18,8%, el nivel más bajo registrado en el periodo analizado. Esta disminución se evidenció a partir del mes de julio, como resultado del buen abastecimiento del mercado en este grupo de alimentos (El Espectador, 2009). De los cereales, el arroz presentó una importante reducción en su precio, debido al mayor abastecimiento proveniente de Casanare, donde los cultivos se encontraban en pleno ciclo productivo (Sistema de información de precios del sector agropecuario SIPSA, julio de 2009). De igual manera se produjo una baja en el precio del maíz trillado blanco como consecuencia del aumento en la producción en la Costa Atlántica y Valle del Cauca, unido al producto importado desde Argentina y Estados Unidos (SIPSA, julio de 2009).

**Gráfico 3.4.1. Suuroccidental. Crecimiento anual de precios de cereales 1999-2009 (mensual)**

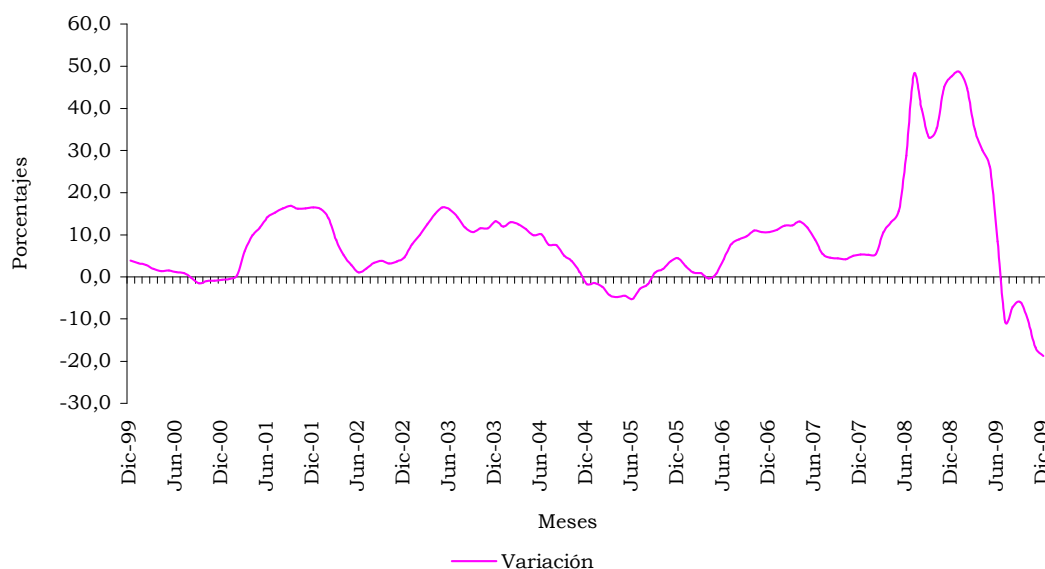

Fuente: DANE.

En el análisis de los once años bajo estudio se encontró que en aquellos en que la variación del IPC de cereales se ubicó por debajo de la obtenida en la total suuroccidental, la participación en la explicación de la región descendió. En consecuencia, en 1999, cuando el IPC llegó a 7,9%, es decir 4 pp por encima de cereales, la participación de esta clase de gasto llegó a 0,9%. De igual manera sucedió en el 2000, cuando la participación no aportó de manera positiva a la explicación de la variación del IPC (cuadro 3.4.1).

En el año 2001, luego de dos años de crecimiento por debajo del total, el IPC de cereales se incrementó en 16,5%, y por tanto su incidencia relativa se incrementó a 3,2%. En el 2003, la participación llegó a 3,2%, es decir, incrementó en más de 2 pp respecto a 2002. En el año 2004, el IPC de cereales

se redujo y la participación en la variación de la región descendió en 0,6%. En el periodo 2005-2008, la participación del IPC de cereales reportó un comportamiento positivo después de la caída de 2004 (cuadro 3.4.1).

**Cuadro 3.4.1. Suroccidental. Participación mensual de cereales en variación total de los precios 1999-2009**

Año	Enero	Febrero	Marzo	Abril	Mayo	Junio	Semestre I
1999	0,1	0,2	0,1	0,1	0,1	0,0	0,7
2000	-0,1	0,1	-0,1	0,0	0,1	0,0	0,1
2001	0,0	0,3	1,1	0,7	0,5	0,4	3,0
2002	-0,1	-0,1	0,1	0,0	0,0	0,1	0,0
2003	0,6	0,4	0,7	0,6	0,3	0,0	2,6
2004	0,5	0,9	0,8	0,4	0,0	0,0	2,6
2005	0,6	0,6	0,1	0,3	0,1	-0,3	1,4
2006	0,0	0,1	0,0	-0,2	0,5	1,1	1,5
2007	0,1	0,4	0,0	0,1	0,0	0,1	0,8
2008	0,1	0,3	1,1	0,6	0,6	3,0	5,7
2009	2,1	-2,3	-4,1	-2,4	-1,3	-7,4	-15,5
Año	Julio	Agosto	Septiembre	Octubre	Noviembre	Diciembre	Anual
1999	0,0	0,1	0,2	0,0	0,1	-0,1	0,9
2000	-0,1	-0,1	-0,1	0,1	0,1	0,0	-0,1
2001	0,2	0,0	0,0	0,0	0,1	0,0	3,2
2002	0,4	0,3	0,1	-0,2	0,2	0,2	1,0
2003	0,0	-0,2	-0,2	0,0	0,2	0,7	3,2
2004	-0,8	-0,3	-1,0	-0,4	-0,6	-0,1	-0,6
2005	0,1	0,1	0,0	-0,1	0,0	0,1	1,6
2006	1,5	0,5	0,2	0,4	-0,1	0,1	4,0
2007	0,2	0,1	0,2	0,3	0,2	0,2	1,9
2008	4,5	-1,8	-1,4	0,7	2,3	0,8	10,9
2009	-8,6	-2,3	-5,1	-3,6	-0,5	0,1	-35,5

Fuente: DANE.

Para el 2008 la variación del IPC de cereales arrojó el crecimiento más significativo de los once años de análisis, tras ubicarse en 47,7%; en consecuencia, la participación de los cereales en esa variación total llegó a 10,9% (cuadro 3.4.1). En contraste con 2008, el subsiguiente presentó la mayor disminución del periodo. Así, en 2009, mientras el IPC regional se ubicó en 1,2%, el de cereales se redujo 18,8%, y su causa principal fue la caída en los precios del arroz debido a la salida de la cosecha en los Llanos Orientales (SIPSA, julio de 2009). Como consecuencia de lo anterior, la participación de los cereales cayó 35,5%, con lo que se convirtió en la cifra más baja del periodo y que presentó una gran influencia en la caída del IPC regional (cuadro 3.4.1).

### 3.5 TUBÉRCULOS

El IPC de los tubérculos, entre los que se encuentra la papa, en el periodo 1999-2009 registró un comportamiento con notorias variaciones caracterizadas por pasar de aumentos importantes a profundas desaceleraciones. Entre 1999 y 2002, la variación del IPC de los tubérculos registró una dinámica ascendente al pasar de 11,1% a 75,5%, valores superiores al comportamiento de los precios totales para la región. Esta

diferencia fue mayor principalmente en 2002, cuando llegó a 67,7 pp (gráfico 3.5.1).

**Gráfico 3.5.1. Suroccidental. Crecimiento anual de precios de tubérculos 1999-2009 (mensual)**

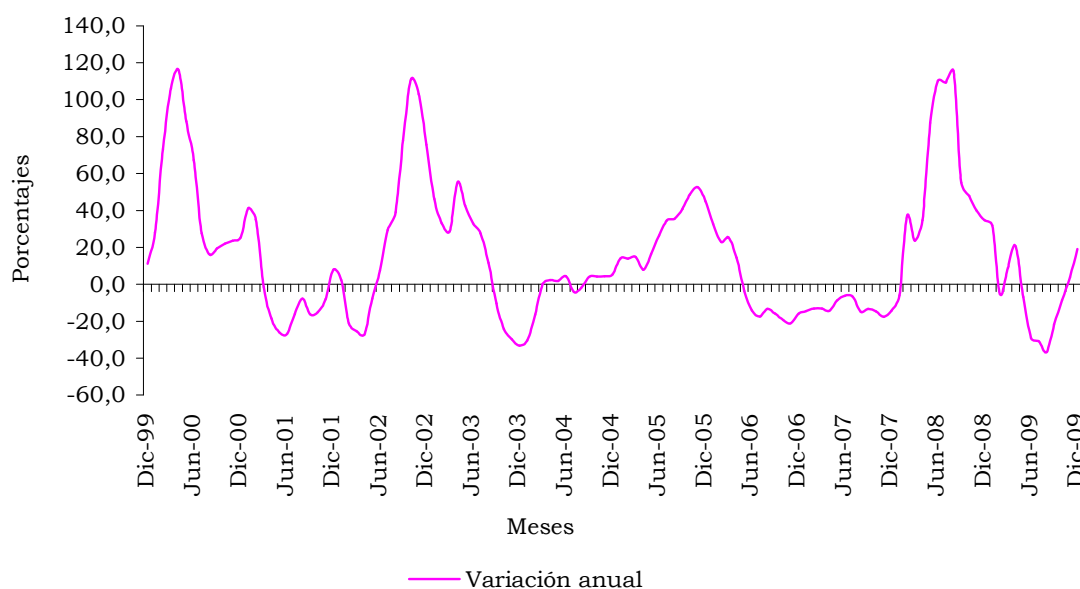

Fuente: DANE.

En 2003 se interrumpió la tendencia alcista en la variación del IPC de tubérculos, al totalizar un descenso de 33,2%; los dos años subsiguientes nuevamente presentaron comportamientos positivos, especialmente en 2005, cuando el aumento fue 45%. Entre 2006-2007, la trayectoria arrojó una nueva importante desaceleración con niveles negativos entre 14% y 16%, esto como respuesta a los excesos de áreas sembradas, sobreoferta del tubérculo y el poco efecto que las heladas produjeron sobre los cultivos (El Labriego, diciembre 2007, enero 2008). Para 2008, el IPC de esta clase de gasto ascendió a 34,6%, con lo que incrementó la diferencia frente al total del IPC de la región en 27 pp. Finalmente, para 2009 la variación del IPC de tubérculos descendió a 19,1% (gráfico 3.5.1).

El comportamiento del IPC de tubérculos indica que entre 1999-2000 su crecimiento se ubicó por encima de la variación registrada para la región, especialmente en 2000; esto condujo a que el aporte de esta clase de gasto llegase a 3,5%. En 2001, su participación llegó a 1,3% (cuadro 3.5.1).

**Cuadro 3.5.1. Suroccidental. Participación mensual de tubérculos en variación total de los precios 1999-2009**

Año	Enero	Febrero	Marzo	Abril	Mayo	Junio	Semestre I
1999	-1,4	-0,7	1,6	2,0	1,4	0,1	3,0
2000	0,6	4,1	6,5	4,9	-1,5	-3,0	11,5
2001	2,9	4,3	-0,4	-0,3	-3,1	-2,3	1,1
2002	1,9	-1,1	-1,3	-0,6	1,6	0,5	1,0
2003	-2,4	-4,2	-2,6	3,8	0,2	-1,0	-6,3
2004	-0,9	0,7	1,9	5,2	0,0	-0,5	6,5
2005	1,3	0,9	2,7	4,1	3,0	2,9	14,8
2006	-2,0	-1,9	4,2	1,0	-4,2	-1,8	-4,7
2007	-0,9	-1,0	3,2	0,3	-1,0	-0,7	-0,1
2008	1,1	7,2	-0,1	2,5	9,4	3,6	23,7
2009	1,7	0,4	7,1	12,7	2,3	-11,4	12,8
Año	Julio	Agosto	Septiembre	Octubre	Noviembre	Diciembre	Anual
1999	-0,1	0,0	-0,2	-1,0	0,2	-0,3	1,6
2000	-6,2	-1,7	0,3	-0,7	0,4	-0,2	3,5
2001	-2,3	0,0	-1,2	-0,3	1,5	2,5	1,3
2002	0,8	1,4	3,7	3,9	1,8	0,2	13,0
2003	0,0	-1,5	-1,3	-0,4	-0,3	-0,9	-10,6
2004	-2,6	-1,0	0,1	-0,4	-0,3	-0,9	1,4
2005	-1,0	-1,2	1,8	1,8	0,6	-3,7	13,1
2006	-2,3	0,7	0,5	-0,1	-0,3	-0,8	-7,0
2007	-2,1	-2,1	0,8	-0,5	-1,2	0,5	-4,7
2008	-2,7	-1,6	-9,2	-1,7	-2,3	-0,5	5,7
2009	-5,2	-6,7	-3,7	4,2	1,4	5,9	8,8

Fuente: DANE.

En el año 2002, la dinámica de los tubérculos registró un aumento de casi 10 veces la del año 2001, lo cual provocó un incremento en su participación hasta llegar a 13% (cuadro 3.5.1). Durante 2003, la participación del índice en el total regional presentó un contraste frente a lo que venía mostrando. En ese año, el índice de tubérculos tuvo participación negativa de 10,6%. Nuevamente, entre 2004 y 2005 la participación fue positiva, principalmente en 2005, cuando la explicación de la variación del IPC llegó a 13,1%, la más alta de 1999-2009 (cuadro 3.5.1).

Entre 2006 y 2007 los precios de este tipo de productos disminuyeron, como resultado de ello la participación en la explicación del IPC se redujo notablemente. Para 2008 se produjo un repunte en el comportamiento de precios de los tubérculos ante la disminución en la oferta, principalmente de papa, lo cual ocasionó que su participación sobre la variación total llegara a 5,7%. Para 2009, la incidencia del IPC de tubérculos se incrementó a 8,8%. Dicho incremento se dio en presencia de la disminución en el IPC de esta clase de gasto frente a 2008 (gráfico 3.5.1). La baja en los precios de tubérculos que se dio principalmente a partir de mitad de año fue ocasionada por la buena oferta de papa desde el altiplano cundiboyacense y el sur del país (SIPSA, julio de 2009).

### 3.6. HORTALIZAS Y LECHUGAS FRESCAS

La dinámica presentada por el IPC de las hortalizas indica que entre 1999-2009 la variación se caracterizó por ser positiva en casi todo el periodo, exceptuando los años 2000, 2004 y 2009 (1,3%, 1,6% y 16,5%, respectivamente), cuando registró niveles descendentes. Un rasgo importante del comportamiento del IPC fue que previo a las desaceleraciones se presentó una variación alta, especialmente en el año 2003, cuando el IPC de hortalizas fue de 34,6%. Entre 2005 y 2007, el índice registró un comportamiento positivo y en 2008 repuntó con un aumento de 25,4%. Para 2009, la cifra registrada mostró una caída de 16,5%, la más fuerte de los tres años en que el índice obtuvo una dinámica negativa (gráfico 3.6.1).

**Gráfico 3.6.1. Suuroccidental. Crecimiento anual de precios de hortalizas y lechugas frescas 1999-2009 (mensual)**

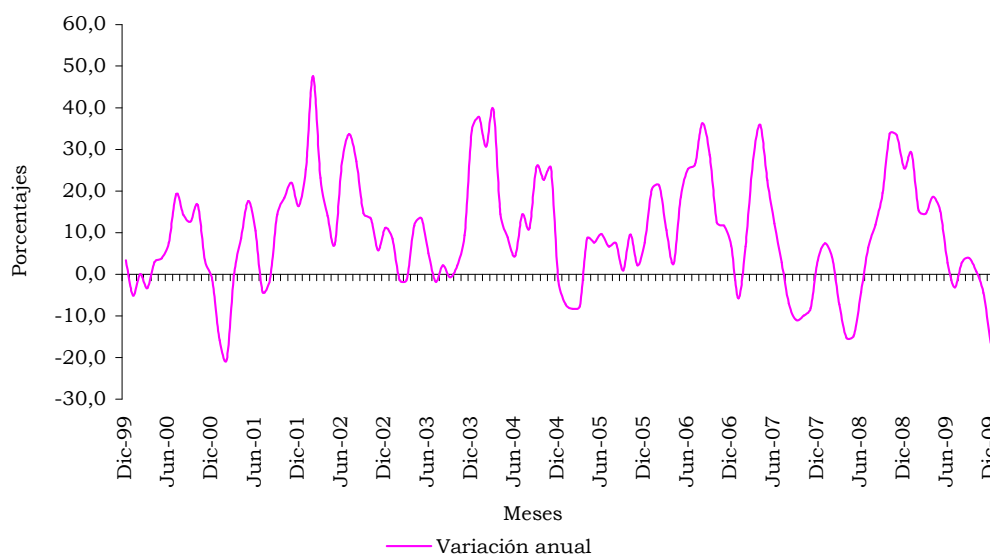

Fuente: DANE.

La dinámica del IPC de hortalizas comparada con la total indica que, entre 1999 y 2000, mientras el índice disminuía, el del total aumentaba y que su aporte a la explicación del comportamiento del índice total fue inferior a 1% e incluso negativo en el año 2000. Entre 2001 y 2002 su participación fue en promedio 2%, cifra que superó los años anteriores (cuadro 3.6.1).

En 2003, el incremento en el índice de esta clase de gasto excedió al del suroccidente en 27,7 pp, cifra que no solo fue la variación más alta, sino la que más incidencia positiva tuvo sobre la explicación del total, ya que aportó 6,5%. En 2004, con el decrecimiento del IPC de este rubro, especialmente después del crecimiento del año inmediatamente anterior, su implicación sobre la variación total fue la disminución de 0,5%. Entre 2005 y 2006 su nivel de incidencia en el comportamiento de la región se ubicó en promedio a 2,5%. Para 2007, la participación en la explicación del IPC llegó a 1,1%, dado que la

variación de precios de las hortalizas y lechugas frescas descendió 3,5 pp respecto a 2006.

**Cuadro 3.6.1. Suroccidental. Participación mensual de hortalizas y lechugas frescas en variación total de los precios 1999-2009**

Año	Enero	Febrero	Marzo	Abril	Mayo	Junio	Semestre I
1999	4,8	0,1	-1,8	-2,7	-0,5	0,1	0,0
2000	2,7	1,1	-2,1	-1,3	-0,3	0,6	0,6
2001	0,1	0,0	1,6	0,1	0,9	-0,4	2,3
2002	1,3	3,1	-1,5	-1,3	-0,1	2,7	4,3
2003	1,1	1,4	-1,5	1,0	0,3	1,5	3,7
2004	2,5	0,6	-0,3	-4,5	-1,1	0,7	-2,1
2005	0,6	0,2	-0,1	0,6	-1,5	1,4	1,2
2006	5,0	0,6	-3,8	-2,1	3,6	4,1	7,5
2007	0,2	5,0	3,3	0,3	-0,2	0,5	9,0
2008	0,9	2,4	-0,8	-1,8	0,0	2,9	3,6
2009	5,7	-0,3	-2,7	-3,0	-2,0	0,3	-2,0
Año	Julio	Agosto	Septiembre	Octubre	Noviembre	Diciembre	Anual
1999	-0,3	0,5	-1,0	-1,3	2,1	0,5	0,6
2000	1,5	-0,3	-1,3	-0,7	0,2	-0,2	-0,2
2001	-0,9	0,3	1,1	-0,2	0,7	-1,0	2,3
2002	-0,1	-0,6	-0,7	-0,5	-0,5	-0,2	1,8
2003	-1,5	0,1	-1,3	0,0	0,9	4,5	6,5
2004	0,6	-0,7	1,8	-0,7	2,0	-1,5	-0,5
2005	-0,2	-0,5	0,0	2,0	-0,1	0,1	2,5
2006	0,1	2,6	-2,5	-3,2	-0,4	-1,6	2,5
2007	-3,5	-1,6	-3,6	-2,2	0,3	2,6	1,1
2008	0,5	0,2	-0,8	1,2	0,2	0,4	5,2
2009	-2,6	4,4	-1,6	0,7	-3,0	-7,2	-11,2

Fuente: DANE.

En 2008, el comportamiento del IPC de hortalizas, que registró la segunda más alta variación, tuvo una participación de 5,2% (cuadro 3.6.1). Para 2009, la diferencia entre el IPC de la clase de gasto y el total regional llegó a -17,8 pp, lo que generó una caída en la participación de 11,2%, que no solo se convirtió en la más importante del periodo, sino también en la más significativa, aunque negativa (cuadro 3.6.1).

### 3.7. FRUTAS FRESCAS

El IPC de frutas frescas mostró un comportamiento fluctuante pero positivo durante casi todo el periodo 1999-2009. Entre 2000 y 2002, la variación fue en ascenso, pues pasó de 8% a 14,3%, después de haber estado en 2,9% en 1999. Posteriormente, la dinámica continuó siendo de ascensos y descensos, y en 2008 se obtuvo la mayor variación anual de todo el periodo (23%). En 2009 se registró la única variación negativa, pues el índice se redujo a 17,5%, situación generada en los últimos tres meses del año (gráfico 3.7.1).

**Gráfico 3.7.1. Suroccidental. Crecimiento anual de precios de frutas frescas 1999-2009 (mensual)**

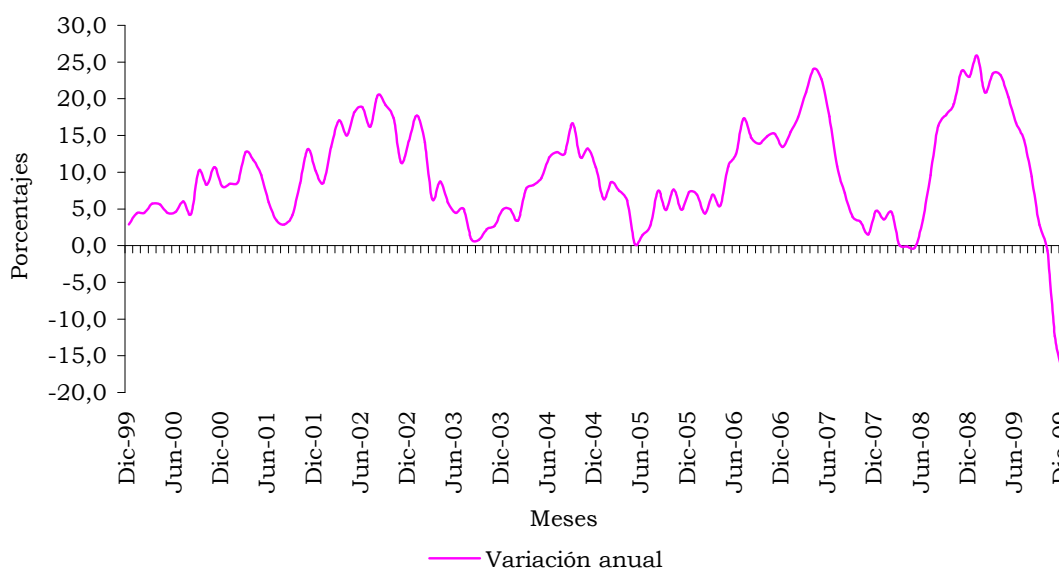

Fuente: DANE.

El comportamiento del IPC de frutas frescas se ubicó por encima de la dinámica promedio de la región en la mayoría del periodo, y en estos años se produjo un mayor nivel de explicación sobre el índice del suroccidente colombiano. Entre 1999 y 2000 su aporte a la variación del IPC se ubicó entre 0,6% y 1,4%. Para 2001 y 2002, la variación de precios de frutas frescas creció por encima del total, lo que condujo a un nivel de explicación de 2,3% en promedio. Para 2003, la participación descendió como consecuencia de la desaceleración del IPC de este gasto de cerca de tres veces el registrado en 2002. Para el periodo 2004-2006 se incrementó la participación (cuadro 3.7.1).

En 2007 y 2008 se presentaron contrastes importantes. Mientras en 2007 se produjo una notable disminución en la participación en el IPC del suroccidente, en 2008 se registró el mayor aporte de todo el periodo analizado, todo ello en respuesta al incremento de más de 18 pp en el IPC de este gasto.



**Cuadro 3.7.1. Suroccidental. Participación mensual de frutas frescas en variación total de los precios 1999-2009**

Año	Enero	Febrero	Marzo	Abril	Mayo	Junio	Semestre I
1999	0,2	0,7	-0,1	0,1	0,0	-0,1	0,8
2000	0,4	0,7	0,1	0,1	-0,2	-0,1	1,1
2001	0,5	0,7	0,9	-0,1	-0,6	-0,7	0,7
2002	0,2	1,6	1,6	-0,5	0,0	-0,7	2,3
2003	1,0	1,2	0,1	0,0	-0,7	-1,1	0,6
2004	1,2	1,1	1,5	0,2	-0,6	-0,6	2,7
2005	0,1	2,0	1,3	-0,3	-2,8	-0,3	0,1
2006	0,0	1,3	2,4	-0,9	-1,1	0,3	2,0
2007	0,6	2,0	3,8	0,2	-1,7	-1,5	3,5
2008	0,1	1,5	1,2	0,1	-1,0	0,1	1,9
2009	2,6	1,7	6,1	0,0	-5,8	-2,4	2,1
Año	Julio	Agosto	Septiembre	Octubre	Noviembre	Diciembre	Anual
1999	-0,2	0,8	-0,2	0,2	-0,7	-0,1	0,6
2000	0,1	0,4	0,9	-0,2	-0,2	-0,5	1,4
2001	-0,4	0,3	1,1	0,6	0,6	-1,1	1,8
2002	-0,9	1,1	1,0	0,4	-0,5	-0,6	2,7
2003	-0,9	0,3	1,0	0,7	-0,5	-0,2	1,1
2004	-1,0	0,4	2,6	-0,3	-0,3	-1,0	3,1
2005	-0,7	2,0	2,1	0,6	-1,4	-0,3	2,5
2006	0,9	1,5	2,1	1,1	-1,5	-1,0	5,2
2007	-1,5	0,0	0,7	0,8	-2,0	0,3	1,8
2008	0,5	1,6	0,9	0,9	-0,4	0,0	5,5
2009	0,0	1,3	-2,8	-0,4	-11,0	-4,4	-15,1

Fuente: DANE.

### 3.8. CARNES

La variación registrada por el IPC de carnes indica que en el año 1999 el índice evidenció un comportamiento descendente de 0,2%, cifra que contrastó con el incremento entre 2000-2001, especialmente en 2001, cuando creció en 21,4%. Aunque entre 2002-2005 su crecimiento disminuyó, la variación fue positiva y en promedio se ubicó en 5,7% (gráfico 3.8.1).

Para 2006, el índice creció 0,1%, y en 2007 repuntó con 10,5%, hasta culminar 2008 con 5,1% (gráfico 3.8.1). El comportamiento presentado en 2007 mostró un aumento en la variación del índice por los efectos producidos por el Fenómeno de El Niño, cuya ola cálida produjo efectos negativos en los pastizales, lo que condujo a la disminución de la producción de carne que, a su vez, tuvo efecto en los precios. Adicionalmente, las crecientes exportaciones de ganado en pie a Venezuela coadyuvaron a la disminución en la oferta nacional (El País, mayo de 2007).

La variación de precios de la carne en 2008 se podría explicar por las constantes lluvias que permitieron las buenas pasturas que presentó el país y que condujeron a resultados favorables en la producción de ganado (El Espectador, julio de 2008).

**Gráfico 3.8.1. Suuroccidental. Crecimiento anual de precios de carnes 1999-2009 (mensual)**

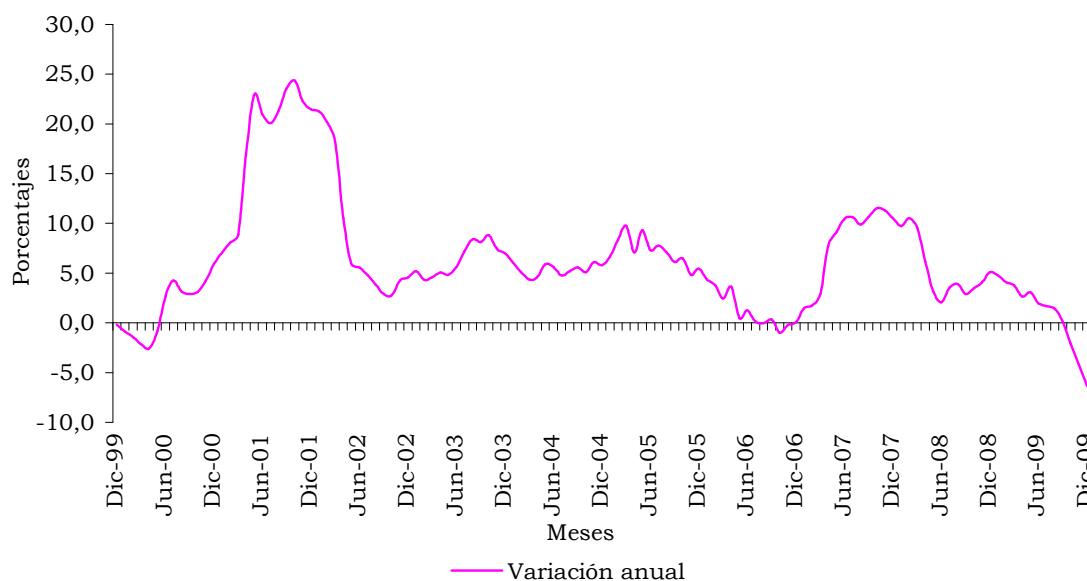

Fuente: DANE.

Para 2009, el IPC de la carne experimentó su mayor caída al totalizar un descenso de 6,4% (gráfico 3.8.1).

En cuanto a su participación, el IPC de la carne en 1999 presentó una cifra negativa. Las condiciones cambiaron, así que en el 2000 fue positiva e incidió en el IPC en 3,9%. Para 2001, cuando el IPC de esta clase de gasto registró el mayor nivel de toda la década, su aporte al registrado por la suuroccidental fue de 14,1% (cuadro 3.8.1).

Para 2002, el índice de precios de la carne creció 3,3 pp por debajo de aquel para la región, con lo que generó una participación de 3,5%. Para 2003, el comportamiento de precios de la carne fue similar al del total, y su participación fue 6%. Entre 2004 y 2005, el aporte a la variación del IPC de la región se ubicó en promedio en 6,6% (cuadro 3.8.1).

En 2006, el comportamiento descendente de los precios de la carne generó una contribución positiva de tan solo 0,1% al IPC suuroccidental. Para 2007, con el repunte en la variación de precios de la carne, la explicó en 12,7% (cuadro 3.8.1).

En 2008, el índice de precios para la carne creció -2,5 pp respecto a lo registrado para la región, lo que llevó a que su nivel de participación tan solo llegara a 4%. Para 2009, la incidencia en el IPC local llegó a -21,2%, y junto con la presentada en 1999 se convirtieron en las únicas negativas del período 1999-2009 (cuadro 3.8.1).

**Cuadro 3.8.1. Suroccidental. Participación mensual de carnes en variación total de los precios 1999-2009**

Año	Enero	Febrero	Marzo	Abril	Mayo	Junio	Semestre I
1999	0,2	1,4	1,4	0,1	-1,0	-1,0	1,2
2000	-0,3	0,8	0,7	-0,2	0,3	1,5	3,0
2001	0,4	1,5	1,3	4,9	4,1	0,5	12,7
2002	0,4	1,0	0,2	0,1	1,0	0,2	2,9
2003	0,9	0,5	0,4	0,5	0,9	0,9	4,1
2004	0,2	-0,4	-0,3	0,8	2,5	0,8	3,8
2005	1,3	1,5	1,4	-2,2	5,7	-1,4	6,2
2006	0,0	0,8	-0,4	-0,8	1,8	-0,4	1,1
2007	1,7	1,1	1,0	5,2	3,3	1,3	13,6
2008	0,5	1,3	0,0	0,7	-0,3	-0,1	2,2
2009	0,5	3,2	-0,9	-0,7	0,3	-3,9	-1,5
Año	Julio	Agosto	Septiembre	Octubre	Noviembre	Diciembre	Anual
1999	-0,8	0,7	-0,2	-0,7	0,2	-0,5	-0,1
2000	0,3	-0,1	-0,3	-0,5	0,9	0,7	3,9
2001	-0,2	0,6	1,1	-0,1	-0,3	0,2	14,1
2002	-0,8	-0,1	0,4	-0,1	0,9	0,4	3,5
2003	0,4	0,9	0,2	0,4	-0,2	0,1	6,0
2004	-0,4	1,6	0,7	0,0	0,9	-0,2	6,3
2005	0,1	1,0	-0,4	0,4	-1,0	0,5	6,9
2006	-1,5	0,8	0,1	-1,4	0,0	0,9	0,1
2007	-1,3	-0,1	1,0	-0,3	-0,2	0,0	12,7
2008	0,4	0,2	-0,1	0,2	0,3	0,8	4,0
2009	0,4	0,2	-4,9	-6,0	-5,4	-4,0	-21,2

Fuente: DANE.

## CONCLUSIONES

Durante el periodo comprendido entre 1999 y 2009 estas clases de gasto: cereales, tubérculos, hortalizas y lechugas frescas, frutas frescas y carnes demostraron tener una gran incidencia en el comportamiento del IPC en la región suroccidental.

La participación de estas cinco clases de gasto explicó el comportamiento del IPC local entre 31,4% y -74,2% en el periodo. A lo largo de estos once años, tales alimentos mostraron tener una relevancia alta dependiendo del periodo.

Los tubérculos fueron especialmente determinantes de la variación del IPC regional presentada en los años 2002 y 2009; entre estos años, la participación más alta se obtuvo en 2005 (13,1%). Por su parte, los cereales lo fueron en 2008 (10,9%); mientras, la carne fue determinante en 2004 y 2007, y particularmente en 2001, cuando llegó a 14,1%. En 2003 fueron las hortalizas y legumbres frescas, con 6,5%, y en 2008, las frutas con 5,5%.

Por lo anterior, se confirma la importancia que los alimentos presentan en la explicación del comportamiento del IPC en la región suroccidental.

## **4. ANEXO ESTADÍSTICO**

**Anexo A. IPC, según ciudades  
2009-2010**

Ciudad	Ponderación	2009			2010		
		Índice	Variación	Contribución	Índice	Variación	Contribución
Nacional	100,0	102,0	2,0	2,0	105,2	3,2	3,2
Medellín	15,0	102,5	2,5	0,4	106,1	3,6	0,5
Barranquilla	5,5	101,8	1,8	0,1	105,2	3,4	0,2
Bogotá D.C.	42,5	101,9	1,9	0,8	105,2	3,2	1,4
Cartagena	2,9	102,0	2,0	0,1	105,3	3,2	0,1
Tunja	0,7	102,2	2,2	0,0	104,2	1,9	0,0
Manizales	1,7	101,2	1,2	0,0	103,7	2,4	0,0
Florencia	0,4	101,7	1,7	0,0	104,6	2,9	0,0
Popayán	0,8	102,0	2,0	0,0	104,5	2,4	0,0
Valledupar	0,7	102,8	2,8	0,0	107,1	4,2	0,0
Montería	0,9	101,6	1,6	0,0	104,6	3,0	0,0
Quibdó	0,2	100,6	0,6	0,0	103,8	3,2	0,0
Neiva	1,1	102,8	2,8	0,0	105,6	2,7	0,0
Riohacha	0,3	101,0	1,0	0,0	104,8	3,8	0,0
Santa Marta	1,1	101,7	1,7	0,0	105,1	3,3	0,0
Villavicencio	1,6	102,3	2,3	0,0	105,8	3,4	0,1
Pasto	1,4	101,6	1,6	0,0	104,3	2,6	0,0
Cúcuta	2,5	104,5	4,5	0,1	107,0	2,4	0,1
Armenia	1,5	101,1	1,1	0,0	103,6	2,5	0,0
Pereira	2,2	101,8	1,8	0,0	104,7	2,8	0,1
Bucaramanga	3,9	103,1	3,1	0,1	107,2	3,9	0,2
Sincelejo	0,7	101,6	1,6	0,0	104,6	2,9	0,0
Ibagué	1,8	102,2	2,2	0,0	105,7	3,4	0,1
Cali	10,5	101,2	1,2	0,1	103,7	2,5	0,3
San Andrés	0,1	102,4	2,4	0,0	105,7	3,2	0,0

Fuente: DANE.

**Anexo B. ICCV, según ciudades  
2009-2010**

Ciudad	2009				2010			
	Índice	Variación	Contribución	Participación	Índice	Variación	Contribución	Participación
Nacional	176,3	-1,1	-1,1	100,0	179,4	1,8	1,8	100,0
Medellín	173,9	-0,8	-0,1	8,3	175,6	1,0	0,1	6,9
Barranquilla	163,5	1,3	0,0	-3,1	165,5	1,2	0,0	1,8
Bogotá	175,4	-1,9	-0,9	81,0	178,7	1,9	0,9	50,3
Cartagena	172,7	0,8	0,0	-1,2	174,7	1,1	0,0	1,1
Manizales	184,0	-0,9	0,0	1,6	189,9	3,2	0,1	3,8
Popayán	172,6	1,2	0,0	-1,5	176,9	2,5	0,0	1,9
Neiva	160,9	-0,5	0,0	0,8	164,7	2,4	0,0	2,8
Santa Marta	157,2	0,9	0,0	-1,4	160,9	2,4	0,0	2,3
Pasto	189,9	1,5	0,0	-1,9	193,0	1,6	0,0	1,3
Cúcuta	199,0	3,3	0,1	-4,9	203,5	2,3	0,0	2,1
Armenia	177,3	-0,4	0,0	1,1	182,9	3,1	0,1	5,3
Pereira	179,5	0,2	0,0	-0,5	182,5	1,6	0,0	2,8
Bucaramanga	184,7	-1,3	-0,1	4,9	187,9	1,7	0,1	4,0
Ibagué	167,4	-1,6	0,0	3,9	168,9	0,9	0,0	1,4
Cali	182,5	-1,0	-0,1	12,1	185,4	1,6	0,2	12,0

Fuente: DANE.

### Anexo C. Mercado laboral, por ciudades y áreas metropolitanas 2009-2010

Área	Tasa global de participación		Tasa de ocupación		Tasa de desempleo	
	2009	2010	2009	2010	2009	2010
Total 24 ciudades y áreas metropolitanas	64,1	65,2	55,7	57,1	13,1	12,5
Bogotá	66,5	68,6	58,9	61,3	11,5	10,7
Medellín - Valle de Aburrá	63,6	64,0	53,7	55,1	15,7	13,9
Cali - Yumbo	67,7	67,5	58,5	58,2	13,6	13,7
Barranquilla - Soledad	56,9	58,4	50,9	53,0	10,6	9,2
Bucaramanga, Girón, Piedecuesta y Floridablanca	67,8	71,2	61,5	63,4	9,3	11,0
Manizales y Villa María	57,7	58,4	48,9	48,8	15,3	16,4
Pasto	65,2	66,7	54,2	56,1	16,8	15,9
Pereira, Dosquebradas y La Virginia	62,9	64,4	50,1	51,2	20,3	20,6
Cúcuta, Villa del Rosario, Los Patios y El Zulia	62,5	62,6	55,0	53,6	11,9	14,4
Ibagué	68,6	66,9	56,8	55,1	17,2	17,6
Montería	68,6	68,0	57,7	57,5	15,8	15,5
Cartagena	56,2	56,4	48,8	49,9	13,1	11,5
Villavicencio	65,4	65,7	58,0	57,9	11,4	11,9
Tunja	60,7	61,5	52,6	53,4	13,3	13,2
Florencia	56,4	58,0	49,2	50,3	12,9	13,3
Popayán	58,2	59,1	46,7	48,3	19,7	18,2
Valledupar	61,1	62,9	54,2	55,2	11,3	12,2
Quibdó	55,1	58,4	44,6	48,1	19,1	17,4
Neiva	63,3	64,3	54,2	56,0	14,4	13,0
Riohacha	64,4	66,0	55,1	57,9	14,6	12,2
Santa Marta	60,0	60,3	53,7	54,7	10,5	9,3
Armenia	57,1	60,3	47,0	49,6	17,7	17,7
Sincelejo	56,7	58,5	50,1	51,8	11,6	11,3
San Andrés	65,1	64,0	58,9	58,0	9,6	9,3

Fuente: DANE.

**Anexo D. Exportaciones no tradicionales, por departamento de origen  
2008-2010**

Departamento de origen	Miles de dólares FOB			Participación
	2008	2009	2010	
Nacional	17.623.072	14.900.476	14.468.367	100,0
Antioquia	3.732.327	3.941.942	4.501.011	31,1
Bogotá, D.C.	3.298.328	2.608.516	2.677.317	18,5
Valle del Cauca	2.156.853	1.940.638	2.026.013	14,0
Cundinamarca	2.171.777	1.559.538	1.525.788	10,5
Bolívar	1.320.782	1.059.131	1.182.598	8,2
Atlántico	1.269.747	1.083.807	1.044.675	7,2
Caldas	540.192	414.812	338.019	2,3
Magdalena	275.346	347.776	290.384	2,0
Cauca	148.194	210.840	199.975	1,4
Risaralda	165.995	196.004	165.163	1,1
Santander	471.363	449.611	134.019	0,9
Boyacá	165.545	95.264	114.965	0,8
Norte de Santander	1.244.479	635.886	100.870	0,7
Sucre	126.757	86.602	47.839	0,3
Córdoba	135.126	85.133	27.514	0,2
Tolima	31.821	32.372	23.544	0,2
Quindío	25.941	35.559	15.477	0,1
Huila	5.806	7.717	12.220	0,1
Chocó	93.214	14.284	11.928	0,1
Cesar	76.780	57.934	9.923	0,1
Nariño	55.885	17.447	7.159	0,0
La Guajira	26.170	11.597	6.249	0,0
San Andrés	824	1.315	3.768	0,0
Meta	12.830	3.973	1.077	0,0
Casanare	482	307	227	0,0
Arauca	3.123	1.133	151	0,0
Putumayo	75	123	147	0,0
Amazonas	66.316	24	133	0,0
Vaupés	307	209	105	0,0
Caquetá	246	34	62	0,0
Guainía	379	930	26	0,0
Vichada	37	0	13	0,0
Guaviare	25	0	5	0,0
No diligenciado	0	20	5	0,0

Fuente: DANE - DIAN Cálculos: DANE.



**Anexo E. Importaciones, por departamento de destino  
2008-2010**

Departamento de destino	Miles de dólares CIF			Participación
	2008	2009	2010	
Nacional	39.668.841	32.897.672	40.682.699	100,0
Bogota, D.C.	14.408.344	13.972.164	18.085.464	44,5
Antioquia	4.693.453	3.697.396	4.844.489	11,9
Valle del Cauca	4.255.688	3.257.921	4.200.141	10,3
Cundinamarca	4.134.703	2.796.023	3.685.274	9,1
Bolívar	3.615.782	2.440.463	2.502.498	6,2
Atlántico	2.453.013	1.919.072	2.102.407	5,2
Magdalena	1.312.587	1.333.350	1.391.774	3,4
La Guajira	804.301	557.089	672.208	1,7
Santander	543.578	525.341	648.962	1,6
Cesar	782.289	743.190	517.934	1,3
Nariño	299.401	362.615	412.237	1,0
Cauca	321.558	219.501	301.634	0,7
Caldas	336.743	244.703	297.999	0,7
Risaralda	258.538	214.427	266.809	0,7
Boyacá	167.374	104.230	156.282	0,4
Norte de Santander	236.009	174.476	134.093	0,3
Casanare	36.368	66.554	120.831	0,3
Meta	16.828	45.729	106.995	0,3
Córdoba	62.692	61.947	68.213	0,2
Huila	59.086	58.500	57.975	0,1
Quindío	34.313	32.360	44.363	0,1
Tolima	46.539	27.440	39.250	0,1
Caquetá	208	1.188	8.447	0,0
Sucre	13.627	4.789	8.201	0,0
San Andrés	2.499	1.694	2.049	0,0
Amazonas	3.015	1.480	1.615	0,0
Arauca	39.360	4.532	1.526	0,0
Vichada	1.174	496	1.315	0,0
Chocó	388	340	896	0,0
Putumayo	2.150	28.664	777	0,0
Guaviare	0	0	42	0,0
Guainía	152	0	0	0,0
Vaupés	42	0	0	0,0
No diligenciado	727.037	0	0	0,0

Fuente: DANE - DIAN Cálculos: DANE.

**Anexo F. Sacrificio de ganado vacuno y porcino, según región<sup>1</sup>  
2009-2010**

Región	2009		2010		Variación		Participación	
	Vacuno	Porcino	Vacuno	Porcino	Vacuno	Porcino	Vacuno	Porcino
Nacional	3.825.879	2.197.910	3.623.662	2.475.718	-5,3	12,6	100,0	100,0
Atlántica	773.185	84.932	675.679	81.789	-12,6	-3,7	18,6	3,3
Pacífica	276.924	311.369	286.622	363.449	3,5	16,7	7,9	14,7
Amazonía	85.570	13.573	73.381	13.725	-14,2	1,1	2,0	0,6
Andina Norte	1.094.459	990.298	970.527	1.134.831	-11,3	14,6	26,8	45,8
Andina Sur	1.364.406	765.803	1.374.788	841.073	0,8	9,8	37,9	34,0
Orinoquía	231.336	31.936	242.665	40.852	4,9	27,9	6,7	1,7

Fuente: DANE.

<sup>1</sup> División regional

Atlántica: Atlántico, Bolívar, Cesar, Córdoba, La Guajira, Magdalena y Sucre.

Pacífica: Cauca, Chocó, Nariño y Valle del Cauca.

Amazonía: Amazonas, Caquetá, Guaviare y Putumayo.

Andina Norte: Antioquia, Norte de Santander y Santander.

Andina Sur: Bogotá D.C., Boyacá, Caldas, Cundinamarca, Huila, Quindío, Risaralda y Tolima.

Orinoquía: Arauca, Casanare, Meta y Vichada.

### Anexo G. Financiación de vivienda, según departamentos 2009-2010

Departamento	Valor de créditos individuales de vivienda nueva (millones de pesos)		Viviendas nuevas financiadas		Valor de créditos individuales de vivienda usada (millones de pesos)		Viviendas usadas financiadas	
	2009	2010	2009	2010	2009	2010	2009	2010
Nacional	2.641.382	3.264.171	52.929	62.188	2.196.615	3.143.768	40.755	52.707
Amazonas	292	386	6	10	3.465	4.691	61	87
Antioquia	361.874	391.838	6.357	6.683	355.494	434.093	5.949	6.629
Arauca	488	2.877	6	32	1.880	4.263	42	101
Atlántico	75.241	86.026	1.212	1.287	76.177	101.685	1.433	1.663
Bogotá D.C.	1.268.404	1.520.031	24.226	27.474	956.742	1.480.414	15.850	21.677
Bolívar	56.157	63.814	971	977	38.651	57.536	591	780
Boyacá	32.545	37.859	799	845	31.320	44.599	762	986
Caldas	39.616	40.181	771	854	43.716	63.242	1.067	1.453
Caquetá	301	2.233	8	36	8.921	13.657	192	306
Casanare	4.569	8.868	96	173	9.653	16.599	221	363
Cauca	12.227	22.955	226	434	16.493	21.778	431	546
Cesar	21.396	34.470	629	833	16.347	22.338	342	426
Chocó	435	628	7	11	1.727	2.659	40	48
Córdoba	14.361	21.850	276	360	17.759	25.746	330	392
Cundinamarca	119.752	212.432	3.306	5.599	54.071	100.382	1.238	2.041
Guainía	0	43	0	1	316	246	9	7
Guaviare	13	279	1	6	409	714	14	19
Huila	19.057	37.036	412	713	36.700	51.193	892	1.162
La Guajira	2.922	3.871	64	94	6.235	11.100	150	220
Magdalena	19.022	26.531	377	491	19.596	21.794	409	413
Meta	46.186	66.719	908	1.179	33.764	56.264	839	1.306
Nariño	25.329	30.533	474	752	31.560	38.701	681	845
Norte de Santander	33.138	66.851	597	952	41.671	57.568	829	1.003
Putumayo	827	723	48	18	3.355	5.641	83	129
Quindío	12.620	14.459	241	361	23.972	26.840	569	665
Risaralda	69.379	83.118	1.323	1.780	42.911	53.354	890	1.113
San Andrés	83	107	1	1	1.631	2.154	22	24
Santander	112.999	162.590	1.972	2.432	103.400	138.082	2.201	2.622
Sucre	5.037	8.953	119	182	8.803	12.944	219	295
Tolima	31.724	50.121	735	1.007	46.190	68.865	1.209	1.673
Valle del Cauca	255.291	265.015	6.759	6.598	163.077	202.673	3.178	3.667
Vaupés	0	0	0	0	0	50	0	1
Vichada	97	774	2	13	609	1.903	12	45

Fuente: DANE.

**Anexo H. Transporte urbano, según ciudades  
2009-2010**

Ciudad	2009			2010			Variación		
	Vehículos afiliados	Vehículos en servicio	Pasajeros transportados (en miles)	Vehículos afiliados	Vehículos en servicio	Pasajeros transportados (en miles)	Vehículos afiliados	Vehículos en servicio	Pasajeros transportados (en miles)
Nacional	48.530	41.030	4.182.349	47.260	40.017	4.136.346	-2,6	-2,5	-1,1
Armenia	360	329	19.115	360	338	18.843	0,1	2,6	-1,4
Cartagena	1.910	1.611	157.980	1.871	1.570	154.820	-2,1	-2,5	-2,0
Florencia	151	123	7.112	151	120	6.853	0,2	-2,3	-3,6
Ibagué	1.214	1.149	86.908	1.193	1.107	81.702	-1,7	-3,7	-6,0
Montería	186	164	13.524	130	118	9.356	-30,0	-28,1	-30,8
Neiva	680	565	27.218	678	551	26.372	-0,2	-2,4	-3,1
Pasto	501	480	32.783	502	467	35.587	0,2	-2,7	8,6
Popayán	663	605	36.281	659	578	38.908	-0,6	-4,5	7,2
Quibdó	175	81	4.474	190	99	5.092	8,8	22,4	13,8
Riohacha	71	28	2.137	72	28	2.209	1,2	1,8	3,4
Santa Marta	891	746	119.075	885	722	113.841	-0,6	-3,2	-4,4
Sincelejo	186	133	9.507	178	145	9.534	-4,3	9,0	0,3
Tunja	518	465	22.956	521	473	26.152	0,6	1,6	13,9
Valledupar	287	129	6.141	341	143	7.831	18,7	10,7	27,5
Villavicencio	1.022	969	59.145	1.012	949	59.451	-1,0	-2,1	0,5
Área metropolitana Bogotá	19.579	16.045	1.877.988	19.418	16.001	1.914.710	-0,8	-0,3	2,0
Área metropolitana Pereira	784	716	97.121	772	716	95.990	-1,6	0,0	-1,2
Área metropolitana Barranquilla	4.032	3.556	361.807	3.806	3.421	322.278	-5,6	-3,8	-10,9
Área metropolitana Bucaramanga	1.978	1.920	157.806	1.590	1.543	134.184	-19,6	-19,6	-15,0
Área metropolitana Cali	4.462	3.460	321.450	4.053	3.226	316.518	-9,2	-6,8	-1,5
Área metropolitana Cúcuta	2.297	1.868	120.408	2.327	1.849	109.219	1,3	-1,0	-9,3
Área metropolitana Medellín	5.660	5.093	565.638	5.581	5.059	570.021	-1,4	-0,7	0,8
Área Metropolitana Manizales	923	795	75.777	969	794	76.876	5,0	-0,1	1,5

Fuente: DANE.



## GLOSARIO<sup>4</sup>

Actividad económica: proceso o grupo de operaciones que combinan recursos tales como equipo, mano de obra, técnicas de fabricación e insumos, y se constituyen en una unidad cuyo resultado es un conjunto de bienes o servicios.

Área total construida: corresponde al metraje total del destino encontrado en el proceso, incluye los espacios cubiertos, sean comunes o privados de las edificaciones.

Bien de consumo: bien o servicio comprado y utilizado directamente por el usuario final que no necesita de ninguna transformación productiva.

Bienes: se considera el conjunto de artículos tangibles o materiales como alimentos, vestido, calzado, muebles y enseres, menaje y vajillas del hogar, artefactos eléctricos, textos escolares, periódicos, revistas, etc.

Canasta básica: conjunto representativo de bienes y servicios a los cuales se les realiza seguimiento de precios. Esta canasta se conforma tomando como referencia un año base.

Captaciones: comprende los recursos captados por el sistema financiero a través de cuenta corriente, CDT, depósitos de ahorro, cuentas de ahorro especial, certificados de ahorro de valor real, depósitos simples y algunos títulos de inversión en circulación.

CIU: Clasificación Industrial Internacional Uniforme de todas las actividades económicas. Es una clasificación de actividades económicas por procesos productivos de las unidades estadísticas con base en su actividad económica principal.

Colocaciones: hacen referencia a los recursos de cartera colocados por los diferentes agentes económicos. Comprende cartera vigente y vencida, y por productos se refiere a créditos y *leasing* de consumo, créditos de vivienda, microcréditos y créditos y *leasing* comerciales.

Comercio: es la reventa (venta sin transformación) de mercancías o productos nuevos o usados, ya sea que esta se realice al por menor o al por mayor. Incluye las actividades de los corredores, agentes, subastadores y comisionistas dedicados a la compra y venta de mercancías en nombre y por cuenta de terceros.

Comparabilidad (criterio de calidad estadística): es una medida del efecto de las diferencias en los conceptos y en las definiciones cuando las estadísticas son comparadas en el ámbito temporal, geográfico y no geográfico (entre dominios de interés).

---

<sup>4</sup> Las definiciones que se presentan en este glosario provienen de diversos documentos, normativas y metodologías nacionales e internacionales que han estandarizado el significado y uso de estos conceptos.

**Consumo intermedio:** representa el valor de los bienes y servicios no durables utilizados como insumos en el proceso de producción para producir otros bienes y servicios.

**Contribuciones porcentuales:** aporte en puntos porcentuales de las variaciones individuales a la variación de un agregado.

**Crédito externo neto:** corresponde a la diferencia entre desembolsos y amortizaciones de préstamos provenientes de organismos y bancos internacionales.

**Crédito interno neto:** el sector público también acude a los agentes residentes en el país para captar recursos, bien sea haciendo uso de mecanismos de mercado o colocando bonos y papeles de obligatoria suscripción.

**Déficit o ahorro corriente:** esta partida corresponde a la diferencia entre los ingresos corrientes menos los gastos corrientes, más ajustes por transferencias corrientes.

**Desempleo:** corresponde a las personas que en la semana de referencia se encontraban en una de las siguientes situaciones: 1. Sin empleo en la semana de referencia pero hicieron alguna diligencia para conseguir trabajo en las últimas cuatro semanas y estaban disponibles para trabajar; 2. No hicieron diligencias en el último mes pero sí en los últimos 12 meses y tienen una razón válida de desaliento y están disponibles para trabajar. Esta población se divide en dos grupos: los cesantes, que son personas que trabajaron antes por lo menos dos semanas consecutivas, y los aspirantes, que son personas que buscan trabajo por primera vez.

**Empleo independiente:** empleos en los que la remuneración depende directamente de los beneficios derivados de los bienes o servicios producidos para su comercialización o consumo propio.

**Empresa:** entidad institucional en su calidad de productora de bienes y servicios. Es un agente económico con autonomía para adoptar decisiones financieras y de inversión y con autoridad y responsabilidad para asignar recursos a la producción de bienes y servicios y que puede realizar una o varias actividades productivas. La empresa es la unidad estadística para la que se compilan las estadísticas financieras de las cuentas de ingresos y gastos y de financiación de capital en el Sistema de Cuentas Nacionales (SCN).

**Estadísticas:** es la información cuantitativa y cualitativa, agregada y representativa que caracteriza un fenómeno colectivo en una población dada.

**Estado de la obra:** caracterización que se les da a las obras en cada operativo censal; corresponde a obras en proceso, paralizada o culminada.

**Financiamiento:** la contrapartida del balance fiscal es la necesidad de financiamiento del sector público. Ella expresa el cambio neto en su posición deudora. Así:  $\text{Financiamiento} = \text{Crédito externo neto} (\text{desembolsos} -$

amortizaciones) + Crédito interno neto (desembolsos – amortizaciones) + Variación de depósitos (saldo inicial – saldo al final de la vigencia) + otros.

Gastos de capital: su principal partida es la formación bruta de capital fijo que corresponde a las inversiones públicas creadoras de nuevos activos productivos en la economía, pero que también abarca la compra por parte del sector público de otros activos tales como terrenos, edificios e inclusive intangibles.

Gastos de funcionamiento: comprende las remuneraciones del trabajo (sueldos, salarios, primas, bonificaciones, etc.) y la compra de bienes y servicios de consumo (materiales y suministros, arrendamientos, combustibles, reparaciones y mantenimiento, etc.).

Gastos por transferencias: en el orden nacional se contemplan básicamente las contribuciones pagadas al SENA, ESAP, ICBF y a las Escuelas Industriales e Institutos Técnicos por parte de las administraciones públicas.

Grupos económicos: grupos de empresas operativamente independientes, pero que están entrelazadas por medio de propiedad accionaria o por el hecho de tener un dueño común, casi siempre una sola familia o, lo que es más frecuente, una combinación de las dos. Los grupos económicos también se distinguen por tener una unidad de mando y control, o una coordinación central. Esto significa que las decisiones que puede tomar cada empresa están circunscritas por los objetivos del grupo como un todo.

Hogar: es una persona o grupo de personas, parientes o no, que ocupan la totalidad o parte de una vivienda, atienden necesidades básicas con cargo a un presupuesto común y generalmente comparten sus comidas.

Índice de Precios al Consumidor (IPC): indicador del comportamiento de los precios de una canasta de bienes y servicios representativa del consumo final de los hogares del país.

Industria: transformación física o química de materiales o componentes en productos nuevos, ya sea que el trabajo se efectúe con máquinas o a mano, en una fábrica o a domicilio, o que los productos se vendan al por mayor o al por menor; exceptuando la actividad que sea propia del sector de la construcción.

Información: es el conocimiento concerniente a hechos, eventos, cosas, procesos o ideas que dentro de un determinado contexto tienen un significado particular.

Información estadística: es una información recogida por medio de una observación estadística o producida por un procesamiento de los datos de encuesta. La información estadística describe o expresa en cifras características de una comunidad o población.

Información estadística estratégica: se refiere a la información cuantitativa y cualitativa, agregada y representativa generada a través de procedimientos



metodológicos, normas y estándares de carácter científico y estadístico como censos, registros administrativos, encuestas por muestro y estadística derivada; producida por organizaciones de carácter gubernamental o avalados por ellas en desarrollo de su misión institucional, que caracteriza un fenómeno económico, social, ambiental o demográfico y la cual es requerida por los agentes, tanto gubernamentales como privados, para la toma de decisiones.

**Ingreso disponible:** ingreso del hogar menos ciertos gastos en impuestos de renta y patrimonio, contribuciones a la seguridad social, transferencias a otros hogares, gobierno e instituciones sin ánimo de lucro e intereses y rentas de la tierra.

**Ingreso (para los hogares):** entradas en efectivo, en especie o en servicios que por lo general son frecuentes y regulares, están destinadas al hogar o a los miembros del hogar por separado y se reciben a intervalos anuales o con mayor frecuencia. Durante el periodo de referencia en el que se reciben, tales entradas están potencialmente disponibles para el consumo efectivo.

**Ingresos corrientes:** son aquellas rentas o recursos de que dispone o puede disponer regularmente un ente territorial con el propósito de atender los gastos que demanden la ejecución de sus cometidos.

**Ingresos de capital:** este rubro está compuesto principalmente por la venta de activos fijos ya existentes, como edificios, ejidos y terrenos. También incluye las transferencias recibidas de otros niveles gubernamentales con fines de inversión, comprende entre otros, los aportes de cofinanciación recibidos por las entidades descentralizadas de todos los órdenes y los gobiernos centrales municipales y departamentales.

**Ingresos no tributarios:** esta categoría comprende una amplia gama de importantes fuentes de recursos tales como la venta de bienes y servicios, rentas contractuales, ingresos para seguridad social, multas y sanciones que no correspondan al cumplimiento de obligaciones tributarias.

**Ingresos por transferencias:** una parte importante del financiamiento de las entidades públicas nacionales, territoriales y locales proviene de recursos transferidos por la nación u otros organismos públicos. Las transferencias corrientes se emplean para financiar gastos de funcionamiento o de inversión social de la entidad o empresa que las recibe. Pueden ser transferencias nacionales, departamentales, municipales y otras.

**Ingresos tributarios:** son los valores que el contribuyente —sujeto pasivo— debe pagar en forma obligatoria al ente territorial —sujeto activo—, sin que por ello exista ningún derecho a percibir servicio o beneficio alguno de tipo individualizado o inmediato, ya que el Estado —ente territorial—, haciendo uso de su facultad impositiva, los recauda para garantizar el funcionamiento de sus actividades normales.

Intereses y comisiones de deuda: comprende los intereses, las comisiones y otros gastos por conceptos de servicios financieros; sin embargo, se excluyen las amortizaciones, las cuales se consideran una operación de financiamiento.

Municipio: es la entidad territorial fundamental de la división político-administrativa del Estado, con autonomía política, fiscal y administrativa, dentro de los límites que señalen la Constitución y la Ley, cuya finalidad es el bienestar general y el mejoramiento de la calidad de vida de la población en su respectivo territorio.

Nivel de servicio: clasificación de cada tipo de vehículo teniendo en cuenta las condiciones de calidad bajo las cuales la empresa presta el servicio de transporte: capacidad, disponibilidad y comodidad de los equipos, la accesibilidad de los usuarios al servicio, régimen tarifario y demás circunstancias que se consideren determinantes. Se distinguen los siguientes niveles: corriente, ejecutivo, intermedio, superejecutivo, troncal y alimentador.

Obras culminadas: aquellas obras que durante el periodo intercensal finalizaron actividad constructora.

Obras en proceso: todas aquellas obras que al momento del censo generan algún proceso constructivo.

Obras nuevas: construcción de una estructura completamente nueva, sea o no que el sitio sobre el cual se construye estuviera previamente ocupado.

Obras paralizadas: todas aquellas obras que al momento del censo no están generando ningún proceso productivo.

Ocupación: categorías homogéneas de tareas que constituyen un conjunto de empleos que presentan gran similitud, desempeñados por una persona en el pasado, presente o futuro, según capacidades adquiridas por educación o experiencia y por la cual recibe un ingreso en dinero o especie.

Oportunidad (criterio de calidad estadística): diferencia media entre el final del periodo de referencia y la fecha en que aparecen los resultados, ya sean provisionales o definitivos.

Participación: mide el aporte en puntos porcentuales de cada insumo al 100% del total del indicador, la variable o su variación.

Pasajero urbano: persona que paga una tarifa por la utilización del servicio de transporte público colectivo urbano en una ruta y nivel de servicio determinado.

Ponderaciones: participación porcentual que tiene cada elemento dentro una unidad.

Precios CIF: es el precio total de la mercancía, incluyendo en su valor los costos por seguros y fletes.

Precios corrientes: es el valor de la variable a precios de transacción de cada año.

Precios FOB: precio de venta de los bienes embarcados a otros países, puestos en el medio de transporte, sin incluir valor de seguro y fletes. Este valor que inicialmente se expresa en dólares americanos se traduce al valor FOB en pesos colombianos empleando la tasa promedio de cambio del mercado correspondiente al mes de análisis.

Préstamo neto: se refiere a erogaciones que dan lugar a títulos de crédito financiero contra terceros y a participación de capital en empresas del Estado. Incluye los préstamos concedidos entre entidades del sector público no financiero, compras de acciones emitidas por las mismas o participaciones, menos los ingresos por recuperaciones de préstamos, venta de acciones o participaciones o devolución del capital.

Relevancia (criterio de calidad estadística): es una medida cualitativa del valor aportado por la información estadística producida. Esta se caracteriza por el grado de utilidad para satisfacer el propósito por el cual fue buscada por los usuarios. Depende de la cobertura de los tópicos requeridos y del apropiado uso de conceptos.

Reserva estadística: es una garantía de orden legal que encuentra respaldo constitucional al hacer efectivo tanto el derecho a la intimidad como el derecho a ser informado.

Sector informal: son las personas que cumplen con las siguientes características: a) laboran en establecimientos, negocios o empresas que ocupan hasta diez trabajadores en todas sus agencias y sucursales; b) trabajan en el servicio doméstico o son trabajadores familiares sin remuneración; c) trabajan por cuenta propia, excepto si son profesionales; d) son empleadores con empresas de diez o menos trabajadores (incluyéndose ellos); e) no trabajan en el Gobierno.

Sistema financiero: comprende la información estadística de bancos comerciales, compañías de financiamiento comercial, corporaciones financieras y cooperativas de carácter financiero.

Situación fiscal: cuadro que muestra los ingresos y gastos totales de un ente territorial (gobiernos centrales departamentales y municipio capital), desagregados por componentes, a partir de una previa clasificación económica.

Subempleo por insuficiencia de horas: son los ocupados que desean trabajar más horas ya sea en su empleo principal o secundario, están disponibles para hacerlo y tienen una jornada inferior a 48 horas semanales. Se obtiene también las horas adicionales que desean trabajar.

Subempleo por situación de empleo inadecuado: son los ocupados que desean cambiar el trabajo que tienen actualmente por razones relacionadas con la

mejor utilización de sus capacidades o formación, para mejorar sus ingresos, etc., y están disponibles para hacerlo.

**Término:** una designación de un concepto definido por medio de una expresión lingüística.

**Transporte público:** industria encaminada a garantizar la movilización de personas o cosas por medio de vehículos apropiados a cada una de las infraestructuras del sector, en condiciones de libertad de acceso, calidad y seguridad de los usuarios, sujeta a una contraprestación económica.

**Transporte urbano:** hace referencia al servicio de transporte público que se presta dentro del perímetro urbano de una ciudad, distrito especial o distrito capital.

**Unidad de medida:** es la unidad real en la cual se miden los valores asociados. Su precisión depende del grado de especificidad.

**Unidad de observación:** objeto de investigación sobre el cual se recibe información y se compilan estadísticas. Durante la recopilación de datos, esta es la unidad para la cual se registran datos. Cabe señalar que esta puede o no ser la misma unidad de información.

**Valor agregado:** es el mayor valor creado en el proceso productivo de servicios por efecto de la combinación de factores. Se obtiene como diferencia entre el valor de la producción bruta y el consumo intermedio.

**Vehículo:** todo aparato montado sobre ruedas que permite el transporte de personas, animales o cosas de un punto a otro por vía terrestre pública o privada abierta al público.

**Vehículo de servicio público:** vehículo automotor destinado al transporte de pasajeros, carga o ambos por las vías de uso público mediante el cobro de un precio, flete o aporte.

**Vivienda:** es un lugar estructuralmente separado e independiente, ocupado o destinado para ser ocupado por una familia o grupo de personas familiares que viven o no juntos, o por una persona que vive sola. La unidad de vivienda puede ser una casa, apartamento, cuarto, grupo de cuartos, choza, cueva o cualquier refugio ocupado o disponible para ser utilizado como lugar de alojamiento.

**Vivienda de interés social:** aquellas viviendas que se desarrollan para garantizar el derecho a la vivienda de los hogares de menores ingresos.

**Vivienda multifamiliar:** vivienda tipo apartamento ubicada en edificaciones de tres o más pisos, que comparten bienes comunes, tales como áreas de acceso, instalaciones especiales y zonas de recreación, principalmente.

Vivienda unifamiliar: vivienda ubicada en edificaciones no mayores de tres pisos, construidas directamente sobre el lote, separadas de las demás con salida independiente. Se incluyen las viviendas unifamiliar de dos pisos con altillo y la bifamiliar, disponga o no de lote propio.

**Capital:** Pasto

**Extensión:** 33.268 km<sup>2</sup>

**Municipios:** 64

**Población en 2008:** 1.599.646 habitantes

**Geografía humana:** La población actual se ha originado de la mezcla de españoles e indígenas, entre estos últimos los quillacinas y los pastos; posteriormente, los españoles trajeron negros africanos como esclavos, muchos de los cuales se convirtieron en cimarrones y se ubicaron en la cuenca del Patía y en el sector costero.

**Actividades económicas:** el departamento presenta una economía tradicional, basada en el sector primario. Los cultivos de mayor importancia, son: papa, maíz tradicional, trigo, café, frijol, cacao, plátano, caña panelera y palma africana. La población ganadera se centra en la cría, levante y engorde de ganados vacuno, porcino, caprino y ovino. La pesca marítima y continental es igualmente importante. Sobresale la pequeña industria, principalmente la manufacturera en cuero y talla de madera. La agroindustria está representada por la extracción de aceite crudo de palma africana y la industria harinera. Los municipios de mayor actividad comercial, son: Pasto, La Unión, Santa Barbara, Tumaco y Túquerres. Hay actividad minera de oro y de plata. Existe una actividad comercial importante en el Departamento debido al intercambio con el vecino país del Ecuador.