

**Informe de Coyuntura Económica Regional
Departamento de Caldas**

2008

Convenio Interadministrativo
No. 111 de abril de 2000

JOSÉ DARÍO URIBE ESCOBAR
Gerente General Banco de la República

HÉCTOR MALDONADO GÓMEZ
Director DANE

JORGE HERNÁN TORO CÓRDOBA
Subgerente de Estudios Económicos Banco de la República

CARLOS EDUARDO SEPÚLVEDA RICO
Subdirector DANE

Comité Directivo Nacional ICER

CARLOS JULIO VARELA BARRIOS
Director Dpto. Técnico y de Información Económica
Banco de la República

JAVIER ALBERTO GUTIÉRREZ LÓPEZ
Director Técnico DIRPEN - DANE

DORA ALICIA MORA PÉREZ
Coordinadora de Sucursales de Estudios Económicos
Banco de la República

ANA ZORAIDA QUINTERO GÓMEZ
Coordinadora de Planificación y Regulación,
DIRPEN - DANE

Coordinación Operativa DIRPEN - DANE
EDUARDO SARMIENTO GÓMEZ - Coordinación Temático
MARÍA JIMENA VARGAS MAYO - Apoyo Logística

Comité Directivo Territorial ICER

OLGA LUCÍA SERRANO ORTIZ
Gerente Banco de la República Sucursal Manizales

GUSTAVO VILLEGAS HERNÁNDEZ
Director Territorial Centro Occidental, DANE

ALBERTO GÓMEZ RAMÍREZ
Jefe CREE Banco de la República Sucursal Manizales

MARÍA EMILIA OROZCO RAMÍREZ
Coordinadora ICER Territorial Centro Occidental, DANE

DIANA CAROLINA ZULUAGA RESTREPO
Banco de la República Sucursal Manizales

JOSE ABEL CEBALLOS ALZATE
DANE, Territorial Centro Occidental

Entidades Participantes

LUZ MARINA RAMÍREZ ARIAS - Administradora
DIAN - Manizales

ALFONSO ÁNGEL URIBE - Director
GABRIEL BURITICÁ A. - Coordinador Sistema de Información
Comité Departamental de Cafeteros de Caldas

GILDARDO ARMEL ARENAS - Presidente
JOSÉ ALBEIRO SÁNCHEZ P. - Profesional Área
Socioeconómica
Cámara de Comercio de Manizales

Diseño
Mercadeo y Ediciones - DANE

Impresión
Departamento de Documentación y Editorial
Banco de la República, Bogotá



Gracias al esfuerzo compartido entre el Banco de la República y el DANE, con el apoyo y la decidida participación de entidades como la Cámara de Comercio de Manizales, la DIAN y el Comité Departamental de Cafeteros de Caldas, investigadores y demás usuarios han venido contando semestralmente con un compendio de indicadores básicos, comparables con el resto de regiones del país. Para la presente entrega el Comité Directivo Nacional del ICER, decidió realizar algunos cambios metodológicos al documento, con el fin de ofrecer una mayor variedad de cuadros y gráficos, así como una síntesis del comportamiento de las principales variables económicas del Departamento.

La mayor problemática que vive Caldas al finalizar el año 2008 es el desempleo (medido en Manizales - Villamaría), al situarse la tasa en 14,5% superior en 1.2 puntos porcentuales a la del año anterior, (2.000 personas menos ocupadas). Esto es el reflejo de la desaceleración manifiesta de sectores tan importantes en la actividad económica del Departamento como son la construcción que pasó de crecer anualmente el 39,2% en 2007 a 1,1% en el presente año. Las exportaciones no tradicionales, compuestas en un alto porcentaje por las industriales, que habían tenido comportamientos destacados en periodos anteriores, en el 2008 sólo alcanzaron un aumento de 18,2%; lo que concuerda con el menor consumo de energía de este sector (-4,1%). Igualmente, influyó la disminución de 8,6% en la producción de café, significativo renglón económico y generador de empleo en la región. Lo anterior se manifestó en el saldo de las captaciones del sistema financiero del Departamento al registrar en el ejercicio del año una contracción de 6,5%, cuando en el año anterior había evidenciado una expansión de 31,8%. Como hechos positivos se deben mencionar el aumento de 110,8% de la inversión neta en sociedades, gracias a la adición de capital en las constituidas. De igual manera, el recaudo de impuestos nacionales fue superior al del año precedente en 18,6%, aunque se debe tener en cuenta que algunos tributos se refieren a periodos anteriores.

COMITÉ DIRECTIVO REGIONAL

CONTENIDO

	Pág.
EDITORIAL	1
SIGLAS Y CONVENCIONES	6
1. ENTORNO MACROECONÓMICO NACIONAL	7
1.1 ACTIVIDAD ECONÓMICA	7
1.2 INFLACIÓN Y EMPLEO	7
1.3 SECTOR EXTERNO Y MERCADO CAMBIARIO	8
1.4 SITUACIÓN FISCAL	10
1.5 INDICADORES ECONÓMICOS NACIONALES	11
2. SITUACIÓN ECONÓMICA DEPARTAMENTAL	12
2.1 PRODUCTO INTERNO BRUTO	12
2.2 PRECIOS	13
2.2.1 Índice de precios al consumidor	13
2.3 EMPLEO	18
2.3.1 Mercado laboral	18
2.4 MOVIMIENTO DE SOCIEDADES	21
2.4.1 Sociedades constituidas	21
2.4.2 Sociedades reformadas	22
2.4.3 Sociedades disueltas y liquidadas	23
2.4.4 Capital neto suscrito	25
2.5 SECTOR EXTERNO	26
2.5.1 Exportaciones no tradicionales	26
2.5.2 Importaciones	28
2.6 ACTIVIDAD FINANCIERA	31
2.6.1 Captaciones del sistema financiero	31
2.6.2 Cartera del sistema financiero	32
2.7 SITUACIÓN FISCAL	33
2.7.1 Gobierno Central Departamental	33
2.7.2 Gobierno Central Municipal	36
2.7.3 Comportamiento de la deuda pública	39
2.7.4 Recaudo de impuestos nacionales por tipo	41
2.8 SECTOR REAL	42
2.8.1 Agricultura	42
2.8.1.1 Café	42
2.8.5 Sacrificio de ganado	44
2.8.6 Sector de la construcción	47
2.8.6.3 Índice de costos de la construcción de vivienda	47
2.8.6.6 Licencias de construcción	49
2.8.6.7 Financiación de vivienda	51
2.8.7 Transporte	52

2.8.7.1	Transporte urbano	52
2.8.7.2	Transporte aéreo	53
2.8.10	Servicios públicos	54
2.8.10.1	Consumo de energía eléctrica y gas natural	54
2.8.10.2	Número de suscriptores	55
3.	ESCENARIO DE LA INVESTIGACIÓN REGIONAL	56
4.	RESULTADOS DE LA ENCUESTA SOBRE AMBIENTE Y DESEMPEÑO INSTITUCIONAL DEPARTAMENTAL 2007- 2008	65
5.	ANEXO ESTADÍSTICO	88
	GLOSARIO	96

Nota: Los numerales que no aparecen relacionados en este documento no tienen información o no aplican.

LISTA DE CUADROS, TABLAS Y GRÁFICOS

	LISTA DE CUADROS	Pág.
2.2.1.1	Variación del IPC, según ciudades. Años 2002 - 2008	13
2.2.1.2	Nacional - Manizales. Variación porcentual anual del IPC, según grupos de gasto. Años 2007 - 2008	14
2.2.1.3	Nacional - Manizales. Variación porcentual acumulada del IPC, por niveles de ingreso. Año 2008	15
2.2.1.4	Nacional - Manizales. Variación anual, contribución y participación del IPC, según grupos y subgrupos. Año 2008	16
2.2.1.5	Manizales. Variación acumulada, participación y contribución del IPC, según principales gastos básicos. Año 2008	17
2.3.1	Manizales - Villamaría. Indicadores laborales. Promedio enero - diciembre años 2007 - 2008	18
2.3.2	Manizales - Villamaría. Ocupados según rama de actividad. Promedio enero - diciembre años 2004 - 2008	19
2.3.3	Manizales - Villamaría. Inactivos. Promedio enero - diciembre años 2004 - 2008	20
2.3.4	Caldas. Indicadores laborales. Promedio enero - diciembre años 2006 - 2007	20
2.4.1.1	Caldas. Sociedades constituidas por actividad económica. Años 2005 - 2008	21
2.4.2.1	Caldas. Sociedades reformadas por actividad económica. Años 2005 - 2008	22
2.4.3.1	Caldas. Sociedades disueltas y liquidadas por actividad económica. Años 2005 - 2008	24
2.4.4.1	Caldas. Capital neto suscrito por actividad económica. Años 2005 - 2008	25
2.5.1.1	Caldas. Exportaciones no tradicionales registradas en valores FOB, según países de destino. Años 2007 - 2008 ^P	26
2.5.1.2	Caldas. Exportaciones no tradicionales registradas en valores FOB, según clasificación CIIU Rev. 3. Años 2007 - 2008 ^P	27

2.5.2.1	Caldas. Importaciones registradas en valores CIF, según clasificación CIIU Rev. 3. Años 2007 - 2008 ^P	29
2.5.2.2	Caldas. Importaciones registradas en valores CIF, según países de origen. Años 2007 - 2008 ^P	30
2.5.2.3	Caldas. Importaciones registradas en valores CIF, según grupos y subgrupos de la CUODE. Años 2007 - 2008 ^P	31
2.6.1.1	Caldas. Captaciones del sistema financiero. Saldos a diciembre años 2003 - 2008	31
2.6.2.1	Caldas. Cartera del sistema financiero. Saldos a diciembre años 2003 - 2008	32
2.7.1.1	Caldas. Situación fiscal del Gobierno Central Departamental. Años 2005 - 2008 ^P	34
2.7.2.1	Manizales. Situación fiscal del Gobierno Central Municipal. Años 2005 - 2008 ^P	37
2.7.3.1	Caldas. Saldo de la deuda pública interna por entidades. Diciembre años 2006 - 2008	39
2.7.3.2	Caldas. Saldo de la deuda pública municipal. Diciembre años 2002 - 2008	40
2.7.4.1	Caldas. Recaudo de impuestos nacionales por tipo. Años 2000 - 2008	41
2.8.1.1.1	Caldas. Pronóstico de la cosecha cafetera, compras cooperativas, precio promedio interno y externo. Años 2000 - 2008	43
2.8.5.1	Caldas. Sacrificio de ganado. Años 2005 - 2008 ^P	45
2.8.5.2	Caldas. Sacrificio de porcino. Años 2005 - 2008 ^P	46
2.8.6.3.1	Variación acumulada del ICCV, según ciudades, por tipo de vivienda. Años 2005 - 2008	47
2.8.6.3.2	Nacional - Manizales. Variación del ICCV por grupos de costos. Años 2004 - 2008	48
2.8.6.3.3	Nacional - Manizales. Variación acumulada y contribución del ICCV por grupos y subgrupos. Año 2008	49
2.8.6.6.1	Caldas. Número de licencias de construcción y área por construir. Años 2000 - 2008	50
2.8.6.6.2	Caldas. Licencias de construcción por tipo de vivienda. Años 2006 - 2008	50
2.8.6.7.1	Nacional - Caldas - Manizales. Valor de los créditos entregados, por vivienda nueva y usada. Años 2002- 2008	51
2.8.7.1.1	Manizales - Chinchiná. Transporte público urbano. Años 2007 - 2008	52
2.8.7.2.1	Manizales. Movimiento aéreo nacional de pasajeros y carga. Años 2007 - 2008 ^P	53
2.8.10.1.1	Manizales. Consumo de energía eléctrica y gas natural por usos. Años 2003 - 2008	54
2.8.10.2.1	Manizales. Número de abonados a los servicios de teléfono, gas natural y acueducto, metros cúbicos de agua vendidos. Acumulado diciembre años 2003 - 2008	55

LISTA DE TABLAS

1.5.1	Colombia. Indicadores Económicos Nacionales. Trimestres 2007 - 2008	11
-------	---	----

LISTA DE GRÁFICOS

2.1.1	Caldas. PIB total y por habitante a precios constantes de 2000. Años 2000 - 2007 ^P	12
2.2.1.1	Nacional - Manizales. Variación del IPC. Años 2002 - 2008	14
2.3.1	Manizales - Villamaría. Distribución de ocupados según posición ocupacional. Promedio enero - diciembre año 2008	19
2.4.1.1	Caldas. Evolución de las sociedades constituidas por principales actividades económicas. Años 2002 - 2008	22
2.4.2.1	Caldas. Participación de las sociedades reformadas por principales actividades económicas. Acumulado años 2002 -2008	23
2.4.3.1	Caldas. Evolución de las sociedades disueltas y liquidadas por principales actividades económicas. Años 2002 - 2008	24
2.4.4.1	Caldas. Comportamiento del capital neto suscrito. Años 2002 - 2008	25
2.5.1.1	Caldas. Exportaciones no tradicionales registradas en valores FOB, según países de destino. Años 2007 - 2008 ^P	28
2.5.2.1	Caldas. Importaciones registradas en valores CIF, según países de origen. Años 2007 - 2008 ^P	30
2.6.1.1	Caldas. Evolución de las principales captaciones del sistema financiero. Saldos a diciembre años 2003 - 2008	32
2.6.2.1	Caldas. Evolución de la cartera por tipo de crédito. Saldos a diciembre años 2003 - 2008	33
2.7.1.1	Caldas. Evolución de los principales ingresos del Gobierno Central Departamental. Años 2000 - 2008 ^P	35
2.7.1.2	Caldas. Evolución de los principales gastos del Gobierno Central Departamental. Años 2000 - 2008 ^P	36
2.7.2.1	Manizales. Evolución de los principales ingresos del Gobierno Central Municipal. Años 2000 - 2008 ^P	38
2.7.2.2	Manizales. Evolución de los principales gastos del Gobierno Central Municipal. Años 2000 - 2008 ^P	39
2.7.3.1	Caldas. Evolución del saldo de la deuda pública municipal y el resto de municipios del Departamento. Diciembre años 2000-2008	41
2.7.4.1	Caldas. Comportamiento de los principales impuestos nacionales. Años 2000 - 2008	42
2.8.1.1.1	Caldas. Pronóstico de la cosecha cafetera y de las compras de café realizadas por el sistema cooperativo. Años 2000 - 2008	43
2.8.1.1.2	Nacional. Evolución del precio promedio interno y externo. Años 1990 - 2008	44
2.8.5.1	Caldas. Proporción de sacrificio de ganado en el total nacional. Años 2005 - 2008 ^P	45
2.8.5.2	Caldas. Participación de cabezas de hembras en el total departamental, por vacuno y porcino. Años 2007 - 2008 ^P (meses)	46
2.8.6.3.1	Colombia. Variación del ICCV, según ciudades. Año 2008	48
2.8.6.6.1	Caldas. Distribución área total aprobada según destinos. Año 2008	50
2.8.6.7.1	Caldas. Número de viviendas nuevas y usadas. Años 2002 - 2008	51
2.8.7.1.1	Manizales - Chinchiná. Distribución de pasajeros transportados. Año 2008	52
2.8.7.2.1	Manizales. Movimiento aéreo nacional de pasajeros. Años 2007 - 2008 ^P	53

SIGLAS Y CONVENCIONES

ANDI: Asociación Nacional de Industriales

@ c.p.s.: Arroba de café pergamino seco

CONFIS: Consejo Superior de Política Fiscal

CHEC: Central Hidroeléctrica de Caldas

DANE: Departamento Administrativo Nacional de Estadística

DIAN: Dirección de Impuestos y Aduanas Nacionales

ECH: Encuesta Continua de Hogares

EMPOCALDAS: Empresa de Obras Sanitarias de Caldas

EMTELSA: Empresa de Telecomunicaciones y Servicios Agregados

FENALCO: Federación Nacional de Comerciantes

FMI: Fondo Monetario Internacional

INFIMANIZALES: Instituto de Fomento, Promoción y Desarrollo de Manizales

IVA: Impuesto al Valor Agregado

PIB: Producto Interno Bruto

TES: Títulos de Tesorería

Kw/h: Kilovatios Hora

m²: Metros cuadrados

m³: Metros cúbicos

mm: Miles de millones

p: Cifras provisionales

- Sin movimiento

-- No es aplicable o no se investiga

(-) No existen datos

(--) No comparable

--- Variación muy alta

(...) Cifra aún no disponible

0 Cantidad inferior a la mitad de la unidad adoptada

1. ENTORNO MACROECONÓMICO NACIONAL

1.1 ACTIVIDAD ECONÓMICA

En 2008 pierde dinamismo la demanda interna y externa y se inicia una fase de desaceleración económica. El PIB creció la tercera parte del registro de 2007.

En 2008 se inicia la desaceleración del crecimiento económico colombiano luego de la fase expansiva observada en el periodo 2003 - 2007, en el cual registró una variación promedio anual del PIB cercana al 6%. Según el DANE la economía creció el 2.5% en 2008, con variaciones anuales del 4.1% en el primer trimestre, 3.9% en el segundo, 2.9% en el tercero y una caída del 0.7% en el cuarto. El descenso en la actividad económica en 2008 fue un fenómeno global. Luego de crecer el 2.5% promedio en el auge 2003 - 2007, se estima (CEPAL) que la economía mundial creció en 2008 sólo el 1.1%. Respecto de los países desarrollados, el promedio pasó de 3.6% al 2.5% y en los emergentes del 6.6% al 5.9%.

El menor ritmo de la actividad económica en 2008 fue el resultado de la reducción de la demanda interna y externa. La tasa anual de crecimiento del consumo final se redujo de 6.9% en 2007 al 2.3% en 2008, sobresaliendo la caída en el gasto de bienes durables en -3.9%. El consumo se afectó principalmente por el aumento de la inflación, el deterioro en la confianza y el aumento en las tasas de interés. La inversión registró una variación anual de 7.7%, casi la mitad de la observada en 2007 que fue de 13.7%. Esta disminución obedeció a la menor ejecución de obras civiles por el primer año de gobierno de los mandatarios de entes territoriales, al encarecimiento de los recursos crediticios internos y externos y a la menor confianza de los empresarios. En cuanto a la demanda externa, aunque siguió creciendo, se afectó principalmente por la transmisión de los efectos negativos de la crisis financiera internacional determinando menores flujos comerciales y financieros. Por el lado de la oferta, los sectores que mostraron mejor desempeño fueron la minería, los servicios financieros y el transporte. Disminuyeron significativamente su actividad respecto de 2007, la industria manufacturera (-2.0%), el comercio (1.3%) y la construcción (2.8%). El deterioro en la industria y el comercio se evidenció en los resultados de las encuestas de opinión que mes a mes señalaron menores niveles de producción y ventas, además de una percepción negativa en el clima de los negocios.

1.2 INFLACIÓN Y EMPLEO

Por segundo año consecutivo, la meta de inflación establecida por la autoridad monetaria no se cumplió. En 2008 la variación anual del Índice de Precios al Consumidor se situó en 7.67%, muy superior al techo del rango

meta (entre 3.5% y 4.5%). El registro es análogo al promedio de los países suramericanos que fue cercano al 8%, sin considerar a Venezuela que mantiene una inflación de dos dígitos, alrededor del 30%. Tal como ocurrió en 2007, las presiones inflacionarias provienen de los altos precios internacionales de los productos básicos que impactan en mayor medida los precios internos de los alimentos y los combustibles. Estas presiones que se inician a partir de febrero de 2007 se morigeraron a partir del segundo semestre de 2008 con la destorcida de los commodities. Ahora bien, no obstante las evidentes señales de debilitamiento de la economía desde comienzos del año, la Junta Directiva del Banco de la República mantuvo hasta el tercer trimestre la política de normalización iniciada en abril de 2006, basada en una postura de alza en las tasas de intervención, aumento en los encajes y controles a los flujos de crédito e inversión extranjera de portafolio. En el último trimestre y en consideración de los pronósticos a la baja en la inflación y el deterioro en la demanda interna y externa ante el agravamiento de la crisis económica internacional, la autoridad monetaria implementa una política más laxa al reducir los encajes, intervenir en el mercado monetario con OMAS de expansión y bajar en 50 pb la tasa mínima de expansión en diciembre. De otro lado, es relevante que el sector financiero ha dado muestras de un buen blindaje en medio de la crisis, considerando que no se ha afectado el mercado de crédito y el interbancario, y que los principales indicadores continúan presentando gran solidez.

El descenso en la actividad económica estuvo acompañado del deterioro en los indicadores del mercado laboral, especialmente a partir del segundo semestre. Según la Gran Encuesta Integrada de Hogares del DANE, en el comparativo de los últimos trimestres de 2008 y 2007 la tasa promedio de desempleo a nivel nacional y metropolitano aumentó y el número de ocupados se redujo. La tasa de desempleo nacional pasó de 9.8% a 10.5% y los ocupados disminuyeron de 17.853 mil a 17.615 mil. Adicionalmente, se presentó una reducción en la oferta laboral (TGP) de 59.5% a 58.2%.

1.3 SECTOR EXTERNO Y MERCADO CAMBIARIO

La evolución del sector externo fue positiva pero la crisis internacional transmitió sus efectos en el último trimestre del año. Nuevos fundamentos marcan el punto de inflexión de la revaluación a partir de agosto.

En los tres primeros trimestres de 2008 el sector externo mostró resultados positivos a pesar del debilitamiento de las economías de los Estados Unidos y de la Zona Euro iniciado en 2007. Los precios de los commodities se mantenían altos y la demanda de nuestros principales socios comerciales continuaba fuerte. Además, los flujos de capital todavía no se resentían ante el enrarecimiento del panorama de las economías desarrolladas. Pero, una sucesión de episodios iniciada con la quiebra de Lehman Brothers en septiembre 15 y seguida de otros que comprometieron grandes entidades hipotecarias, comerciales y de banca de inversión de los Estados Unidos, colapsaron la confianza y el mercado de crédito con las consecuentes

repercusiones en el resto del mundo, dadas las interrelaciones financieras globalizadas. En Colombia también se evidenció el impacto negativo de los canales de transmisión de la crisis internacional en el desempeño del sector externo en el último trimestre de 2008. Los efectos se manifestaron en la reducción de los flujos comerciales por la caída de los precios de productos básicos, la menor demanda estadounidense y el estancamiento en las compras por parte de otros importantes socios. Las remesas presentaron una menor dinámica y, la contracción de la liquidez y la mayor percepción de riesgo a nivel internacional redujeron el endeudamiento externo. En consideración de lo anterior, destacamos los siguientes aspectos del entorno externo colombiano en 2008:

- Según el DANE, las exportaciones registraron un valor de US\$37.625.8 millones con un aumento interanual del 25.5%. Las ventas de productos tradicionales se incrementaron en el 40.8% y las no tradicionales el 11.6%. Al cierre del tercer trimestre las ventas crecían a un ritmo del 41.3% y en el cuarto trimestre presentaron una disminución del 6.0%. En este trimestre, las exportaciones hacia los Estados Unidos cayeron el 8.8% y las que tienen destino a Venezuela se estancaron, cuando en el mismo periodo en 2007 se incrementaron a un ritmo del 133.0%. Respecto de las importaciones, su valor fue de US\$37.155 con una variación de 20.5%.
- No obstante que la balanza comercial arrojó un saldo superávitario y que las entradas por remesas registraron niveles altos, se presentó un déficit de cuenta corriente que, según cálculos del Banco de la República, representó el 1.3% del PIB. Las remesas ascendieron a US\$4.842 millones, destacándose la disminución en el cuarto trimestre pasando de US\$1.346 millones en 2007 a US\$1.190 millones en 2008.
- En el balance de la cuenta financiera se destaca que en 2008 el rubro de inversión extranjera directa alcanzó el registro histórico más alto, con un valor de US\$10.563 millones, de los cuales el sector petrolero participó con el 35.0% del total. Los flujos de endeudamiento disminuyeron al pasar de US\$2.175 millones en 2007 a US\$1.138 millones en 2008. En el cuarto trimestre el endeudamiento de largo plazo cayó el 60.0%, comparado con igual periodo del año anterior.

En cuanto al comportamiento de la tasa de cambio en 2008, el proceso revaluacionista que duró alrededor de 52 meses, marcó su punto de inflexión en agosto de 2008. La agudización de la crisis económica en los Estados Unidos y la Zona Euro, reflejada en el empeoramiento de los indicadores líderes en el segundo semestre del año, junto con el colapso del sector financiero y las bolsas a partir de la segunda semana de septiembre, revirtieron los fundamentos que explicaron la revaluación en los últimos años. Estos nuevos fundamentos se identifican en factores del contexto interno y externo del panorama macroeconómico. En el contexto interno se destacan el menor crecimiento económico, la mayor inflación y el deterioro en la confianza de los agentes. En el escenario externo cabe señalar la

desaceleración de la economía mundial que condujo a una corrección a la baja de los precios de nuestros commodities y a una menor dinámica de las exportaciones. Igualmente, la crisis global, además de reducir la liquidez, aumentó la percepción de riesgo hacia los países emergentes limitando los flujos de capital. Con todo, en 2008 la devaluación de la tasa de cambio, medida con la variación porcentual de la tasa representativa del mercado, fue de 11.4%. Hasta julio 31 se presentó una revaluación de 11.0% y en el periodo agosto - diciembre una devaluación del 25.2%.

1.4 SITUACIÓN FISCAL

Según mediciones del Ministerio de Hacienda y Crédito Público y del Banco de la República, al cierre de 2008 el sector público consolidado arrojó un saldo deficitario de \$678mm, equivalente al 0.1% del PIB. Este balance mejora el registrado en 2007 cuyo déficit fue de -0.7% del PIB y es inferior a la meta establecida en el Marco Fiscal de Mediano Plazo (-0.8%). El sector público no financiero cerró con un superávit de \$331mm, resultado de un déficit de \$11.067mm del Gobierno Nacional Central y de un superávit del Sector Descentralizado de \$11.399mm. Es muy significativo el excelente balance de los Gobiernos Regionales y Locales ya que se estimaba un superávit de \$1.629mm y al cierre fiscal arrojó un saldo de \$5.201mm.

1.5 INDICADORES ECONÓMICOS NACIONALES

Tabla 1.5.1
Colombia. Indicadores Económicos Nacionales
Trimestres 2007 - 2008

Indicadores Económicos	2007				2008			
	I	II	III	IV	I	II	III	IV
Precios								
IPC (Variación % anual)	5,78	6,03	5,01	5,69	5,93	7,18	7,57	7,18
IPC (Variación % corrida)	3,18	4,55	4,67	5,69	3,41	6,02	5,01	7,18
IPP (Variación % anual)	4,24	-1,01	-0,91	1,27	3,37	7,96	9,79	8,99
IPP (Variación % corrida)	0,61	-1,26	-0,57	1,27	2,70	5,26	7,79	8,99
Tasas de Interés								
Tasa de interés pasiva nominal (% efectivo anual)	7,04	7,69	8,57	8,75	9,34	9,71	9,83	10,09
Tasa de interés activa nominal Banco República (% efectivo anual) 1/	13,42	14,89	16,48	16,74	16,72	17,30	17,26	17,53
Producción, Salarios y Empleo								
Crecimiento del PIB (Variación acumulada corrida real %)	(p)	(p)	(p)	(p)	(p)	(p)	(p)	(p)
Índice de Producción Real de la Industria Manufacturera 2/	8,47	8,06	7,36	7,55	4,11	4,02	3,64	2,53
Total nacional con trilla de café (Variación acumulada corrida real %)	14,83	13,80	11,52	10,54	1,57	0,55	-1,09	-3,45
Total nacional sin trilla de café (Variación acumulada corrida real %)	15,03	13,94	11,67	10,65	1,36	0,35	-1,17	-3,47
Índice de Salarios Real de la Industria Manufacturera 2/								
Total nacional con trilla de café (Variación acumulada corrida real %)	1,12	0,28	-0,10	-0,34	-0,56	-0,77	-1,40	-1,87
Total nacional sin trilla de café (Variación acumulada corrida real %)	1,13	0,30	-0,10	-0,34	-0,60	-0,81	-1,42	-1,88
Tasa de empleo siete áreas metropolitanas (%) 3/	53,69	54,84	55,33	56,63	55,56	55,63	56,34	55,82
Tasa de desempleo siete áreas metropolitanas (%) 3/	12,76	11,20	10,83	9,46	11,93	11,35	11,30	10,48
Agregados Monetarios y Crediticios								
Base monetaria (Variación % anual)	29,09	21,87	12,76	19,91	7,47	9,40	20,29	14,27
M3 (Variación % anual)	24,41	17,00	19,88	18,13	12,96	15,05	15,33	17,77
Cartera neta en moneda legal (Variación % anual)	39,74	30,76	25,89	24,03	21,53	19,43	18,10	18,27
Cartera neta en moneda extranjera (Variación % anual)	-19,18	6,39	70,66	70,97	34,29	24,93	18,64	14,93
Índice General Bolsa de Valores de Colombia - IGBC	10.686,4	10.637,7	10.434,4	10.694,2	8.973,9	9.179,0	9.248,5	7.560,7
Sector Externo								
Balanza de Pagos								
Cuenta corriente (US\$ millones)	-1.981	-1.395	-1.385	-1.076	-1.232	-1.197	-1.672	-2.659,8
Cuenta corriente (% del PIB) 4/	-4,2	-2,7	-2,6	-1,9	-2,1	-1,8	-2,6	-5,1
Cuenta de capital y financiera (US\$ millones)	5.241	2.277	1.720	1.109	1.669	2.223	3.243	2.416,6
Cuenta de capital y financiera (% del PIB) 4/	11,2	4,4	3,2	2,0	2,8	3,4	5,1	4,7
Comercio Exterior de bienes y servicios								
Exportaciones de bienes y servicios (US\$ millones)	7.122	8.297	8.768	10.025	9.827	11.602	11.467	9.692,1
Exportaciones de bienes y servicios (Variación % anual)	11,9	18,0	18,4	29,3	38,0	39,8	30,8	-3,3
Importaciones de bienes y servicios (US\$ millones)	8.368	8.962	9.677	10.409	10.042	11.263	12.040	11.380,5
Importaciones de bienes y servicios (Variación % anual)	27,5	21,5	21,4	23,3	20,0	25,7	24,4	9,3
Tasa de Cambio								
Nominal (Promedio mensual \$ por dólar)	2.201,4	1.923,8	2.117,1	2.014,2	1.846,9	1.712,3	2.066,0	2.252,7
Devaluación nominal (% anual)	-4,35	-25,54	-15,5	-10,01	-16,83	-1,92	7,48	11,36
Real (1994=100 promedio) Fin de trimestre	117,3	107,8	120,6	118,5	112,8	106,6	123,9	122,7
Devaluación real (% anual)	-0,1	-17,7	-2,6	-0,2	-3,8	-1,2	2,8	3,5
Finanzas Públicas 5/								
Ingresos Gobierno Nacional Central (% del PIB)	15,3	18,4	15,6	12,0	18,6	16,9	14,9	13,8
Pagos Gobierno Nacional Central (% del PIB)	16,4	16,6	18,5	20,4	17,7	16,6	17,0	19,7
Déficit(-)/Superávit(+) del Gobierno Nacional Central (% del PIB)	-1,1	1,9	-3,0	-8,4	0,9	0,3	-2,1	-5,9
Ingresos del sector público no financiero (% del PIB)	28,9	33,7	31,3	28,7	27,9	29,4	27,1	n.d.
Pagos del sector público no financiero (% del PIB)	26,0	29,7	30,2	37,7	24,3	25,3	24,4	n.d.
Déficit(-)/Superávit(+) del sector público no financiero (% del PIB)	2,9	4,0	1,2	-9,0	3,5	4,1	2,7	n.d.
Saldo de la deuda del Gobierno Nacional (% del PIB)	32,8	33,1	33,5	32,9	30,3	31,1	32,3	33,5

Fuente: Banco de la República, DANE (MMM Base 2001=100 y PIB Nueva base 2000), Ministerio de Hacienda, CONFIS- Dirección General de Crédito Público, Superintendencia Bancaria, Bolsa de Valores de Colombia.

(pr) Preliminar

(p) Provisional

1/ Calculado como el promedio ponderado por monto de las tasas de crédito de: consumo, preferencial, ordinario y tesorería. Se estableció como la quinta parte de su desembolso diario.

2/ A partir del primer trimestre de 2002 cálculos realizados por el BR con base en los Índices de la Nueva Muestra Mensual Manufacturera Base 2001=100.

3/ En el año 2000 el DANE realizó un proceso de revisión y actualización de la metodología de la Encuesta Nacional de Hogares (ENH), llamada ahora Encuesta Continua de Hogares (ECH), que incorpora los nuevos conceptos para la medición de las variables de ocupados y desocupados entre otros. A partir de enero de 2001 en la ECH los datos de población (ocupada, desocupada e inactiva) se obtienen de las proyecciones demográficas de la Población en Edad de Trabajar (PET), estimados con base en los resultados del censo de 1993, en lugar de las proyecciones en la Población Total (PT). Por lo anterior, a partir de la misma fecha las cifras no son comparables, y los datos correspondientes para las cuatro y las siete áreas metropolitanas son calculados por el Banco de la República.

3A/ No incluye FEN

4/ Calculado con PIB trimestral en millones de pesos corrientes, fuente DANE.

5/ Las cifras del SPNF son netas de transferencias. Los flujos están calculados con el PIB trimestral y los saldos de deuda con el PIB anual.

2. SITUACIÓN ECONÓMICA DEPARTAMENTAL

2.1 PRODUCTO INTERNO BRUTO

El PIB del departamento de Caldas fue de \$4.882.665 millones en el 2007 a precios constantes, representando el 1,78% del nacional, superior en 6,7% al PIB de 2006. Por ramas de actividad económica se destacaron comercio con una participación del 9,90%, resto de la industria (9,27%), caficultura (7,86%), administración pública (6,77%), alimentos, bebidas y tabaco (6,65%), servicios a las empresas excepto financieros e inmobiliarios (5,74%), servicios de enseñanza (5,00%), servicios sociales y de salud (4,42%), servicios inmobiliarios y de alquiler de vivienda (3,48%), servicios de intermediación financiera de seguros y servicios conexos (3,45%), otros productos agrícolas (3,35%), trabajos de construcción y obras civiles (3,32%), servicio de transporte terrestre (3,21%) y servicios de correos y telecomunicaciones (2,75%).

Gráfico 2.1.1

Caldas. PIB total y por habitante a precios constantes de 2000
Años 2000 - 2007^p

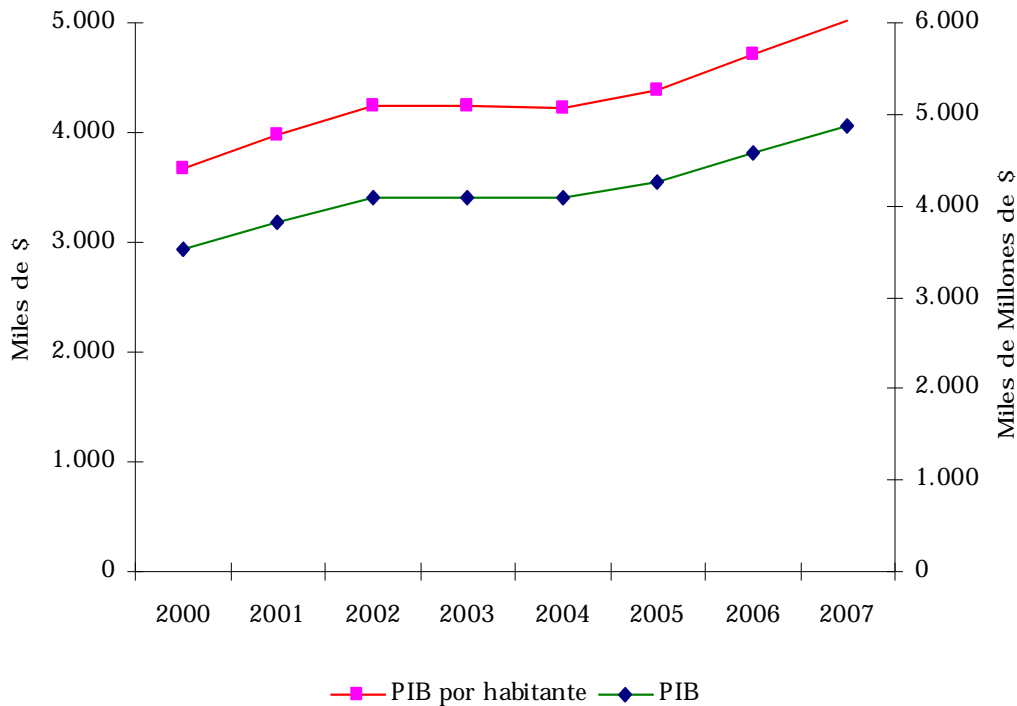

Fuente: DANE - Cuentas Departamentales
^p Cifras provisionales
 PIB (eje derecho), PIB por habitante (eje izquierdo)

2.2 PRECIOS

2.2.1 Índice de precios al consumidor - IPC -

En el año 2008 la variación acumulada del índice de precios al consumidor a nivel nacional fue de 7,7%, superior en 2,0 puntos porcentuales a la registrada en igual período de 2007. Manizales por su parte registra un comportamiento bastante aceptable frente a las demás ciudades al finalizar dicho año como la más baja con una variación de 6,1%, por encima 0,5 puntos porcentuales a la presentada en el año 2007, generándose así una diferencia de 1,6 puntos porcentuales menos frente al total nacional.

Por grupos de gastos básicos, la variación del índice en alimentos (11,1%) se ubicó por encima del 6,1% de Manizales, siendo este el que más contribuyó a la variación del período, con un incremento de 1,1 puntos porcentuales en relación al registrado en el año 2007. Los productos que registraron las más altas variaciones en sus precios fueron: otras hortalizas y legumbres secas (72,0%), arroz (64,9%), cebolla (59,7%), aceites (34,0%), grasas (31,4%), otras hortalizas frescas (31,3%), papa (27,2%) y otras frutas frescas (24,7%). Por su parte las menores variaciones se presentaron en otros aparatos de video e imagen (-24,4%), gas (-14,5%) y otros artículos relacionados con cultura (-10,0%).

Cuadro 2.2.1.1
Variación del IPC, según ciudades
Años 2002 - 2008

Ciudades	Años							Diferencia en puntos porcentuales 2007-2008
	2002	2003	2004	2005	2006	2007	2008	
Nacional	7,0	6,5	5,5	4,9	4,5	5,7	7,7	2,0
Barranquilla	7,2	6,9	5,3	5,0	6,0	6,6	7,8	1,2
Bogotá	6,9	6,0	5,4	4,8	4,1	5,6	7,5	1,9
Bucaramanga	7,6	6,4	6,6	5,6	5,5	5,7	8,2	2,5
Cali	7,7	7,2	5,3	4,6	4,3	5,0	7,6	2,6
Cartagena	7,5	7,2	6,5	4,5	5,5	7,2	8,2	1,0
Cúcuta	5,6	5,5	4,6	4,9	6,6	5,2	9,8	4,7
Manizales	6,4	5,9	5,1	4,8	4,8	5,5	6,1	0,5
Medellín	6,1	7,7	5,6	4,8	3,8	6,7	7,7	1,0
Montería	7,3	7,4	6,6	5,7	4,3	5,7	7,6	1,9
Neiva	7,1	6,0	5,0	4,7	5,6	6,4	10,8	4,5
Pasto	8,8	4,9	5,9	5,4	4,2	2,6	7,9	5,2
Pereira	6,7	6,7	5,5	4,5	5,6	5,8	7,2	1,4
Villavicencio	7,6	7,0	5,6	6,3	4,7	6,0	8,1	2,1

Fuente: DANE

La ciudad por niveles de ingreso presentó una tendencia similar a la nacional siendo el grupo con variación más alta ingresos bajos (7,4% Manizales y 9,0% nacional) seguido por medios (5,7% Manizales y 7,8%

nacional) y con menor variación ingresos altos (5,6% Manizales y 5,7% nacional).

Gráfico 2.2.1.1
 Nacional - Manizales. Variación del IPC
 Años 2002 - 2008

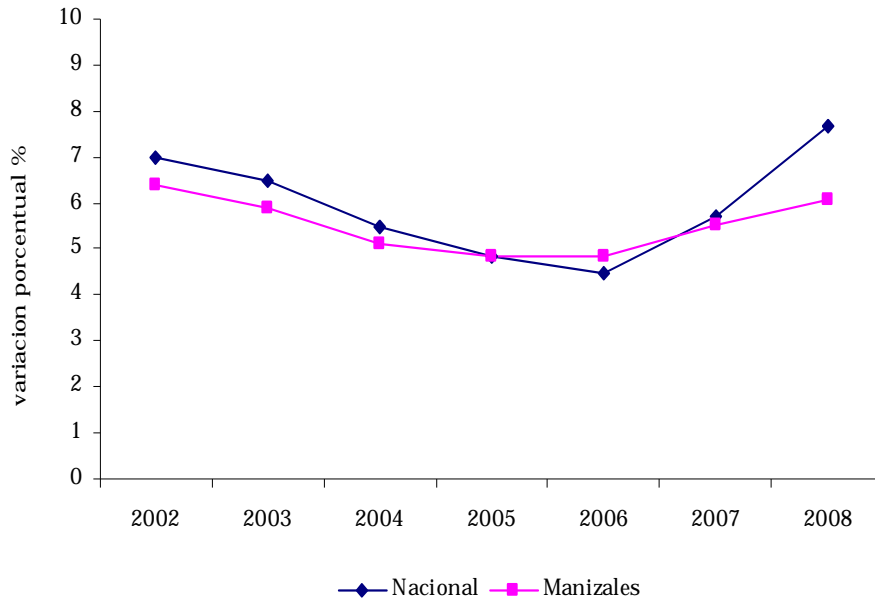

Fuente: DANE.

Cuadro 2.2.1.2
 Nacional - Manizales. Variación porcentual anual del IPC, según grupos de gasto
 Años 2007 - 2008

Grupos de gasto	Nacional		Diferencia porcentual	Manizales		Diferencia porcentual
	2007	2008		2007	2008	
Total grupos	5,7	7,7	2,0	5,5	6,1	0,5
Alimentos	8,5	13,2	4,7	10,0	11,1	1,1
Vivienda	4,3	6,7	2,4	3,4	5,5	2,1
Vestuario	1,7	-0,3	-1,9	1,8	-0,1	-1,9
Salud	6,5	5,3	-1,2	6,5	4,4	-2,1
Educación	5,2	6,1	0,9	3,1	5,4	2,3
Cultura, diversión y esparcimiento	2,5	0,0	-2,5	2,0	-0,2	-2,2
Transporte y comunicaciones	5,1	5,2	0,2	4,7	3,6	-1,0
Gastos varios	4,4	4,5	0,1	5,7	5,6	-0,2

Fuente: DANE

Cuadro 2.2.1.3

Nacional - Manizales. Variación porcentual acumulada del IPC, por niveles de ingreso

Año 2008

Grupos de gasto	Total	Ingresos		
		Altos	Medios	Bajos
Nacional				
Total	7,7	5,7	7,8	9,0
Alimentos	13,2	12,2	13,0	13,8
Vivienda	6,7	6,2	6,9	6,5
Vestuario	-0,3	-0,6	-0,2	-0,2
Salud	5,3	6,2	5,1	5,1
Educación	6,1	6,6	6,1	5,2
Cultura, diversión y esparcimiento	0,0	-0,3	0,2	-0,3
Transporte y comunicaciones	5,2	3,1	6,1	6,8
Gastos varios	4,5	4,9	4,4	4,0
Manizales				
Total	6,1	5,6	5,7	7,4
Alimentos	11,1	10,3	10,2	12,7
Vivienda	5,5	5,3	5,4	5,8
Vestuario	-0,1	0,4	-0,2	-0,4
Salud	4,4	3,8	4,1	5,6
Educación	5,4	7,0	5,7	2,8
Cultura, diversión y esparcimiento	-0,2	-0,5	0,4	-1,8
Transporte y comunicaciones	3,6	2,5	4,0	4,6
Gastos varios	5,6	10,9	3,9	2,3

Fuente: DANE

Cuadro 2.2.1.4
Nacional - Manizales. Variación anual, contribución y participación del IPC, según grupos y subgrupos
Año 2008

Grupos y subgrupos	Nacional			Manizales		
	Variación	Contribución	Participación	Variación	Contribución	Participación
Total	7,7	7,67	100,0	6,1	6,08	100,00
1 Alimentos	13,2	4,19	54,64	11,1	3,11	51,13
11 Cereales y productos de panadería	25,5	0,91	11,92	26,0	0,82	13,50
12 Tubérculos y plátanos	32,7	0,62	8,08	20,8	0,45	7,47
13 Hortalizas y legumbres	28,7	0,61	7,95	25,6	0,49	7,98
14 Frutas	24,5	0,39	5,08	19,7	0,15	2,43
15 Carnes y derivados de la carne	5,6	0,36	4,72	3,4	0,22	3,69
16 Pescados y otros de mar	6,5	0,04	0,57	4,6	0,02	0,32
17 Lácteos, grasas y huevos	11,0	0,57	7,47	11,2	0,59	9,62
18 Alimentos varios	4,4	0,17	2,19	3,2	0,13	2,10
19 Comidas fuera del hogar	8,0	0,51	6,66	6,5	0,24	4,01
2 Vivienda	6,7	1,67	21,75	5,5	1,47	24,19
21 Gastos de ocupación de la vivienda	5,3	0,90	11,78	4,6	0,76	12,58
22 Combustibles y servicios públicos	11,6	0,54	7,03	8,0	0,45	7,43
23 Muebles del hogar	3,0	0,01	0,12	4,8	0,03	0,47
24 Aparatos domésticos	-1,9	-0,01	-0,07	-1,0	0,00	-0,07
25 Utensilios domésticos	3,0	0,02	0,22	1,2	0,01	0,13
26 Ropa del hogar	1,8	0,01	0,08	2,0	0,02	0,29
27 Artículos para limpieza	10,3	0,20	2,59	9,9	0,20	3,36
3 Vestuario	-0,3	-0,01	-0,16	-0,1	-0,01	-0,14
31 Vestuario	-1,1	-0,04	-0,48	0,1	0,00	0,04
32 Calzado	-0,9	-0,01	-0,11	-2,2	-0,03	-0,45
33 Servicio de vestuario y calzado	6,3	0,03	0,43	3,2	0,02	0,27
4 Salud	5,3	0,25	3,24	4,4	0,17	2,75
41 Servicios profesionales	5,1	0,10	1,28	5,0	0,08	1,32
42 Bienes y artículos para la salud	4,6	0,11	1,48	3,6	0,08	1,28
43 Gastos de aseguramiento privado en salud	11,7	0,04	0,48	11,8	0,01	0,16
5 Educación	6,1	0,30	3,96	5,4	0,22	3,59
51 Instrucción y enseñanza	6,5	0,26	3,35	5,6	0,18	2,89
52 Artículos escolares y otros relacionados	4,5	0,05	0,61	4,8	0,04	0,70
6 Cultura, diversión y esparcimiento	0,0	0,00	-0,01	-0,2	-0,01	-0,11
61 Artículos culturales y otros relacionados	-2,4	-0,01	-0,14	0,6	0,00	0,07
62 Aparatos para la diversión y esparcimiento	-11,2	-0,04	-0,48	-9,4	-0,04	-0,72
63 Servicios, afines, distracciones, esparcimiento	2,0	0,05	0,60	1,0	0,03	0,54
7 Transporte y comunicaciones	5,2	0,88	11,47	3,6	0,61	10,03
71 Transporte personal	4,4	0,31	4,01	3,5	0,23	3,79
72 Transporte público	6,3	0,49	6,35	4,9	0,36	5,92
73 Comunicaciones	4,0	0,08	1,11	0,7	0,02	0,33
8 Gastos varios	4,5	0,39	5,11	5,6	0,52	8,55
81 Bebidas alcohólicas, tabaco, cigarrillo	5,1	0,03	0,44	4,4	0,03	0,56
82 Artículos para el aseo, cuidado personal	3,0	0,11	1,39	1,5	0,06	0,92
83 Artículos de joyería y otros personales	10,0	0,06	0,77	18,3	0,27	4,38
84 Otros bienes y servicios	5,0	0,19	2,51	5,1	0,16	2,69

Fuente: DANE

Cuadro 2.2.1.5
Manizales. Variación acumulada, participación y contribución del IPC,
según principales gastos básicos
Año 2008

Gasto básico	Variación	Participación	Contribución
30 mayores			
Arroz	64,9	8,93	0,54
Arrendamiento imputado	4,3	7,43	0,45
Papa	27,2	7,31	0,44
Energía eléctrica	14,9	6,83	0,42
Combustible (gasolina)	12,9	4,21	0,26
Argollas	22,8	4,21	0,26
Arrendamiento efectivo	4,5	3,31	0,2
Buseta	5,0	2,72	0,17
Servicios bancarios	5,1	2,65	0,16
Aceites	34,0	2,59	0,16
Huevos	16,4	2,5	0,15
Almuerzo	7,3	2,43	0,15
Otros productos de panadería	12,1	2,42	0,15
Grasas	31,4	2,39	0,15
Acueducto, alcantarillado y aseo	6,9	2,38	0,15
Otras hortalizas y legumbres frescas	31,3	2,31	0,14
Cebolla	59,7	2,18	0,13
Carne de res	2,4	2,11	0,13
Otras frutas frescas	24,7	1,85	0,11
Servicio doméstico	7,1	1,84	0,11
Otras hortalizas y legumbres secas	72,0	1,67	0,1
Taxi	5,9	1,58	0,1
Leche	3,3	1,54	0,09
Frijol	17,0	1,34	0,08
Jabón	13,6	1,3	0,08
Medicinas	3,8	1,24	0,08
Pensiones	6,5	1,15	0,07
Pan	10,8	1,04	0,06
Detergentes y blanqueadores	11,4	1,01	0,06
Otros costos educativos	7,3	0,93	0,06
15 menores			
Equipo de sonido	-3,8	-0,08	0
Otros artículos relacionados con cultura	-10,0	-0,1	-0,01
Artículos para la higiene oral	-1,4	-0,1	-0,01
Otros artículos relacionados cuidado	-1,8	-0,12	-0,01
Zanahoria	-5,7	-0,15	-0,01
Calzado para hombre	-3,1	-0,17	-0,01
Otras prendas de vestir para mujer	-1,2	-0,18	-0,01
Yuca	-8,8	-0,21	-0,01
Otros aparatos de video e imagen	-24,4	-0,24	-0,01
Blusa para mujer	-5,9	-0,29	-0,02
Calzado para mujer	-4,9	-0,33	-0,02
Televisor	-9,1	-0,37	-0,02
Panela	-5,8	-1,02	-0,06
Vehículos	-2,5	-1,15	-0,07
Gas	-14,5	-1,79	-0,11

Fuente: DANE

2.3 EMPLEO

2.3.1 Mercado laboral

En el año 2008 la tasa de desempleo en Manizales - Villamaría se incrementó en 1,2 puntos porcentuales respecto al 2007, pasó de 13,4% a 14,5%; la tasa de ocupación reflejó una disminución de 1,1 puntos porcentuales, pasó de 48,3% en 2007 a 47,2% en 2008, ubicados principalmente en el comercio, restaurantes y hoteles (28,39%), seguido de servicios comunales, sociales y personales (25,81%), industria manufacturera (17,42%) y actividades inmobiliarias, empresariales y de alquiler (7,74%). La tasa de subempleo registró una disminución de 6,5 puntos porcentuales con respecto al 2007 (30,4%).

Cuadro 2.3.1.

Manizales - Villamaría. Indicadores laborales Promedio enero - diciembre años 2007 - 2008

Concepto	2007	2008
% Población en edad de trabajar	82,3	82,5
Tasa global de participación	55,7	55,2
Tasa de ocupación	48,3	47,2
Tasa de desempleo	13,4	14,5
T.D. Abierto	12,2	13,4
T.D. Oculto	1,2	1,1
Tasa de subempleo	30,4	23,9
Insuficiencia de horas	10,7	7,5
Empleo inadecuado por competencias	18,3	15,1
Empleo inadecuado por ingresos	26,1	20,6
Población total (miles)	395	398
Población en edad de trabajar (miles)	325	328
Población económicamente activa (miles)	181	181
Ocupados (miles)	157	155
Desocupados (miles)	24	26
Abiertos (miles)	22	24
Ocultos (miles)	2	2
Inactivos (miles)	144	147
Subempleados subjetivos (miles)	55	43
Insuficiencia de horas (miles)	19	14
Empleo inadecuado por competencias (miles)	33	27
Empleo inadecuado por ingresos (miles)	47	37
Subempleados objetivos (miles)	17	15
Insuficiencia de horas (miles)	7	5
Empleo inadecuado por competencias (miles)	11	10
Empleo inadecuado por ingresos (miles)	15	13

Fuente: DANE - Encuesta Continua de Hogares

La tasa global de participación registró un descenso de 0,5 puntos porcentuales con relación al año inmediatamente anterior (55,7%), como consecuencia de la estabilidad en la población económicamente activa y en el incremento del 1,0% en la población en edad de trabajar. La población inactiva se incrementó en 2,0%, pasó de 144 mil en el 2007 a 147 mil en el 2008, correspondiendo el 42,50% a amas de casa, el 32,65% a estudiantes y el 24,85% restante a incapacitados, rentistas, jubilados y otros.

Gráfico 2.3.1
Manizales - Villamaría. Distribución de ocupados según posición ocupacional
 Promedio enero - diciembre año 2008

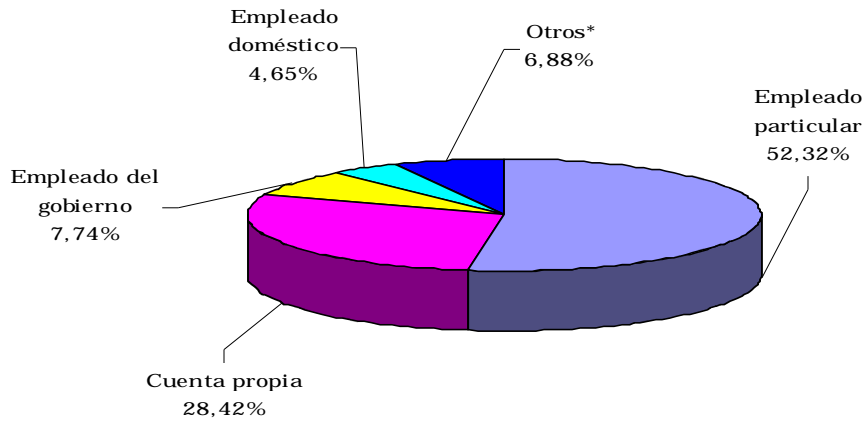

Fuente: DANE - Encuesta Continua de Hogares
 * Otros incluye: Patrón o empleador, trabajador familiar sin remuneración, trabajador familiar sin remuneración en otras empresas, jornalero o peón.

Cuadro 2.3.2
Manizales - Villamaría. Ocupados según rama de actividad
 Promedio enero - diciembre años 2004 - 2008

Concepto	2004	2005	2006	2007	2008
Total Ocupados (miles)	149	151	149	157	155
Industria manufacturera (miles)	26	27	26	28	27
Construcción (miles)	8	10	10	10	11
Comercio, restaurantes y hoteles (miles)	46	43	42	44	44
Transporte, almacenamiento y comunicaciones (miles)	11	12	13	13	14
Intermediación financiera (miles)	2	2	2	3	3
Actividades inmobiliarias, empresariales y de alquiler (miles)	11	12	11	12	12
Servicios comunales, sociales y personales (miles)	39	40	38	43	40
Otras ramas ¹ (miles)	6	5	6	4	4
No informa	0	0	0	0	0

Fuente: DANE - Encuesta Continua de Hogares
¹ Agricultura, pesca, ganadería, caza y silvicultura; explotación de minas y canteras; y suministro de electricidad gas y agua.

Cuadro 2.3.3
Manizales - Villamaría. Inactivos
Promedio enero - diciembre años 2004 - 2008

Año	Total inactivos (miles)	Estudiando (miles)	Oficios del Hogar (miles)	Otros* (miles)
2004	132	49	58	24
2005	137	52	57	27
2006	145	53	63	30
2007	144	47	62	35
2008	147	48	62	37

Fuente: DANE - Encuesta Continua de Hogares

*Otros: Incapacitado permanente para trabajar, rentista, pensionado o jubilado y personas que no les llama la atención o creen que no vale la pena trabajar.

Cuadro 2.3.4
Caldas. Indicadores laborales
Promedio enero - diciembre años 2006 - 2007

Concepto	2006	2007
% población en edad de trabajar	79,3	79,5
Tasa global de participación	52,4	52,0
Tasa de ocupación	46,5	46,1
Tasa de desempleo	11,3	11,3
T.D. Abierto	10,4	10,1
T.D. Oculto	0,9	1,2
Tasa de subempleo	24,5	28,5
Insuficiencia de horas	8,0	8,4
Empleo inadecuado por competencias	5,9	13,8
Empleo inadecuado por ingresos	21,3	25,0
Población total	1.186	1.198
Población en edad de trabajar	940	953
Población económicamente activa	493	496
Ocupados	437	439
Desocupados	56	56
Abiertos	51	50
Ocultos	4	6
Inactivos	447	458
Subempleados	121	141
Insuficiencia de horas	39	41
Empleo inadecuado por competencias	29	68
Empleo inadecuado por ingresos	105	124

Fuente: DANE, ECH - GEIH

2.4 MOVIMIENTO DE SOCIEDADES¹

2.4.1 Sociedades constituidas

Cuadro 2.4.1.1

Caldas. Sociedades constituidas por actividad económica

Años 2005 - 2008

Millones de pesos corrientes

Actividad económica	Año								Var. % 08/07
	2005		2006		2007		2008		
	No.	Valor	No.	Valor	No.	Valor	No.	Valor	
Total	277	11.448	285	12.128	294	12.921	321	14.947	15,7
Agricultura, ganadería, caza y silvicultura	19	1.503	24	2.430	16	675	18	1.463	116,9
Pesca	-	-	-	-	1	1	1	1	-13,4
Explotación de minas y canteras	5	472	4	162	2	15	7	58	289,3
Industria	24	693	24	779	23	1.047	29	1.070	2,2
Electricidad, gas y agua	-	-	4	37	2	85	3	111	30,4
Construcción	21	2.300	18	687	18	512	31	1.275	148,8
Comercio y servicios de reparación	59	2.312	63	3.801	63	3.061	78	4.899	60,0
Hoteles y restaurantes	6	273	3	161	4	29	5	63	115,5
Transp., almacenamiento y comunic.	29	296	18	262	24	337	17	1.330	294,2
Intermediación financiera, seguros	5	21	7	37	9	212	8	85	-60,0
Act. inmov., empresariales y de alquiler	67	2.735	80	2.373	99	4.811	94	3.931	-18,3
Admon. pública y defensa; seg. social	-	-	1	1	1	100	1	30	-70,0
Educación	6	174	8	105	3	52	3	13	-74,6
Servicios sociales y de salud	19	246	18	169	13	220	15	357	62,3
Otros servicios	17	423	13	1.124	16	1.763	11	262	-85,1

Fuente: Cámara de Comercio de Manizales - Investigaciones Socioeconómicas. Cálculos CREE Manizales Banco de la República.

De acuerdo con los registros de la Cámara de Comercio de Manizales las sociedades constituidas en su jurisdicción, presentaron una evolución positiva al crearse 321 nuevas empresas por \$14.947 millones, con un aumento anual de 15,7%. La mayor concentración de capital, 32,78%, se evidenció en el sector de comercio y servicios de reparación, al pasar de \$3.061 millones en el 2007 a \$4.899 millones en el 2008, que representó un crecimiento de 60,0%. Otros sectores que registraron un buen comportamiento fueron el transporte, la construcción y la agricultura, al obtener incrementos de 294,2%, 148,8%, 116,9%, en su orden.

¹ La jurisdicción de la Cámara de Comercio de Manizales incluye 18 municipios del departamento de Caldas.

Gráfico 2.4.1.1

Caldas. Evolución de las sociedades constituidas por principales actividades económicas

Años 2002 – 2008

Millones de pesos constantes*

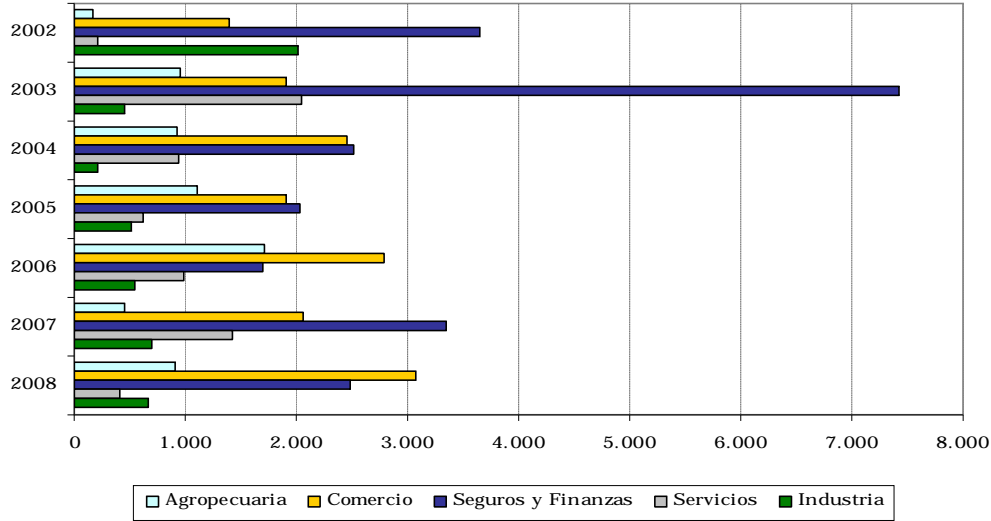

Fuente: Cámara de Comercio de Manizales - Investigaciones Socioeconómicas. Cálculos CREE Manizales Banco de la República.

* Cifras deflactadas con base en el IPC. Total Nacional. Base Diciembre 2000 = 100.

2.4.2 Sociedades reformadas

Cuadro 2.4.2.1

Caldas. Sociedades reformadas por actividad económica

Años 2005 – 2008

Millones de pesos corrientes

Actividad económica	Año								Var.% 08/07
	2005		2006		2007		2008		
	No.	Valor	No.	Valor	No.	Valor	No.	Valor	
Total	61	7.111	71	8.964	93	15.833	95	66.137	317,7
Agricultura, ganadería, caza y silvicultura	6	770	5	199	4	905	3	270	-70,2
Pesca	-	-	1	47	-	-	1	-840	(-)
Explotación de minas y canteras	-	-	-	-	1	100	1	24	-76,0
Industria	10	3.319	5	3.232	10	2.012	15	38.697	---
Electricidad, gas y agua	-	-	2	563	-	-	-	-	(-)
Construcción	6	263	8	855	8	3.030	10	816	-73,1
Comercio y servicios de reparación	17	216	21	2.635	32	6.483	32	5.651	-12,8
Hoteles y restaurantes	1	1	-	-	-	-	-	-	(-)
Transp., almacenamiento y comunic.	1	68	3	52	6	518	5	614	18,5
Intermediación financiera, seguros	-	-	6	481	4	133	5	551	315,0
Act. inmov., empresariales y de alquiler	11	1.515	13	596	18	1.412	13	19.306	---
Educación	1	20	1	30	1	20	3	166	---
Servicios sociales y de salud	3	76	2	68	5	982	3	511	-48,0
Otros servicios	5	863	4	208	4	238	4	372	56,0

Fuente: Cámara de Comercio de Manizales - Investigaciones Socioeconómicas. Cálculos CREE Manizales Banco de la República.

El valor de las sociedades reformadas presentó una dinámica sobresaliente al contabilizar \$66.137 millones, con un incremento de 317,7% frente a 2007, cuando registró \$15.833 millones. Este comportamiento se fundamenta en dos sectores: el industrial que pasó de \$2.012 millones en 2007 a \$38.697 millones en el presente periodo, monto que significó el 58,51% del total; y en segundo lugar, el correspondiente a las actividades inmobiliarias que observó un aumento de más de 1.000%, al sumar \$19.306 millones, además participó con el 29,19% del total.

Gráfico 2.4.2.1

Caldas. Participación de las sociedades reformadas por principales actividades económicas
Acumulado años 2002 - 2008

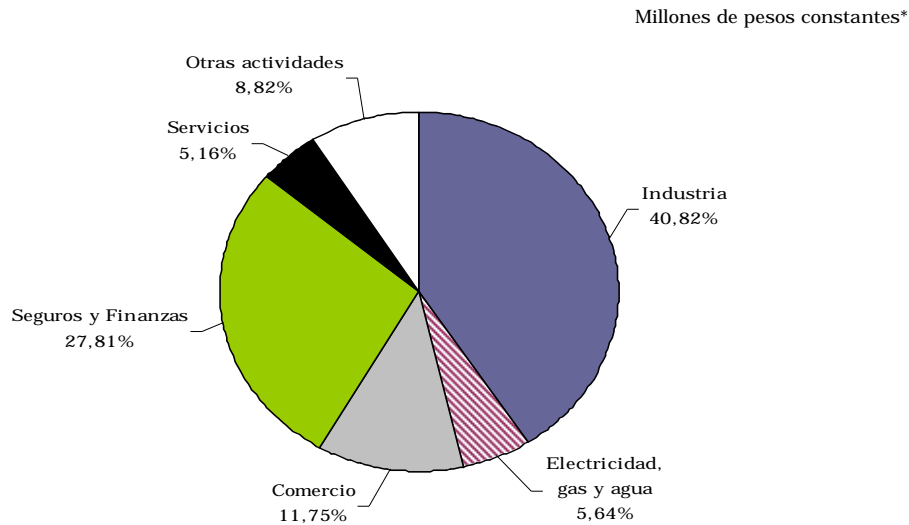

Fuente: Cámara de Comercio de Manizales - Investigaciones Socioeconómicas. Cálculos CREE Manizales Banco de la República.

Otras actividades: Incluye los demás sectores.

* Cifras deflactadas con base en el IPC. Total Nacional. Base Diciembre 2000 = 100.

2.4.3 Sociedades disueltas y liquidadas

Por el contrario, las sociedades liquidadas no evidenciaron un buen comportamiento, al presentar una cuantía superior en \$28.173 millones a la del año precedente, aunque el número de empresas cerradas fue menor en 17,2%, al pasar de 174 empresas liquidadas en el 2007 a 144 en el 2008. La mayor suma se concentró en las actividades inmobiliarias, empresariales y de alquiler al contabilizar \$27.838 millones y una contribución del 79,25% al total. La actividad de comercio y servicios de reparación registró 43 sociedades liquidadas por un monto de \$4.342 millones, con un incremento de 431,4% en el 2008.

Cuadro 2.4.3.1
Caldas. Sociedades disueltas y liquidadas por actividad económica
Años 2005 - 2008

Millones de pesos corrientes

Actividad económica	Año								Var. % 08/07
	2005		2006		2007		2008		
	No.	Valor	No.	Valor	No.	Valor	No.	Valor	
Total	136	8.483	174	10.658	174	6.953	144	35.126	405,2
Agricultura, ganadería, caza y silvicultura	10	679	7	122	10	903	11	268	-70,3
Pesca	-	-	-	-	-	-	1	180	(-)
Explotación de minas y canteras	-	-	-	-	2	16	0	0	-100,0
Industria	8	210	12	1.281	17	427	8	1.367	220,3
Electricidad, gas y agua	-	-	2	1.215	3	241	0	0	-100,0
Construcción	8	92	16	3.211	9	158	12	462	192,4
Comercio y servicios de reparación	39	1.162	44	739	40	817	43	4.342	431,4
Hoteles y restaurantes	4	71	-	-	3	156	0	0	-100,0
Transp., almacenamiento y comunic.	8	250	24	958	16	373	18	184	-50,7
Intermediación financiera, seguros	9	4.591	10	236	9	38	6	428	---
Act. inmov., empresariales y de alquiler	30	1.220	32	2.650	35	3.622	29	27.838	---
Admon. pública y defensa; seg. social	-	-	-	-	3	2	0	0	-100,0
Educación	6	51	3	1	5	54	2	1	-98,4
Servicios sociales y de salud	10	119	16	202	14	74	11	53	-27,7
Otros servicios	4	38	8	42	8	73	3	2	-97,0

Fuente: Cámara de Comercio de Manizales - Investigaciones Socioeconómicas. Cálculos CREE Manizales Banco de la República.

Gráfico 2.4.3.1
Caldas. Evolución de las sociedades disueltas y liquidadas por principales actividades económicas
Años 2002 - 2008

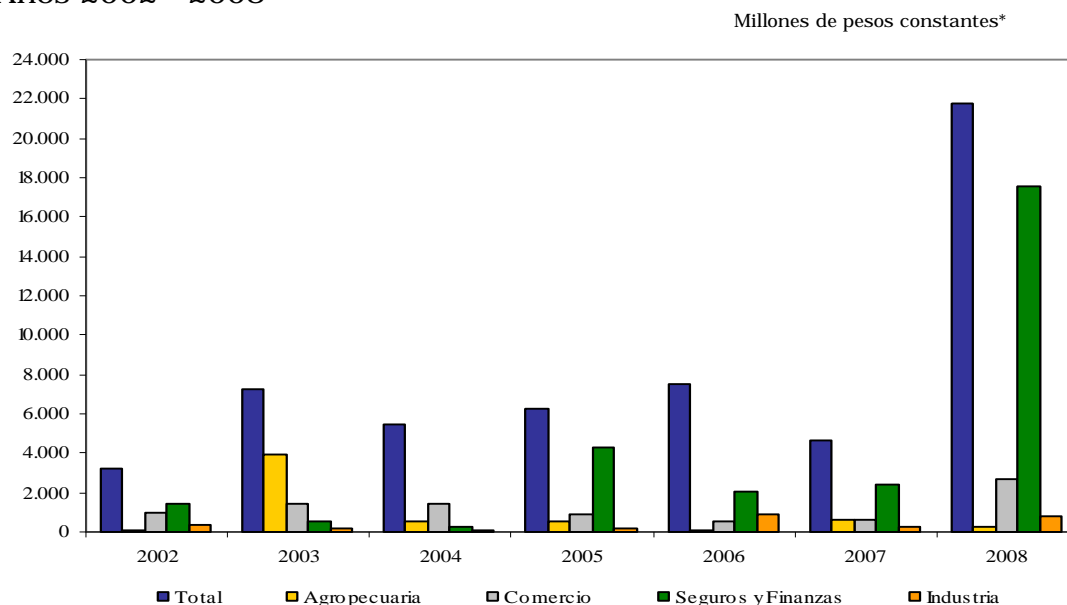

Fuente: Cámara de Comercio de Manizales - Investigaciones Socioeconómicas. Cálculos CREE Manizales Banco de la República.

* Cifras deflactadas con base en el IPC. Total Nacional. Base Diciembre 2000 = 100.

2.4.4 Capital neto suscrito

Cuadro 2.4.4.1
Caldas. Capital neto suscrito por actividad económica
Años 2005 - 2008

Actividad económica	Año				Var. % 08/07
	2005	2006	2007	2008	
Total	10.076	10.433	21.801	45.958	110,8
Agricultura, ganadería, caza y silvicultura	1.593	2.506	677	1.465	116,5
Pesca	-	47	1	-1.019	---
Explotación de minas y canteras	472	162	99	82	-16,9
Industria	3.801	2.730	2.632	38.400	---
Electricidad, gas y agua	-	-615	-156	111	-171,3
Construcción	2.471	-1.669	3.385	1.628	-51,9
Comercio y servicios de reparación	1.367	5.697	8.727	6.208	-28,9
Hoteles y restaurantes	203	161	-127	63	-149,2
Transp., almacenamiento y comunic.	114	-645	483	1.760	264,6
Intermediación financiera, seguros	-4.570	281	306	207	-32,4
Act. inmov., empresariales y de alquiler	3.030	319	2.602	-4.601	(-)
Admon. pública y defensa; seg. social	-	1	98	30	-69,5
Educación	143	134	18	178	---
Servicios sociales y de salud	204	35	1.128	814	-27,8
Otros servicios	1.248	1.290	1.929	632	-67,2

Fuente: Cámara de Comercio de Manizales - Investigaciones Socioeconómicas. Cálculos CREE Manizales Banco de la República.

Gráfico 2.4.4.1
Caldas. Comportamiento del capital neto suscrito
Años 2002 - 2008

Millones de pesos constantes*

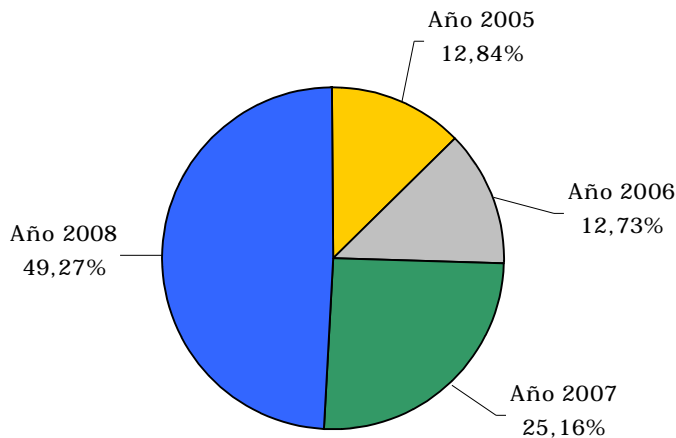

Fuente: Cámara de Comercio de Manizales - Investigaciones Socioeconómicas. Cálculos CREE Manizales Banco de la República.

* Cifras deflactadas con base en el IPC. Total Nacional. Base Diciembre 2000 = 100.

El anterior movimiento dio como resultado una inversión neta en sociedades en el año 2008 de \$45.958 millones, evolución positiva toda vez que registró un aumento de 110,8%, frente al año precedente. El comportamiento presentado es explicado principalmente por el crecimiento de 1.359,0% en la industria, al valorar \$38.400 millones, con un aporte del 83,55% en el total. Los demás sectores, con excepción de agricultura, educación y transporte, mostraron disminuciones.

2.5 SECTOR EXTERNO

2.5.1 Exportaciones no tradicionales

Para el año 2008 en el departamento de Caldas las exportaciones no tradicionales ascendieron a 540.192 miles de dólares FOB, registrando una variación de 18,2% con respecto al 2007; el Departamento participó con el 3,07% del total nacional. El sector industrial participó con el 99,76% del total de exportaciones del Departamento, destacándose dentro de este sector los subsectores de productos alimenticios y bebidas (45,16%) contribuyendo a la variación en 6,81%, seguido de fabricación de maquinaria y equipo (26,08%) cuya contribución puntual a la variación fue 4,19% y fabricación de productos elaborados de metal, excepto maquinaria y equipo (12,74%) contribuyendo con 8,61%.

Cuadro 2.5.1.1

Caldas. Exportaciones no tradicionales registradas en valores FOB, según países de destino
Años 2007 - 2008^P

Países	FOB US\$ miles		Participación %		Variación %	Contribución puntual a la variación
	2007	2008	2007	2008		
Total	456.952	540.192	100,00	100,00	18,2	18,22
Venezuela	212.224	277.215	46,44	51,32	30,6	14,22
Estados Unidos	33.005	46.264	7,22	8,56	40,2	2,90
Ecuador	37.234	41.843	8,15	7,75	12,4	1,01
Perú	32.077	22.788	7,02	4,22	-29,0	-2,03
México	17.040	18.299	3,73	3,39	7,4	0,28
Alemania	9.080	17.849	1,99	3,30	96,6	1,92
Rusia, Federación de	14.619	17.311	3,20	3,20	18,4	0,59
Reino Unido	8.196	10.046	1,79	1,86	22,6	0,40
Zona Franca Cúcuta	14.173	7.694	3,10	1,42	-45,7	-1,42
Estonia	5.373	7.148	1,18	1,32	33,0	0,39
Otros países	73.931	73.735	16,18	13,65	-0,3	-0,04

Fuente: DANE - DIAN. Cálculos: DANE

^P Cifras provisionales

Por destino, Venezuela es el principal socio comercial de Caldas con una participación de 51,32% superior en 4,87 puntos porcentuales a la

registrada en el 2007, y una contribución puntual a la variación de 14,22%, seguido de Estados Unidos que aporta el 8,56% y Ecuador 7,75%.

Cuadro 2.5.1.2

Caldas. Exportaciones no tradicionales registradas en valores FOB, según clasificación CIIU Rev. 3 Años 2007 - 2008^P

División	Descripción	FOB US\$ miles		Participación %		Variación %	Contribución puntual a la variación
		2007	2008	2007	2008		
	Total	456.952	540.192	100,00	100,00	18,2	18,22
A	Sector agrícola, ganadería, caza y silvicultura	2.833	1.271	0,62	0,24	-55,1	-0,34
01	Agricultura, ganadería y caza	2.669	1.208	0,58	0,22	-54,8	-0,32
02	Silvicultura y extracción de madera	164	64	0,04	0,01	-61,2	-0,02
C	Sector minero	23	0	0,00	0,00	-99,7	0,00
14	Explotación de minerales no metálicos	23	0	0,00	0,00	-99,7	0,00
D	Sector industrial	454.095	538.905	99,37	99,76	18,7	18,56
15	Productos alimenticios y bebidas	212.851	243.958	46,58	45,16	14,6	6,81
17	Fabricación de productos textiles	886	740	0,19	0,14	-16,5	-0,03
18	Fabricación de prendas de vestir; preparado y teñido de pieles	5.502	4.219	1,20	0,78	-23,3	-0,28
19	Curtido y preparado de cueros; fabricación de calzado; fabricación de artículos de viaje, maletas, bolsos de mano y similares; artículos de talabartería y guarnicionería	3.707	2.280	0,81	0,42	-38,5	-0,31
20	Transformación de la madera y fabricación de productos de madera y de corcho, excepto muebles; fabricación de artículos de cestería y espartería	1.526	1.103	0,33	0,20	-27,7	-0,09
21	Fabricación de papel, cartón y productos de papel y cartón	16	166	0,00	0,03	(...)	0,03
22	Actividades de edición e impresión y de reproducción de grabaciones	88	37	0,02	0,01	-57,5	-0,01
24	Fabricación de sustancias y productos químicos	28.463	34.112	6,23	6,31	19,8	1,24
25	Fabricación de productos de caucho y plástico	6.011	5.900	1,32	1,09	-1,9	-0,02
26	Fabricación de otros productos minerales no metálicos	10.690	12.880	2,34	2,38	20,5	0,48
27	Fabricación de productos metalúrgicos básicos	3.295	359	0,72	0,07	-89,1	-0,64
28	Fabricación de productos elaborados de metal, excepto maquinaria y equipo	29.490	68.835	6,45	12,74	133,4	8,61
29	Fabricación de maquinaria y equipo NCP ¹	121.767	140.905	26,65	26,08	15,7	4,19
30	Fabricación de maquinaria de oficina, contabilidad e informática	12	0	0,00	0,00	-99,8	0,00
31	Fabricación de maquinaria y aparatos eléctricos NCP ¹	10.894	7.105	2,38	1,32	-34,8	-0,83
32	Fabricación de equipo y aparatos de radio, televisión y comunicaciones	3	1	0,00	0,00	-68,8	0,00
33	Fabricación de instrumentos médicos, ópticos y de precisión y fabricación de relojes	52	75	0,01	0,01	42,6	0,00
34	Fabricación de vehículos automotores, remolques y semirremolques	15.494	13.892	3,39	2,57	-10,3	-0,35
35	Fabricación de otros tipos de equipo de transporte	1.718	1.075	0,38	0,20	-37,4	-0,14
36	Fabricación de muebles; industrias manufactureras NCP ¹	1.630	1.263	0,36	0,23	-22,5	-0,08
00	No asignado	2	15	0,00	0,00	(...)	0,00
00	No asignado	2	15	0,00	0,00	(...)	0,00

Fuente: DANE - DIAN. Cálculos: DANE

¹NCP No clasificado previamente

(---) Variación mayor a 500%

^P Cifras provisionales

Gráfico 2.5.1.1
 Caldas. Exportaciones no tradicionales registradas en valores FOB,
 según países de destino
 Años 2007 - 2008^P

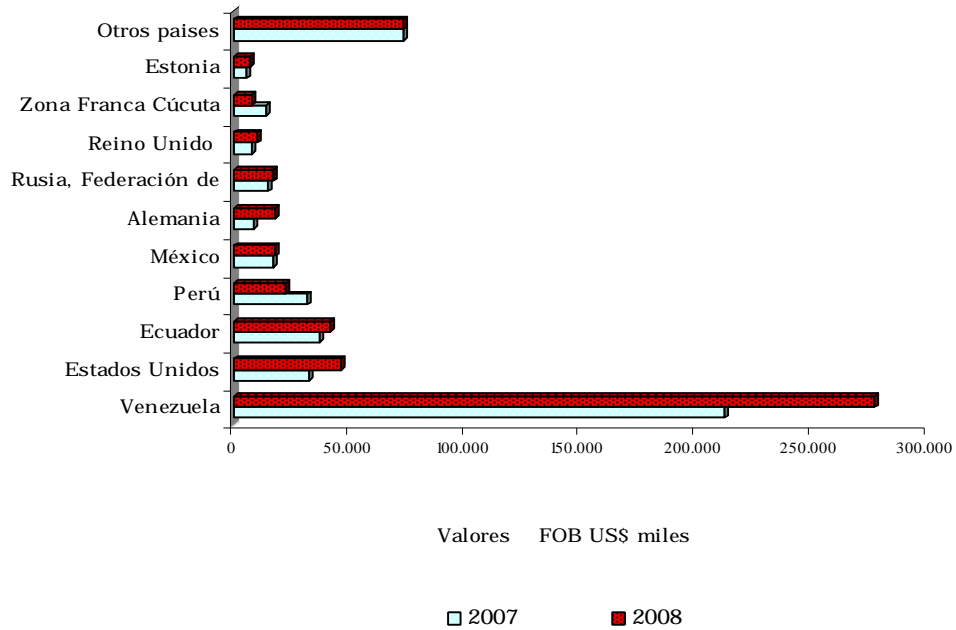

Fuente: DANE - DIAN. Cálculos: DANE
^P Cifras provisionales

2.5.2 Importaciones

Las importaciones del departamento de Caldas durante el 2008 ascendieron a 336.743 miles de dólares CIF, con un incremento de 6,3% al compararlo con el 2007. El Departamento participó con el 0,85% del total nacional de importaciones. El 96,18% de las importaciones fueron realizadas por el sector industrial destacándose fabricación de maquinaria y equipo (31,89%) con una contribución puntual a la variación de -3,96%, fabricación de productos metalúrgicos básicos (25,46%) cuya contribución fue de 5,73% y fabricación de sustancias y productos químicos (16,28%) contribuyendo con el 2,57%. Según CUODE, el 25,28% de las importaciones del Departamento fueron los productos mineros semielaborados contribuyendo con el 4,94%, el 14,53% correspondió a productos químicos y farmacéuticos semielaborados cuya contribución a la variación fue 1,31% y el 12,29% a maquinaria industrial.

Los principales países origen de las importaciones fueron China (17,23%), superior en 0,49 puntos porcentuales con relación al 2007, contribuyendo a la variación con el 1,57%, México (16,27%) su contribución -3,03% y Brasil (10,65%) siendo este país el de mayor contribución a la variación con 3,57%.

Cuadro 2.5.2.1
Caldas. Importaciones registradas en valores CIF, según clasificación
CIIU Rev. 3
Años 2007 - 2008^P

División	Descripción	CIF US\$ miles		Participación %		Variación %	Contribución puntual a la variación
		2007	2008	2007	2008		
	Total	316.901	336.743	100,00	100,00	6,3	6,26
A	Sector agrícola, ganadería, caza y silvicultura	8.054	6.605	2,54	1,96	-18,0	-0,46
01	Agricultura, ganadería y caza	7.971	6.360	2,52	1,89	-20,2	-0,51
02	Silvicultura y extracción de madera	84	245	0,03	0,07	193,1	0,05
C	Sector minero	2.369	6.145	0,75	1,82	159,4	1,19
13	Extracción de minerales metalíferos	168	157	0,05	0,05	-6,7	0,00
14	Explotación de minerales no metálicos	2.200	5.988	0,69	1,78	172,1	1,20
D	Sector industrial	306.454	323.883	96,70	96,18	5,7	5,50
15	Productos alimenticios y bebidas	9.501	9.176	3,00	2,72	-3,4	-0,10
17	Fabricación de productos textiles	3.092	3.162	0,98	0,94	2,3	0,02
18	Fabricación de prendas de vestir; preparado y teñido de pieles	697	1.786	0,22	0,53	156,1	0,34
19	Curtido y preparado de cueros; fabricación de calzado; fabricación de artículos de viaje, maletas, bolsos de mano y similares; artículos de talabartería y guarnicionería	14.447	15.565	4,56	4,62	7,7	0,35
20	Transformación de la madera y fabricación de productos de madera y de corcho, excepto muebles; fabricación de artículos de cestería y espartería	830	547	0,26	0,16	-34,0	-0,09
21	Fabricación de papel, cartón y productos de papel y cartón	4.643	5.200	1,47	1,54	12,0	0,18
22	Actividades de edición e impresión y de reproducción de grabaciones	101	30	0,03	0,01	-69,7	-0,02
23	Coquización, fabricación de productos de la refinación del petróleo y combustible nuclear	12	15	0,00	0,00	19,1	0,00
24	Fabricación de sustancias y productos químicos	46.698	54.831	14,74	16,28	17,4	2,57
25	Fabricación de productos de caucho y plástico	3.733	3.566	1,18	1,06	-4,5	-0,05
26	Fabricación de otros productos minerales no metálicos	8.145	10.176	2,57	3,02	24,9	0,64
27	Fabricación de productos metalúrgicos básicos	67.573	85.744	21,32	25,46	26,9	5,73
28	Fabricación de productos elaborados de metal, excepto maquinaria y equipo	5.547	5.779	1,75	1,72	4,2	0,07
29	Fabricación de maquinaria y equipo NCP ¹	119.937	107.381	37,85	31,89	-10,5	-3,96
30	Fabricación de maquinaria de oficina, contabilidad e informática	357	471	0,11	0,14	32,0	0,04
31	Fabricación de maquinaria y aparatos eléctricos NCP ¹	8.592	8.462	2,71	2,51	-1,5	-0,04
32	Fabricación de equipo y aparatos de radio, televisión y comunicaciones	900	863	0,28	0,26	-4,2	-0,01
33	Fabricación de instrumentos médicos, ópticos y de precisión y fabricación de relojes	3.755	4.868	1,18	1,45	29,6	0,35
34	Fabricación de vehículos automotores, remolques y semirremolques	3.530	2.492	1,11	0,74	-29,4	-0,33
35	Fabricación de otros tipos de equipo de transporte	1.014	1.348	0,32	0,40	33,0	0,11
36	Fabricación de muebles; industrias manufactureras NCP ¹	2.982	2.421	0,94	0,72	-18,8	-0,18
37	Reciclaje de desperdicios y desechos metálicos	368	0	0,12	0,00	-100,0	-0,12
0	Otras actividades de servicios comunitarios, sociales y personales	2	0	0,00	0,00	-100,0	0,00
92	Actividades de esparcimiento y actividades culturales y deportivas ²	2	0	0,00	0,00	-100,0	0,00
00	No asignada	21	109	0,01	0,03	410,1	0,03
00	Menajes	21	109	0,01	0,03	410,1	0,03

Fuente: DANE - DIAN. Cálculos: DANE

¹ NCP No clasificadas previamente

² Se refiere a películas cinematográficas reveladas, pinturas hechas a mano, esculturas, sellos de correos, colecciones y especímenes para colecciones de zoología, botánica, mineralogía o anatomía, antigüedades y objetos de arte.

^P Cifras provisionales

Gráfico 2.5.2.1

Caldas. Importaciones registradas en valores CIF, según países de origen
Años 2007 - 2008^P

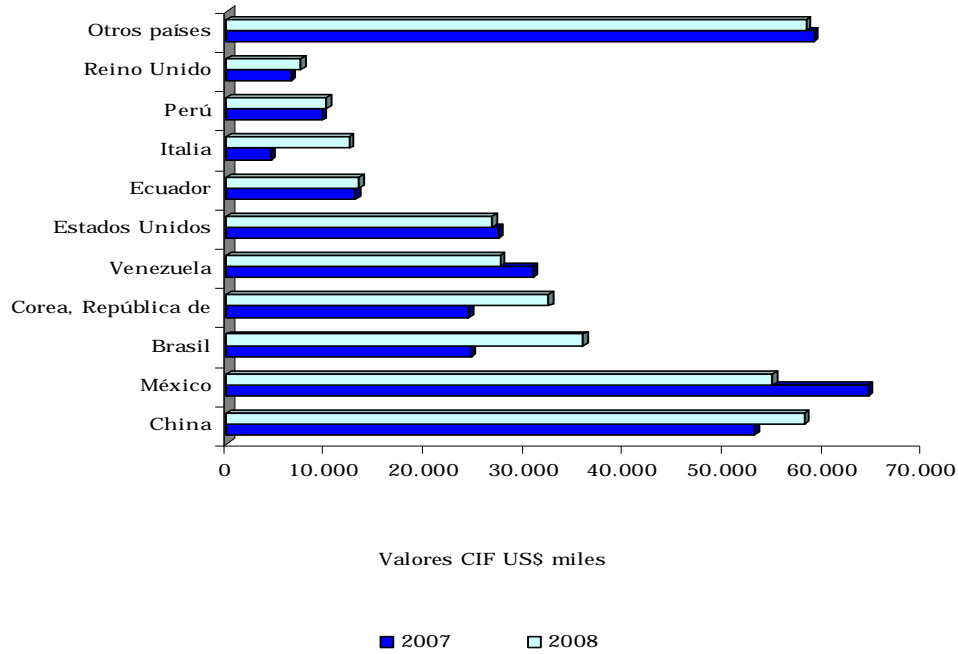

Fuente: DIAN. Cálculos DANE.
^P Cifras provisionales

Cuadro 2.5.2.2

Caldas. Importaciones registradas en valores CIF, según países de origen
Años 2007 - 2008^P

Países	CIF USS miles		Participación %		Variación %	Contribución puntual a la variación
	2007	2008	2007	2008		
Total	316.901	336.743	97,97	97,77	6,3	6,26
China	53.051	58.016	16,74	17,23	9,4	1,57
México	64.414	54.800	20,33	16,27	-14,9	-3,03
Brasil	24.550	35.861	7,75	10,65	46,1	3,57
Corea, República de	24.329	32.364	7,68	9,61	33,0	2,54
Venezuela	30.794	27.528	9,72	8,17	-10,6	-1,03
Estados Unidos	27.322	26.713	8,62	7,93	-2,2	-0,19
Ecuador	12.989	13.322	4,10	3,96	2,6	0,10
Italia	4.491	12.356	1,42	3,67	175,1	2,48
Perú	9.621	10.021	3,04	2,98	4,2	0,13
Reino Unido	6.430	7.497	2,03	2,23	16,6	0,34
Otros países	58.910	58.265	18,59	17,30	-1,1	-0,20

Fuente: DANE - DIAN. Cálculos: DANE
^P Cifras provisionales

Cuadro 2.5.2.3

Caldas. Importaciones registradas en valores CIF, según grupos y subgrupos de la CUODE

Años 2007 – 2008^P

Cuode	Descripción	CIF US\$ miles		Participación %		Variación	Contribución puntual a la variación
		2007	2008	2007	2008		
	Total general	316.901	336.743	100,00	100,00	6,3	6,26
532	Productos mineros semielaborados	69.489	85.138	21,93	25,28	22,5	4,94
552	Productos químicos y farmacéuticos semielaborados	44.779	48.939	14,13	14,53	9,3	1,31
840	Maquinaria industrial	53.189	41.385	16,78	12,29	-22,2	-3,72
240	Máquinas y aparatos de uso doméstico	41.152	33.167	12,99	9,85	-19,4	-2,52
830	Partes y accesorios de maquinaria industrial	26.179	32.446	8,26	9,64	23,9	1,98
190	Otros bienes de consumo no duradero	15.092	15.598	4,76	4,63	3,4	0,16
613	Materiales de construcción elaborados	8.660	9.553	2,73	2,84	10,3	0,28
533	Productos mineros elaborados	9.020	9.310	2,85	2,76	3,2	0,09
140	Productos farmacéuticos y de tocador	4.082	7.426	1,29	2,21	81,9	1,06
511	Productos alimenticios primarios	7.948	6.310	2,51	1,87	-20,6	-0,52
810	Máquinas y aparatos de oficina, servicio y científicos	3.539	5.318	1,12	1,58	50,3	0,56
0	Otras actividades	33.772	42.153	10,66	12,52	24,8	2,64

Fuente: DIAN. Cálculos DANE.

^P Cifras provisionales

2.6 ACTIVIDAD FINANCIERA

2.6.1 Captaciones del sistema financiero

Cuadro 2.6.1.1

Caldas. Captaciones del sistema financiero

Saldos a diciembre años 2003 – 2008

Concepto	Millones de pesos corrientes						Var. % 08/07
	Año						
	2003	2004	2005	2006	2007	2008	
Total sistema ¹	889.751	1.004.690	1.071.931	1.169.710	1.541.785	1.441.423	-6,5
Depósitos en cuenta corriente bancaria	170.641	203.784	230.839	264.946	274.844	317.444	15,5
Certificados de depósitos a término	303.169	332.181	325.951	308.643	513.912	418.064	-18,7
Depósitos de ahorro	411.277	464.224	511.414	593.298	749.554	702.086	-6,3
Cuentas de ahorro especial	587	590	3.165	2.711	3.397	3.751	10,4
Certificados de ahorro en valor real	39	367	563	112	79	78	-1,0
Cuentas de ahorro en valor real	4.037	3.545	-	-	-	-	-

Fuente: Superintendencia Financiera de Colombia. Cálculos Estudios Económicos. Banco de la República Manizales.

¹ Incluye Bancos, compañías de financiamiento comercial y cooperativas financieras.

En lo que respecta a las captaciones del sistema financiero en el departamento de Caldas, al cierre del año 2008 observaron un saldo de \$1.441 mil millones lo que evidenció un decrecimiento de 6,5%, situación

bien diferente a la exhibida al cierre de 2007 cuando mostró un incremento de 31,8%. Este comportamiento fue propiciado por el descenso de los certificados de depósito a término -CDT- y los depósitos de ahorro, 18,7% y 6,3%, respectivamente, los cuales aportaron el 77,71% del total. Caso diferente presentaron las cuentas corrientes y de ahorro especial al registrar una variación de 15,5% y 10,4%, en su orden.

Gráfico 2.6.1.1

Caldas. Evolución de las principales captaciones del sistema financiero Saldos a diciembre años 2003 - 2008

Millones de pesos constantes*

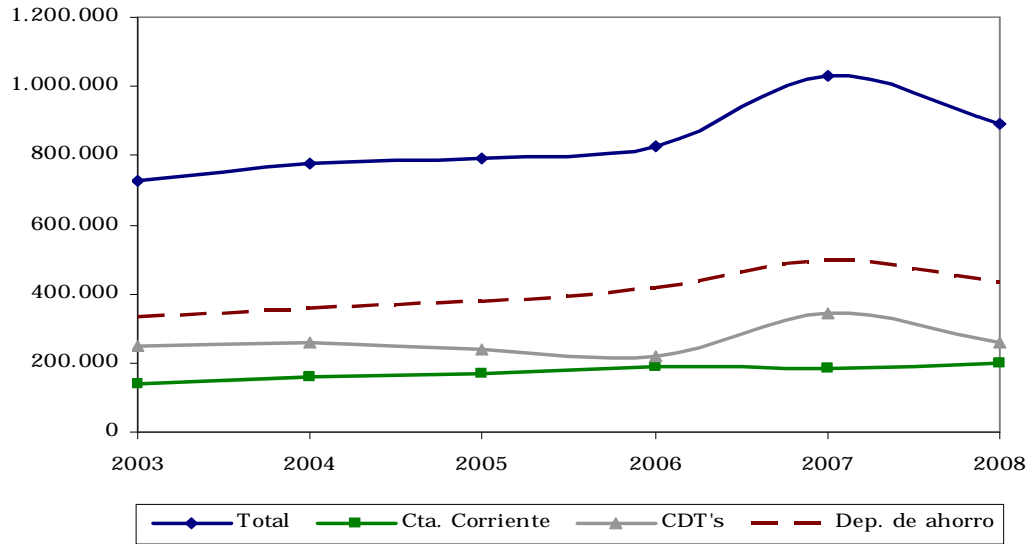

Fuente: Superintendencia Financiera de Colombia. Cálculos Estudios Económicos. Banco de la República Manizales.

* Cifras deflactadas con base en el IPC. Total Nacional. Base Diciembre 2000 = 100.

2.6.2 Cartera del sistema financiero

Cuadro 2.6.2.1

Caldas. Cartera del sistema financiero¹
Saldos a diciembre años 2003 - 2008

Millones de pesos corrientes

Concepto	Año						Var. % 08/07
	2003	2004	2005	2006	2007	2008	
Total sistema ²	619.128	735.753	872.714	1.190.841	1.600.530	1.892.799	18,3
Créditos de vivienda	165.962	135.415	131.537	137.495	186.788	212.289	13,7
Créditos y leasing de consumo	143.349	184.708	268.197	423.047	568.579	630.887	11,0
Microcréditos	13.122	18.193	24.637	30.024	35.664	76.379	114,2
Créditos y leasing comerciales	296.696	397.437	448.344	600.275	809.500	973.244	20,2

Fuente: Superintendencia Financiera de Colombia. Cálculos Estudios Económicos. Banco de la República Manizales.

¹ Incluye cartera vigente y vencida.

² Incluye: Bancos, compañías de financiamiento comercial y cooperativas financieras.

Al finalizar el año 2008 el saldo de la cartera vigente y vencida del sistema financiero de Caldas totalizó \$1.893 mil millones con un incremento de 18,3%, determinado por la expansión de todos los renglones; sin embargo, el crecimiento presentado es muy inferior a las variaciones de los años 2006 y 2007, cuando se situaron en 36,5% y 34,4%, en su orden. Esta tendencia es explicada por las medidas monetarias implementadas por el ente regulador para controlar la inflación.

Gráfico 2.6.2.1
Caldas. Evolución de la cartera por tipo de crédito
Saldos a diciembre años 2003 – 2008

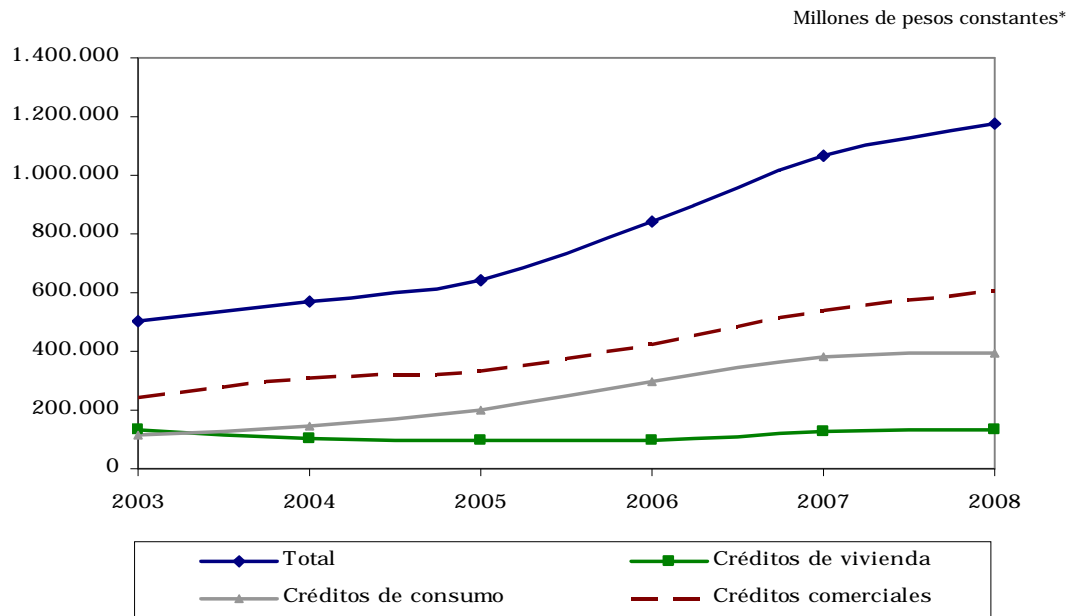

Fuente: Superintendencia Financiera de Colombia. Cálculos Estudios Económicos. Banco de la República Manizales.

* Cifras deflactadas con base en el IPC. Total Nacional. Base Diciembre 2000 = 100.

Por modalidades, los créditos y leasing comerciales agruparon el 51,42% del total y exhibieron un aumento de 20,2%, seguido de los créditos de consumo con un incremento de 11,0% y una contribución del 33,33%. No obstante, es de destacar que el rubro de los microcréditos tuvo la mejor evolución, 114,2%, frente al 18,8% del año 2007, aunque su valor no es representativo dentro del total. Por su parte, los créditos de vivienda observaron un ascenso de 13,7%, en este período.

2.7 SITUACIÓN FISCAL

2.7.1 Gobierno Central Departamental

Cuadro 2.7.1.1
Caldas. Situación fiscal del Gobierno Central Departamental
Años 2005 - 2008^P

VARIABLES ECONÓMICAS	Millones de pesos corrientes				
	2005	2006	2007 ^r	2008 ^P	Var. % 08/07
INGRESOS	256.012	272.094	350.330	370.815	5,8
<u>A. INGRESOS CORRIENTES</u>	251.095	247.311	329.564	370.050	12,3
A.1. Ingresos tributarios	64.059	74.284	125.099	130.679	4,5
Valorización	-	-	23	-	-100,0
Cigarrillos	10.965	13.045	13.564	13.062	-3,7
Cerveza	11.542	13.332	15.287	14.105	-7,7
Licores	20.674	23.626	60.063	66.134	10,1
Timbre, circulación y tránsito	7.624	8.073	9.741	8.380	-14,0
Registro y anotación	5.714	7.166	8.861	9.310	5,1
Sobretasa a la gasolina	7.029	6.981	7.020	6.871	-2,1
Otros	511	2.060	10.540	12.818	21,6
A.2. Ingresos no tributarios	5.540	10.350	19.117	24.823	29,8
Ingresos de la propiedad	1.261	3.468	4.280	7.105	66,0
Ingresos por servicios y operaciones	888	1.025	3.403	3.525	3,6
Otros	3.392	5.858	11.433	14.193	24,1
A.3. Ingresos por transferencias	181.496	162.677	185.348	214.547	15,8
A.3.1. Nacional	154.387	135.293	184.292	214.547	16,4
Nación central	153.439	135.293	183.342	213.176	16,3
Entidades descentralizadas	948	-	178	-	-100,0
Empresas de bienes y servicios	-	-	772	1.371	77,5
A.3.2. Departamental	27.109	27.344	-	-	-
Empresas de bienes y servicios	27.109	27.344	-	-	-
A.3.5. Otros	-	40	1.056	-	-100,0
GASTOS	279.612	268.687	366.120	385.726	5,4
<u>B. GASTOS CORRIENTES</u>	239.130	227.011	300.883	312.968	4,0
B.1. Funcionamiento	195.237	203.870	225.834	227.409	0,7
Remuneración del trabajo	163.378	166.131	185.148	180.507	-2,5
Compra de bienes y servicios de consumo	10.190	13.395	17.899	17.382	-2,9
Gastos en especie pero no en dinero	21.669	24.344	22.786	29.520	29,6
B.2. Intereses y comisiones de deuda pública	4.227	3.271	4.136	3.073	-25,7
Interna	4.227	3.271	4.136	3.073	-25,7
B.3. Gastos por transferencias	39.666	19.870	70.913	82.486	16,3
B.3.1. Nacional	5.292	5.015	8.476	5.163	-39,1
Entidades descentralizadas	5.292	5.015	8.476	5.163	-39,1
B.3.2. Departamental	34.373	14.855	60.843	15.119	-75,2
Departamento central	351	349	350	351	0,3
Entidades descentralizadas	34.022	14.506	60.493	14.768	-75,6
B.3.3. Municipal	-	-	1.593	57.110	---
Municipio central	-	-	1.564	57.110	---
Empresas públicas financieras	-	-	29	-	-100,0
<u>C. DEFICIT O AHORRO CORRIENTE</u>	11.965	20.300	-	5.094	(-)
<u>D. INGRESOS DE CAPITAL</u>	4.918	24.783	20.766	765	-96,3
Transferencias de capital	4.918	24.783	17.257	-	-100,0
Aportes de cofinanciación	-	-	3.445	-	-100,0
Otros	-	-	64	765	---
<u>E. GASTOS DE CAPITAL</u>	40.482	41.676	65.237	72.758	11,5
Formación bruta de capital	39.836	40.337	64.465	71.601	11,1
Otros	646	1.339	772	1.157	49,9
<u>F. PRESTAMO NETO</u>	-	-100	-	-229	(-)
<u>G. DEFICIT O SUPERAVIT TOTAL</u>	-23.600	3.507	-15.790	-14.682	(-)
<u>H. FINANCIAMIENTO</u>	23.600	-3.507	15.790	14.682	-7,0
H.2. Interno	17.153	-994	-3.931	-7.191	(-)
Desembolsos	25.000	5.750	-	-	-
Amortizaciones	7.847	6.744	3.931	7.191	82,9
H.3. Variación de depósitos	-6.054	8.479	-7.073	25.817	(-)
H.4. Otros	12.501	-10.992	26.794	-3.944	(-)

Fuente: Secretaría de Hacienda del departamento de Caldas. Elaborado por Banco de la República - Finanzas Públicas Medellín.

^P= Cifras preliminares.

La situación fiscal departamental de Caldas al cierre de 2008 registró ingresos totales por \$370.815 millones, con un leve incremento de 5,8% frente al año precedente. Este comportamiento estuvo influenciado negativamente por la disminución de los ingresos de capital, los cuales en este periodo prácticamente no presentaron un valor significativo. En la parte positiva, sobresale el crecimiento de 15,8% de las transferencias corrientes, donde su principal girador es la nación. Por su parte, los tributarios sumaron \$130.679 millones con una variación moderada de 4,5%, debido a que dos de sus principales componentes, cervezas y cigarrillos bajaron sus recaudos en 7,7% y 3,7% en su orden; se destacan los tributos correspondientes a licores que se constituyen en su principal componente, al aportar el 50,61% y registrar un alza de 10,1%.

Gráfico 2.7.1.1
Caldas. Evolución de los principales ingresos del Gobierno Central Departamental
Años 2000 - 2008^p

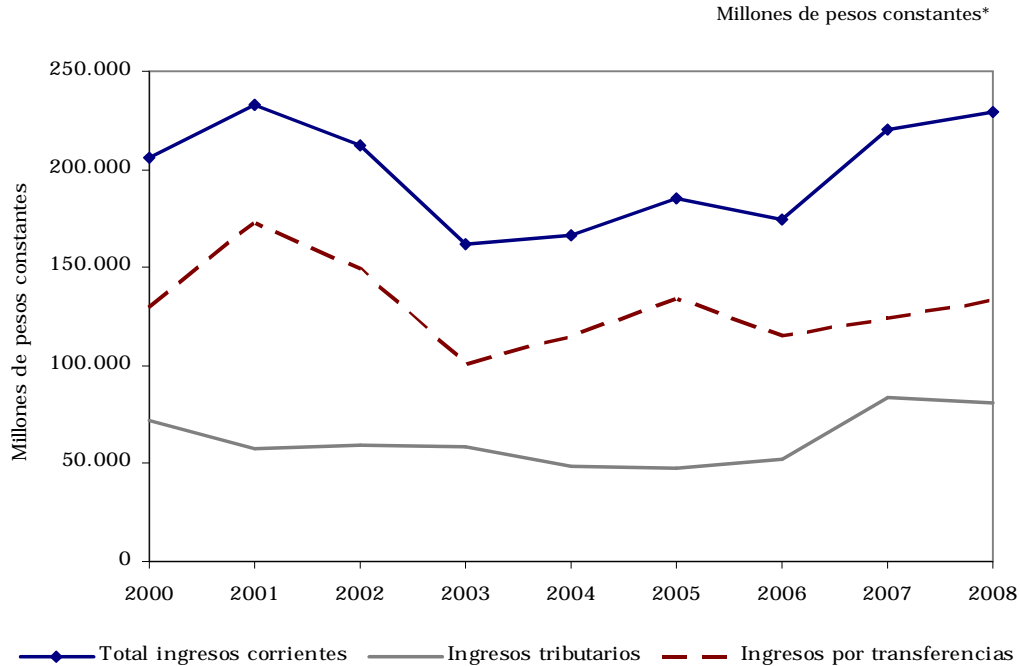

Fuente: Secretaría de Hacienda del departamento de Caldas. Cálculos Centro Regional de Estudios Económicos. Banco de la República Manizales.

p: Cifras preliminares.

* Cifras deflactadas con base en el IPC. Total Nacional. Base Diciembre 2000 = 100.

Por su parte, los gastos totales evidenciaron una tendencia similar a la presentada por los ingresos, ya que sólo aumentaron 5,4% al sumar \$385.726 millones. Los pagos por funcionamiento tienen la mayor participación, 58,96%, al contabilizar \$227.409 millones, que si se compara con el año precedente prácticamente se mantienen iguales, al reportar una variación leve de 0,7%. Esta situación se explica por la disminución presentada en la remuneración al trabajo, que pasó de \$185.148 millones a

\$180.507 millones en este periodo. El rubro que tuvo la variación más alta, 29,6%, fue gastos en especie pero no en dinero, al cifrar \$29.520 millones, destinados a las personas de escasos recursos económicos. La inversión realizada por este ente público en todo el Departamento alcanzó \$72.758 millones, valor superior en 11,5% respecto al 2007, recursos que en buena parte se destinaron a la malla vial, la cual por efectos invernales ha presentado un deterioro importante.

Gráfico 2.7.1.2
Caldas. Evolución de los principales gastos del Gobierno Central Departamental
Años 2000 - 2008^p

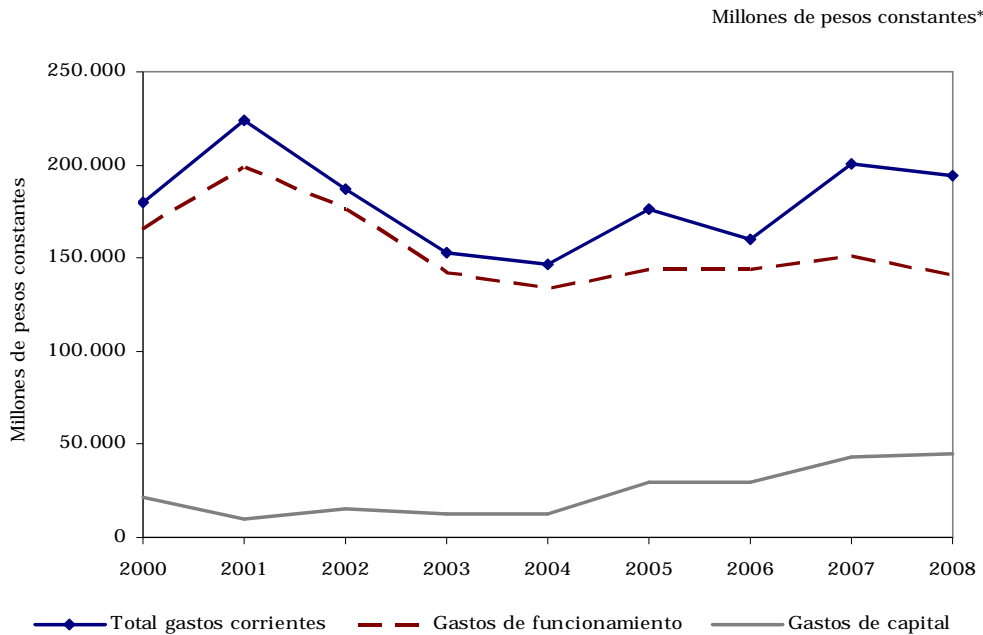

Fuente: Secretaría de Hacienda del departamento de Caldas. Cálculos Centro Regional de Estudios Económicos. Banco de la República Manizales.

p: Cifras preliminares.

* Cifras deflactadas con base en el IPC. Total Nacional. Base Diciembre 2000 = 100.

2.7.2 Gobierno Central Municipal

Al cierre de 2008 los recursos captados por el municipio de Manizales ascendieron a \$244.779 millones, lo que implicó un crecimiento de 5,5 % con respecto al 2007. En este resultado, que se puede considerar como moderado, tuvo una incidencia notable los ingresos no tributarios al decrecer 28,3%, que en términos absolutos corresponden a \$3.551 millones; los demás componentes presentaron comportamientos positivos: los ingresos tributarios crecieron 6,9%, donde se destaca el impuesto de industria y comercio que observó un incremento del 9,4%, a pesar de la crisis económica presentada a finales de 2008; y las transferencias que aumentaron en 7,3% al valorar \$159.561 millones, con una participación de 65,19% en el total.

Cuadro 2.7.2.1
Manizales. Situación fiscal del Gobierno Central Municipal
Años 2005 - 2008^P

VARIABLES ECONÓMICAS	Millones de pesos corrientes				
	2005	2006	2007 ^r	2008 ^P	Var. % 08/07
INGRESOS	175.754	208.444	232.032	244.779	5,5
A. INGRESOS CORRIENTES	175.533	208.328	225.550	237.331	5,2
A.1. Ingresos tributarios	55.264	61.183	64.342	68.762	6,9
Predial y complementarios	25.838	28.731	29.367	30.831	5,0
Industria y comercio	14.518	16.156	18.403	20.130	9,4
Timbre, circulación y tránsito	1.681	1.733	2.081	2.129	2,3
Sobretasa a la gasolina	11.457	10.379	10.314	10.432	1,1
Impuesto a teléfonos	-	1.743	2.090	2.197	5,1
Otros	1.770	2.442	2.087	3.043	45,8
A.2. Ingresos no tributarios	6.966	9.304	12.559	9.008	-28,3
Ingresos de la propiedad	3.078	3.214	3.537	4.072	15,1
Ingresos por servicios y operaciones	1.315	2.191	2.501	1.453	-41,9
Otros	2.573	3.899	6.520	3.483	-46,6
A.3. Ingresos por transferencias	113.303	137.842	148.649	159.561	7,3
A.3.1. Nacional	105.984	113.740	124.514	131.786	5,8
Nación central	100.859	108.527	115.748	120.322	4,0
Entidades descentralizadas	3.962	3.843	7.298	9.612	31,7
Empresas de bienes y servicios	1.163	1.369	1.467	1.851	26,2
A.3.2. Departamental	15	434	1.224	3.224	163,4
Departamento central	-	25	-	-	-
Entidades descentralizadas	15	349	1.163	3.158	171,5
Empresas de bienes y servicios	-	60	61	66	8,5
A.3.3. Municipal	6.431	23.077	20.830	23.623	13,4
Entidades descentralizadas	811	906	1.639	1.533	-6,5
Empresas de bienes y servicios	1.299	1.719	1.376	1.876	36,3
Empresas públicas financieras	4.321	20.452	17.815	20.214	13,5
A.3.5. Otros	873	591	2.082	928	-55,4
GASTOS	162.145	194.668	237.936	236.889	-0,4
B. GASTOS CORRIENTES	144.573	171.257	200.427	209.107	4,3
B.1. Funcionamiento	134.765	163.755	190.489	201.160	5,6
Remuneración del trabajo	95.928	103.486	107.510	116.173	8,1
Compra de bienes y servicios de consumo	10.044	17.104	20.110	18.815	-6,4
Régimen subsidiado de salud	18.106	21.918	32.421	36.689	13,2
Gastos en especie pero no en dinero	10.686	21.247	30.448	29.484	-3,2
B.2. Intereses y comisiones de deuda pública	6.652	4.091	3.489	3.665	5,1
Interna	6.652	4.091	3.489	3.665	5,1
B.3. Gastos por transferencias	3.157	3.411	6.449	4.281	-33,6
B.3.1. Nacional	3.040	3.387	3.584	4.255	18,7
Entidades descentralizadas	3.040	3.387	3.584	4.255	18,7
B.3.4. Otros	117	24	2.865	26	-99,1
C. DEFICIT O AHORRO CORRIENTE	30.960	37.071	25.123	28.224	12,3
D. INGRESOS DE CAPITAL	220	116	6.482	7.448	14,9
Transferencias de capital	218	-	5.535	-	-100,0
Aportes de cofinanciación	-	-	-	7.381	(-)
Otros	2	116	946	67	-92,9
E. GASTOS DE CAPITAL	17.571	23.410	37.508	27.782	-25,9
Formación bruta de capital	17.260	20.996	30.949	25.438	-17,8
Otros	311	2.415	6.559	2.344	-64,3
G. DEFICIT O SUPERAVIT TOTAL	13.609	13.777	-5.904	7.890	(-)
H. FINANCIAMIENTO	-13.609	-13.777	5.904	-7.890	(-)
H.2. Interno	-4.112	-2.968	-2.174	-2.448	(-)
Desembolsos	-	-	-	-	-
Amortizaciones	4.112	2.968	2.174	2.448	12,6
H.3. Variación de depósitos	13.745	-11.557	6.575	-12.584	(-)
H.4. Otros	-23.242	749	1.502	7.142	375,3

Fuente: Secretaría de Hacienda del municipio de Manizales. Elaborado por Banco de la República - Finanzas Públicas Medellín.

^P= Cifras preliminares.

Gráfico 2.7.2.1
 Manizales. Evolución de los principales ingresos del Gobierno Central Municipal
 Años 2000 - 2008^p

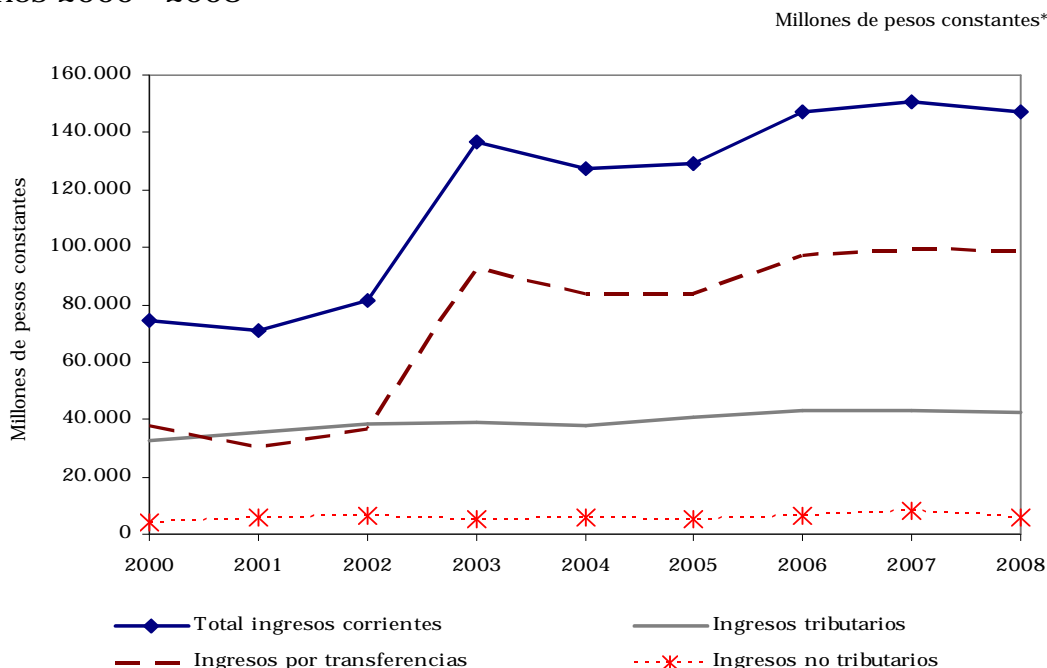

Fuente: Secretaría de Hacienda del municipio de Manizales. Cálculos Centro Regional de Estudios Económicos. Banco de la República Manizales.

p: Cifras provisionales.

* Cifras deflactadas con base en el IPC. Total Nacional. Base Diciembre 2000 = 100.

En lo que corresponde a los gastos totales al cierre de 2008, se ubicaron en \$236.889 millones cifra inferior en 0,4% respecto a lo registrado en 2007. Los pagos por funcionamiento, cuya participación dentro del total fue del 88,27%, registraron un avance de 4,3%, producto del incremento de 8,1% en la remuneración al trabajo; sobresalen, igualmente, el aumento de los desembolsos dirigidos al régimen subsidiado, 13,2%.

Los gastos de capital registraron una disminución de 25,9%, al pasar de \$37.508 millones en el 2007 a \$27.782 millones en el 2008, comportamiento explicado por la menor ejecución de obras pública, debido a que el año anterior se llevaron a cabo un buen número de planes de desarrollo urbanístico en la ciudad.

Gráfico 2.7.2.2

Manizales. Evolución de los principales gastos del Gobierno Central Municipal
Años 2000 - 2008^p

Millones de pesos constantes*

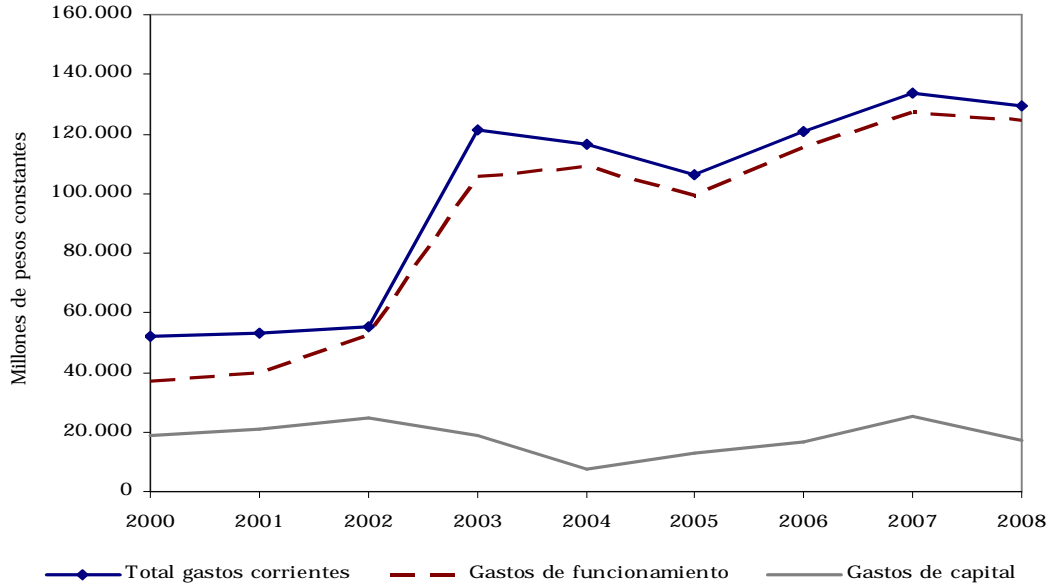

Fuente: Secretaría de Hacienda del municipio de Manizales. Cálculos Centro Regional de Estudios Económicos. Banco de la República Manizales.

p: Cifras provisionales.

* Cifras deflactadas con base en el IPC. Total Nacional. Base Diciembre 2000 = 100.

2.7.3 Comportamiento de la deuda pública

Cuadro 2.7.3.1

Caldas. Saldo de la deuda pública interna por entidades
Diciembre años 2006 - 2008

Millones de pesos corrientes

Año	Total	Gobierno Central Departamental	Gobierno Central Municipal	Resto de municipios
2006	81.283	31.681	41.985	7.617
2007	80.427	27.749	39.811	12.867
2008	76.052	25.237	37.363	13.452
Var. % 08/07	-5,4	-9,1	-6,1	4,5

Fuente: Contraloría General del Departamento de Caldas.

El saldo de la deuda de las entidades del sector público de Caldas a diciembre de 2008 totalizó \$76.052 millones con una disminución de 5,4%; tendencia que se viene presentando desde el año anterior, cuando reportó un descenso anual de 1,1%. Esta evolución positiva en el saneamiento de las finanzas, se atribuye al buen manejo que le viene dando el Gobierno

Central Departamental de Caldas y el municipio de Manizales, que registraron compromisos financieros por \$25.237 millones y \$37.363 millones, valores inferiores en 9,1% y 6,1%, respectivamente, frente a lo reportado en 2007. Un comportamiento diferente mostró el agregado del resto de municipios, al obtener un ascenso de 4,5% y contabilizar \$13.452 millones, como resultado de las obligaciones adquiridas, en especial, por las administraciones de Salamina y Anserma, que en conjunto sumaron \$3.710 millones, con una representación de 27,58% en este consolidado.

Cuadro 2.7.3.2

Caldas¹. Saldo de la deuda pública municipal
Diciembre años 2002 - 2008

Municipio	Millones de pesos corrientes							Var. % 08/07
	SalDOS a diciembre de:							
	2002	2003	2004	2005	2006	2007	2008	
Total	12.969	13.122	11.018	9.661	7.617	12.867	13.452	4,5
Aguadas	310	256	248	245	867	1.925	1.594	-17,2
Anserma	56	-	-	-	339	895	1.145	28,0
Aranzazu	33	126	84	44	68	158	126	-20,3
Belalcázar	-	114	395	321	233	346	258	-25,3
Chinchiná	4.229	4.219	3.737	3.098	-	-	-	(--)
Filadelfia	199	195	178	164	288	493	391	-20,7
La Dorada	2.349	3.238	2.543	1.921	1.283	1.288	1.279	-0,7
La Merced	58	-	-	-	41	-	-	(--)
Manzanares	336	203	255	149	712	800	605	-24,4
Marmato	82	49	21	-	-	-	232	(--)
Marquetalia	133	171	87	177	400	275	180	-34,4
Marulanda	-	-	-	-	-	80	68	-15,0
Neira	-	-	-	436	214	64	-	-100,0
Norcasia	n.r	n.r	n.r	n.r	n.r	n.r	-	(--)
Pácora	656	554	449	373	325	245	280	14,3
Palestina	127	677	566	487	82	-	205	(--)
Pensilvania	401	307	221	302	216	136	69	-48,8
Riosucio	136	83	30	1	-	1.334	1.177	-11,8
Risaralda	128	-	-	-	285	225	180	-20,0
Salamina	234	-	-	1.117	1.117	1.117	2.565	129,8
Samaná	65	43	25	-	-	1.305	1.050	-19,5
San José	-	33	17	200	200	150	167	11,2
Supía	60	500	562	393	300	576	479	-16,9
Victoria	22	17	6	4	-	-	-	(--)
Villamaría	3.039	2.068	1.266	-	-	1.000	700	-30,0
Viterbo	316	269	328	228	645	456	700	53,7

Fuente: Contraloría General de Caldas.

n.r: No reportó.

¹ = No incluye Manizales.

Gráfico 2.7.3.1

Caldas. Evolución del saldo de la deuda pública municipal y el resto de municipios del Departamento
Diciembre años 2000 - 2008

Millones de pesos constantes*

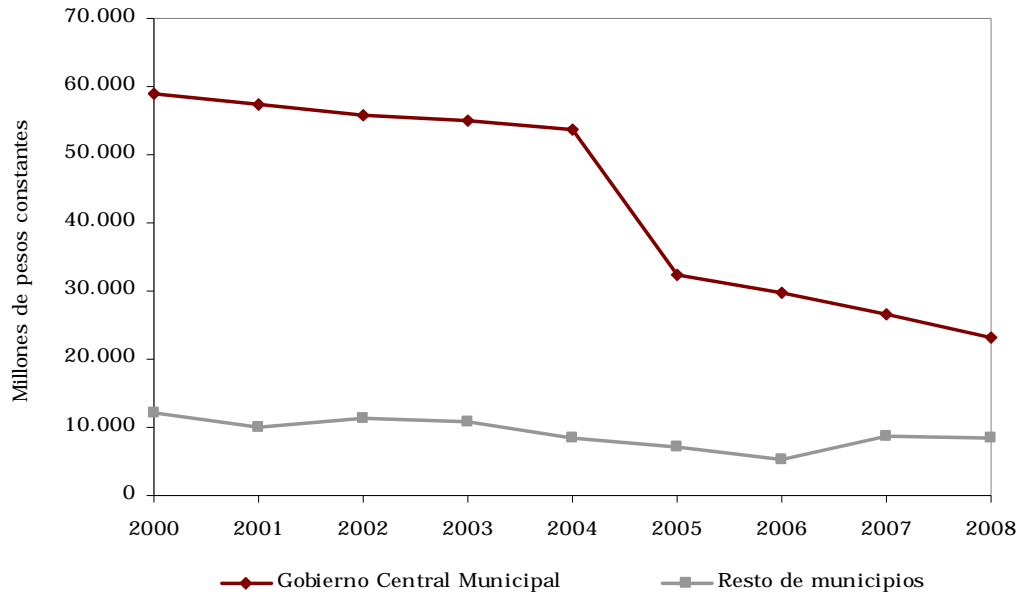

Fuente: Contraloría General del Departamento de Caldas.

* Cifras deflactadas con base en el IPC. Total Nacional. Base Diciembre 2000 = 100.

2.7.4 Recaudo de impuestos nacionales por tipo

Cuadro 2.7.4.1

Caldas. Recaudo de impuestos nacionales por tipo
Años 2000 - 2008

Millones de pesos corrientes

Impuesto	2000	2001	2002	2003	2004	2005	2006	2007	2008	Var. % 08/07
Total	143.829	165.576	202.044	245.860	279.290	298.357	336.767	381.424	452.416	18,6
Renta	22.769	23.277	26.903	32.685	45.353	38.617	40.238	47.167	53.108	12,6
IVA	45.197	49.733	67.389	92.602	79.135	91.897	105.209	115.538	142.303	23,2
Retefuente	71.544	87.564	101.398	111.107	136.131	146.206	163.383	187.848	200.325	6,6
Aduana	4.319	5.002	6.150	9.466	13.381	15.070	20.873	16.463	15.885	-3,5
Otros ¹	-	-	204	-	5.290	6.567	7.064	14.408	40.795	183,1

Fuente: DIAN

¹ = Incluye errores, sanciones independientes, impuesto al patrimonio y seguridad democrática.

Según los datos de la Dirección de Impuestos y Aduanas Nacionales –DIAN–, el recaudo de impuestos nacionales en el departamento de Caldas superó en 18,6% los registros del año 2007, al contabilizar \$452.416 millones, crecimiento explicado por la retefuente, al tener la mayor contribución, 44,28%, y un incremento de 6,6%, seguido en su orden por el IVA que

denotó una participación de 31,45% y un aumento de 23,2%. El rubro otros, que integra los impuestos al patrimonio y la seguridad democrática, exhibió la mayor variación, 183,1%, sin embargo su peso no es significativo; una tendencia diferente mostró el impuesto de aduana, al tener una caída de 3,5%.

Gráfico 2.7.4.1
Caldas. Comportamiento de los principales impuestos nacionales
Años 2000 - 2008

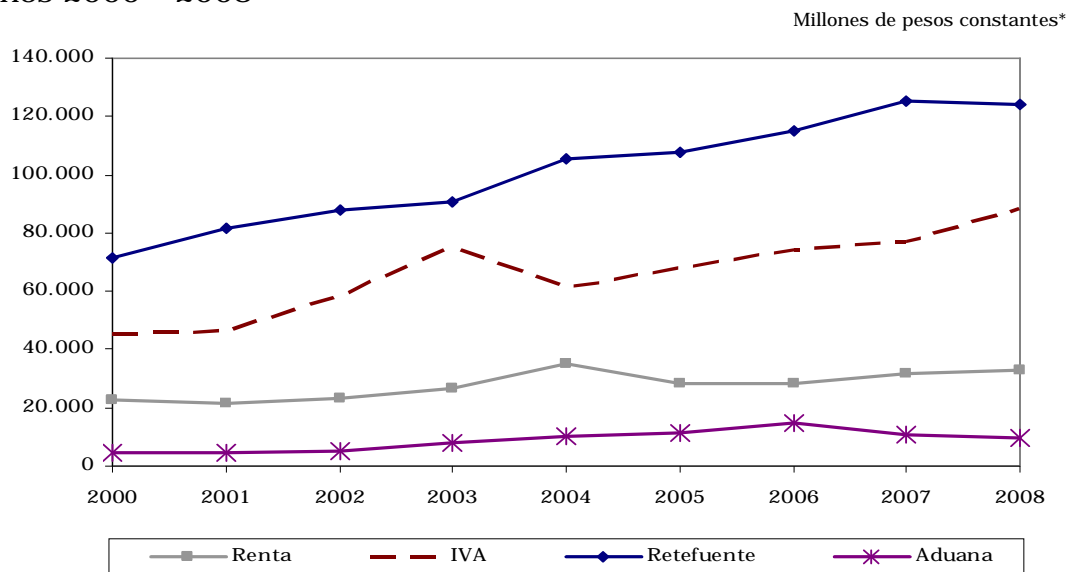

Fuente: DIAN.

* Cifras deflactadas con base en el IPC. Total Nacional. Base Diciembre 2000 = 100.

2.8 SECTOR REAL

2.8.1 Agricultura

2.8.1.1 Café

De acuerdo con las cifras suministradas por el Comité Departamental de Cafeteros de Caldas, el pronóstico de cosecha cafetera en este Departamento durante el 2008 observó una evolución negativa de 8,6% frente a 2007, al pasar de 9.1 millones de @ c.p.s. en 2007 a 8.3 millones de @ c.p.s en este año, mostrando la mayor contracción del período comprendido entre 2000 y 2008.

El comportamiento presentado, según el gremio, se explica en primer lugar, por el área de café renovada, que aunque afectó la producción actual, permitirá un incremento en la productividad en el mediano y largo plazo; en segundo lugar, las fuertes lluvias registradas en el segundo semestre de 2008, perjudicaron las floraciones; en tercer lugar, los aumentos en los precios de los fertilizantes, debido a las cotizaciones internacionales del petróleo; y por último, la fuerte revaluación del peso experimentada durante

el primer semestre del año. Las compras realizadas por el sistema cooperativo evidenciaron una contracción de 23,9% en el 2008, siendo el menor volumen transado durante el periodo 2000-2008. De igual manera la participación que tienen en el mercado local del grano es inferior a la presentada en años anteriores.

Cuadro 2.8.1.1.1

Caldas. Pronóstico de la cosecha cafetera, compras cooperativas, precio promedio interno y externo

Años 2000 - 2008

Año	Miles de arrobas café pergamino seco		Precio promedio	
	Pronóstico cosecha	Compras cooperativas	Interno (pesos) arroba c.p.s.	Externo (dólares) centavos por libra
2000	8.914	4.034	34.366	102,29
2001	9.661	4.864	29.296	71,01
2002	9.459	5.076	28.848	64,45
2003	8.764	4.643	30.738	65,45
2004	8.981	4.133	35.145	81,13
2005	8.907	3.603	45.697	115,87
2006	8.618	4.405	46.581	116,82
2007	9.130	4.654	45.740	125,57
2008	8.348	3.541	49.492	144,60
Var. % 08/07	-8,6	-23,9	8,2	15,2

Fuente: Comité Departamental de Cafeteros de Caldas.

Grafico 2.8.1.1.1

Caldas. Pronóstico de la cosecha cafetera y de las compras de café realizadas por el sistema cooperativo

Años 2000 - 2008

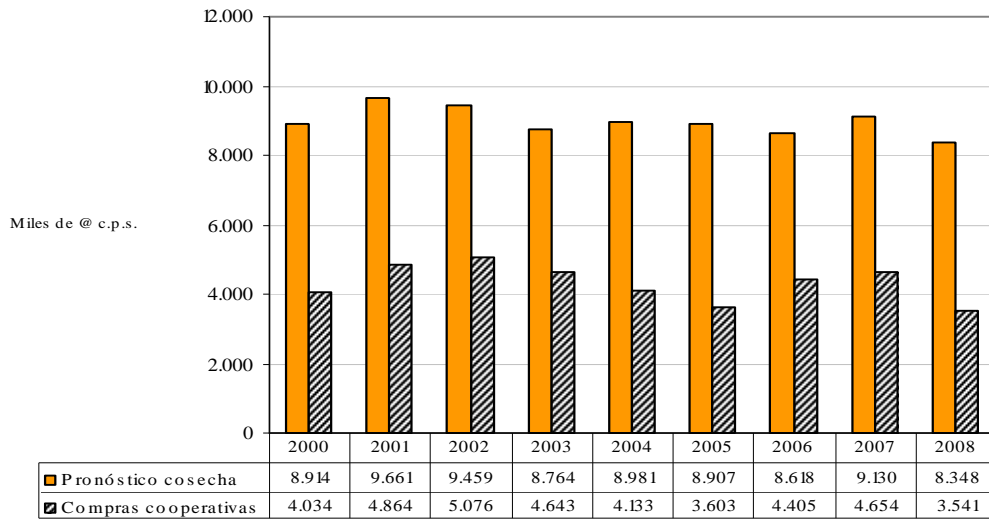

Fuente: Comité Departamental de Cafeteros de Caldas.

El precio externo mostró un aumento de 15,2% en el 2008 al colocarse en promedio la libra de café en 144,60 centavos de dólar. Un comportamiento análogo se observó en la cotización interna al registrar un valor de \$49.492 de @ de c.p.s. en año completo, señalando un crecimiento de 8,2%, que se atribuye al avance de la tasa de cambio durante el primer semestre.

Gráfico 2.8.1.1.2

Nacional. Evolución del precio promedio interno y externo
Años 1990 - 2008

Pesos constantes*

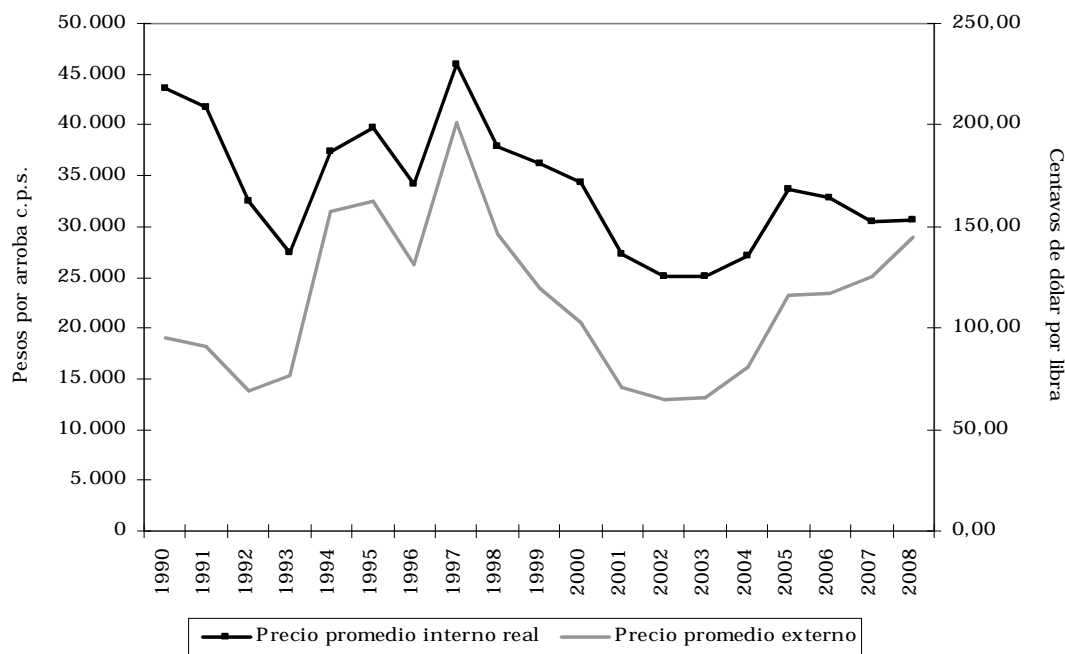

Fuente: Federación Nacional de Cafeteros de Colombia.

* Cifras en pesos deflactadas con base en el IPC. Total Nacional. Base Diciembre 2000 = 100.

2.8.5 Sacrificio de ganado

Durante el año 2008, en el departamento de Caldas se sacrificaron 86.019 cabezas de ganado vacuno, mayor en 0,3% que el registrado en el año 2007; las hembras fueron sacrificadas 2,6% más en referencia a ese mismo año, aumentando para el 2008 en 0,76 puntos porcentuales la participación de éstas, al pasar de 32,13% a 32,89%. El sacrificio de ganado porcino en el 2008 fue de 52.658 cabezas presentándose un incremento de 10,2% frente al 2007 (47.775), las hembras sacrificadas se incrementaron en 48,8% con relación al 2007 pasando de 20.771 a 30.902, la participación de éstas en el 2008 (58,68%) por encima 15,21 puntos porcentuales en relación con el 2007 (43,48%).

La participación del departamento en el sacrificio de ganado frente al total nacional fue de 3,41% del vacuno y de 3,70% en el porcino.

Cuadro 2.8.5.1
Caldas. Sacrificio de ganado
Años 2005 - 2008^P

Departamento / municipios	Total		Machos cabezas	Hembras cabezas
	Cabezas	Kilos		
2005				
Caldas	106.441	46.980.854	82.432	24.009
Chinchiná	7.598	3.237.922	4.824	2.774
La Dorada	55.636	25.222.747	44.873	10.763
Manizales	43.207	18.520.185	32.735	10.472
2006				
Caldas	105.032	45.202.584	77.567	27.465
Chinchiná	7.228	3.090.773	5.691	1.537
La Dorada	50.199	21.749.060	33.950	16.249
Manizales	47.605	20.362.751	37.926	9.679
2007				
Caldas	85.788	36.774.502	58.222	27.566
Chinchiná	4.649	1.924.680	3.727	922
La Dorada	38.731	16.584.477	19.559	19.172
Manizales	42.408	18.265.345	34.936	7.472
2008 ^P				
Caldas	86.019	36.776.526	57.728	28.291
Chinchiná	4.394	1.856.104	2.813	1.581
La Dorada	39.674	16.677.204	20.170	19.504
Manizales	41.951	18.243.218	34.745	7.206

Fuente: DANE

^P Cifras provisionales

Gráfico 2.8.5.1
Caldas. Proporción de sacrificio de ganado en el total nacional
Años 2005 - 2008^P

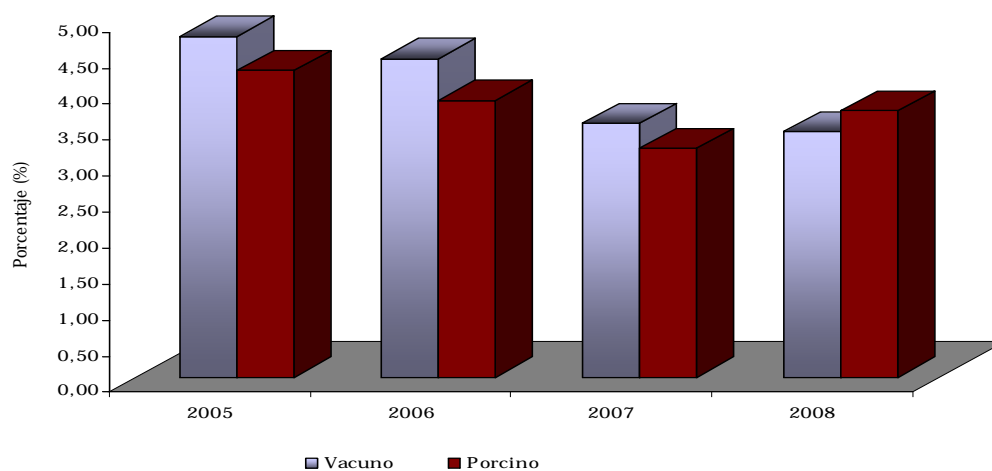

Fuente: DANE.

^P Cifras provisionales

Cuadro 2.8.5.2
Caldas. Sacrificio de porcino
Años 2005 - 2008^P

Departamento / municipios	Total		Machos cabezas	Hembras cabezas
	Cabezas	Kilos		
2005				
Caldas	48.861	4.717.038	36.425	12.436
Chinchiná	4.690	424.268	2.732	1.958
La Dorada	15.487	1.420.630	14.972	515
Manizales	28.684	2.872.140	18.721	9.963
2006				
Caldas	50.274	4.845.141	32.913	17.361
Chinchiná	4.799	431.005	2.309	2.490
La Dorada	15.204	1.356.298	14.775	429
Manizales	30.271	3.057.838	15.829	14.442
2007				
Caldas	47.775	4.559.543	27.004	20.771
Chinchiná	4.051	362.360	2.082	1.969
La Dorada	12.236	1.131.602	11.692	544
Manizales	31.488	3.065.581	13.230	18.258
2008 ^P				
Caldas	52.658	4.989.510	21.756	30.902
Chinchiná	4.493	403.978	2.392	2.101
La Dorada	9.876	866.434	5.034	4.842
Manizales	38.289	3.719.098	14.330	23.959

Fuente: DANE

^P Cifras provisionales

Gráfico 2.8.5.2
Caldas. Participación de cabezas de hembras en el total departamental,
por vacuno y porcino
Años 2007 - 2008^P (meses)

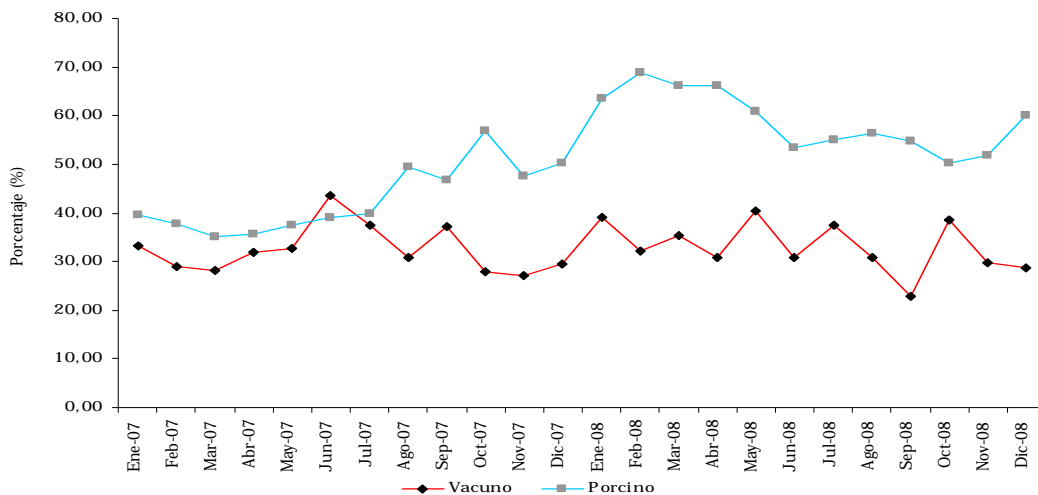

Fuente: DANE.

^P Cifras provisionales

2.8.6. Sector de la construcción

2.8.6.3 Índice de costos de la construcción de vivienda (ICCV)

En Manizales la variación del índice de costos de la construcción de vivienda (ICCV) en el año 2008 fue 6,0%, incrementándose en 0,7 puntos porcentuales con relación al 2007, y superando en los mismos puntos al total nacional. Frente a las demás ciudades se ubicó en el sexto lugar por debajo de Cúcuta (7,9%), Cartagena (7,2%), Pasto (6,2%), Bucaramanga (6,1%) y Santa Marta (6,0%).

El ICCV para la vivienda unifamiliar fue superior en 0,6 puntos porcentuales al de la vivienda multifamiliar. Por grupos de costos, el que registró mayor incremento tanto en el país (4,3%) como en Manizales (5,4%) fue materiales registrando un ascenso de 1,7 y 2,5 puntos porcentuales respectivamente, respecto al mismo período del año anterior; y la mayor disminución la presentó maquinaria y equipos de construcción, que descendió en el país 4,1 y en Manizales 8,1 puntos. La mayor variación en el 2008 tanto a nivel nacional como en Manizales la presentó mano de obra (7,9% y 7,2% respectivamente), registrándose en este último una disminución de 2,5 puntos porcentuales. Los subgrupos que más variación presentaron en Manizales durante el año 2008 fueron: materiales para carpinterías metálica (14,1%), materiales para cimentación y estructuras (8,3%), ayudante (7,7%), maestro general (7,6%) y oficial (6,7%).

Cuadro 2.8.6.3.1

Variación acumulada del ICCV, según ciudades, por tipo de vivienda
Años 2005 - 2008

Ciudades	Total vivienda				Diferencia anual	Unifamiliar				Diferencia anual	Multifamiliar				Diferencia anual
	2005	2006	2007	2008		2005	2006	2007	2008		2005	2006	2007	2008	
Nacional	2,7	6,6	4,2	5,3	1,1	3,0	6,6	4,8	5,3	0,5	2,5	6,7	3,9	5,3	1,4
Armenia	3,0	6,8	3,8	1,4	-2,4	3,6	6,9	4,5	0,9	-3,6	2,4	6,7	3,1	2,0	-1,1
Barranquilla	1,9	5,7	2,5	3,8	1,3	1,8	6,4	2,8	3,7	0,9	1,9	5,5	2,4	3,8	1,4
Bogotá	3,1	6,2	4,1	5,6	1,5	3,4	6,1	4,3	5,8	1,5	3,0	6,3	4,1	5,6	1,5
Bucaramanga	0,0	9,7	4,7	6,1	1,3	1,1	9,6	5,2	6,4	1,2	-0,4	9,7	4,5	5,9	1,4
Cali	2,8	6,7	5,5	5,1	-0,4	3,0	6,6	6,5	5,2	-1,3	2,6	6,8	4,7	5,0	0,3
Cartagena	0,4	6,9	4,0	7,2	3,2	0,3	7,1	4,6	7,7	3,1	0,5	6,8	3,7	7,0	3,3
Cúcuta	1,7	8,8	5,3	7,9	2,6	1,8	8,8	5,5	8,0	2,5	1,1	8,9	4,4	7,5	3,1
Ibagué	3,2	6,0	4,6	5,8	1,2	3,5	5,8	4,8	5,9	1,1	2,5	6,4	4,2	5,5	1,3
Manizales	2,8	6,6	5,3	6,0	0,7	3,3	6,5	6,0	6,3	0,3	2,4	6,6	4,8	5,7	0,9
Medellín	2,4	7,1	3,4	4,5	1,1	3,0	7,0	4,2	4,5	0,3	2,1	7,2	3,1	4,5	1,4
Neiva	2,9	5,5	4,6	2,9	-1,7	3,0	5,5	4,8	2,8	-2,0	2,2	5,6	3,8	3,4	-0,4
Pasto	0,8	9,1	4,7	6,2	1,5	1,1	9,0	4,8	6,2	1,4	0,2	9,4	4,4	6,3	1,9
Pereira	3,6	6,9	2,3	5,9	3,6	3,5	6,8	2,7	6,0	3,3	3,7	7,0	1,9	5,8	3,9
Popayán	4,1	4,5	6,0	4,5	-1,5	4,2	4,5	6,0	4,5	-1,5	2,9	5,0	5,7	4,8	-0,9
Santa Marta	0,1	7,4	3,4	6,0	2,6	0,1	7,0	4,6	5,8	1,2	0,2	7,7	2,6	6,2	3,6

Fuente: DANE

Gráfico 2.8.6.3.1
Colombia. Variación del ICCV, según ciudades
Año 2008

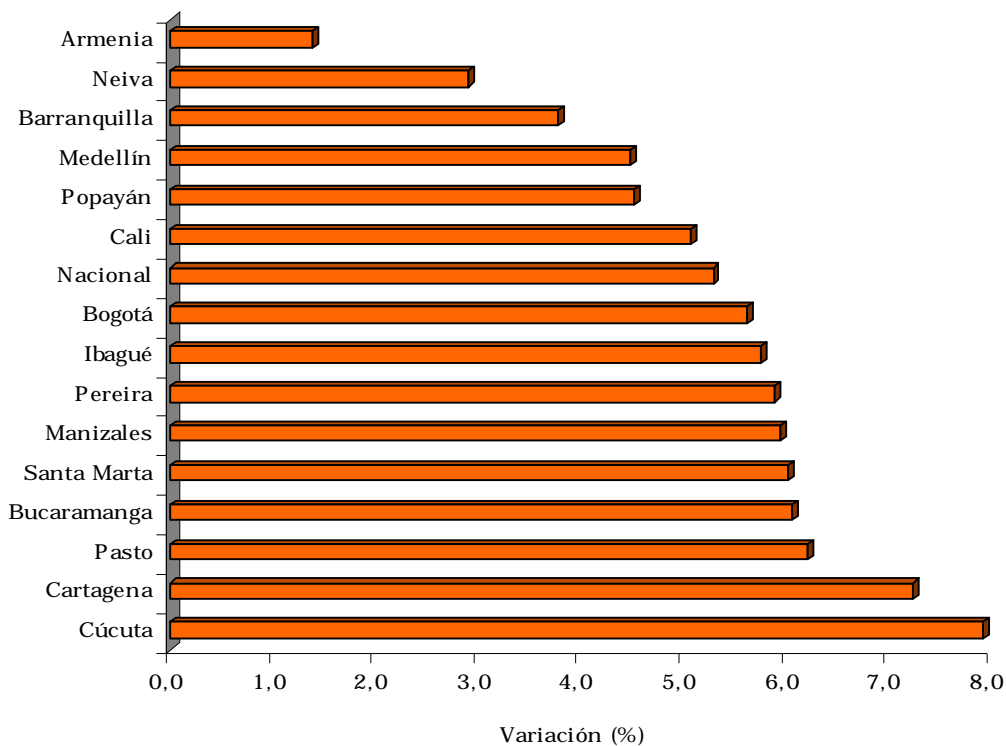

Fuente: DANE

Cuadro 2.8.6.3.2
Nacional - Manizales. Variación del ICCV por grupos de costos
Años 2004 - 2008

Período	Nacional				Manizales			
	Total	Materiales	Maquinaria y equipos de construcción	Mano de obra	Total	Materiales	Maquinaria y equipos de construcción	Mano de obra
2004	7.9	8.5	8.2	6.2	8.7	9.2	11.7	6.8
2005	2.7	1.3	8.1	5.6	2.8	1.5	2.9	6.1
2006	6.6	6.9	8.4	5.5	6.6	7.2	5.5	5.1
2007	4.2	2.7	8.8	7.5	5.3	2.9	13.9	9.7
2008	5.3	4.3	4.6	7.9	6.0	5.4	5.8	7.2

Fuente: DANE

Cuadro 2.8.6.3.3
Nacional - Manizales. Variación acumulada y contribución del ICCV
por grupos y subgrupos
Año 2008

Grupos y Subgrupos	Nacional		Manizales	
	Variación	Contribución	Variación	Contribución
Total	5,3	5,29	6,0	5,95
1 Materiales	4,3	2,96	5,4	3,60
101 Materiales para cimentación y estructuras	6,7	1,58	8,3	1,95
102 Aparatos sanitarios	-4,7	-0,12	-5,7	-0,13
103 Materiales para instalaciones hidráulicas y sanitarias	2,4	0,08	3,9	0,13
104 Materiales para instalaciones eléctricas y de gas	1,0	0,06	3,4	0,20
105 Materiales para mampostería	4,2	0,41	5,5	0,51
106 Materiales para cubiertas	8,6	0,15	4,3	0,07
107 Materiales para pisos y enchapes	-0,3	-0,02	4,1	0,22
108 Materiales para carpinterías de madera	4,4	0,14	4,5	0,14
109 Materiales para carpinterías metálica	7,5	0,26	14,1	0,53
110 Materiales para cerraduras, vidrios, espejos y herrajes	2,4	0,03	-3,6	-0,04
111 Materiales para pintura	1,5	0,04	-0,5	-0,01
112 Materiales para obras exteriores	16,5	0,11	2,9	0,01
113 Materiales varios	7,2	0,08	5,9	0,06
114 Instalaciones especiales	5,2	0,16	-2,0	-0,05
2 Mano de obra	7,9	2,08	7,2	2,06
201 Maestro general	9,0	0,09	7,6	0,07
202 Oficial	8,9	1,19	6,7	0,98
203 Ayudante	6,7	0,8	7,7	1,01
3 Maquinaria y equipo	4,6	0,25	5,8	0,29
301 Maquinaria y equipos de construcción	3,5	0,15	6,3	0,29
302 Equipo de transporte	8,8	0,1	0,0	0,00

Fuente: DANE

2.8.6.6 Licencias de construcción

Durante el año 2008 en el departamento de Caldas se aprobaron 638 licencias de construcción en un área de 396.719 m², de las cuales el 82,45% correspondieron a vivienda. El área aprobada para vivienda registró en el 2008 una reducción de 7,6% con relación al 2007. Por destinos, el 60,40% del total del área aprobada en Caldas correspondió a vivienda seguido de comercio (24,50%), industria (4,41%) y hospital (3,37%). Del total aprobado para vivienda el 57,69% correspondió a vivienda sin interés social (No VIS) y el 42,31% a vivienda de interés social (VIS).

Cuadro 2.8.6.6.1

Caldas. Número de licencias de construcción y área por construir
Años 2000 - 2008

Períodos	Número licencias		Área por construir (m2)	
	Total	Vivienda	Total	Vivienda
2000	557	521	102.861	90.618
2001	592	528	174.931	124.170
2002	632	565	261.185	164.353
2003	673	603	208.659	167.945
2004	681	588	206.439	174.320
2005	721	619	280.413	229.334
2006	681	579	282.055	223.738
2007	762	648	392.493	259.423
2008	638	526	396.719	239.631

Fuente: DANE.

Cuadro 2.8.6.6.2

Caldas. Licencias de construcción por tipo de vivienda
Años 2006 - 2008

Períodos	Total área (m2)	VIS		Total unidades	No VIS	
		Área	Unidades		Área	Unidades
2006	223.738	42.765	2.344	180.973	744	1.600
2007	259.423	63.696	2.742	195.727	1.037	1.705
2008	239.631	101.396	3.172	138.235	2.010	1.162

Fuente: DANE.

Gráfico 2.8.6.6.1

Caldas. Distribución área total aprobada según destinos
Año 2008

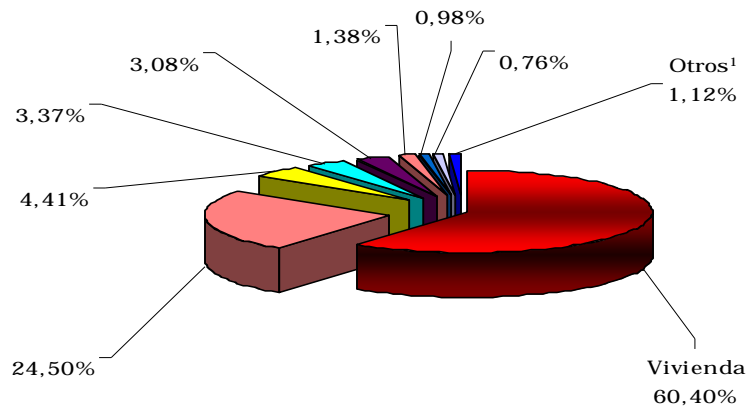

Fuente: DANE.

1 Otros incluye administración pública, social, religioso y otro

2.8.6.7 Financiación de vivienda

En el 2008 en el país se entregaron créditos para vivienda por valor de \$4.536.021 millones, distribuidos el 54,93% para vivienda nueva y el 45,07% para vivienda usada. El monto de los créditos entregados para vivienda por el sector financiero en el departamento de Caldas de enero a diciembre de 2008 registró un crecimiento del 5,6%, al pasar de \$85.124 millones en el 2007 a \$89.848 millones en el 2008, de los cuales el 41,17% se destinó a viviendas nuevas y lotes con servicios y el 58,83% a viviendas usadas. Los créditos para vivienda nueva crecieron el 7,3% respecto del 2007, pasando de \$34.469 a \$37.001 millones en el 2008 y para vivienda usada lo hicieron en 4,4%, al pasar de \$50.655 a \$52.847 millones.

Cuadro 2.8.6.7.1.
 Nacional - Caldas - Manizales. Valor de los créditos entregados, por vivienda nueva y usada
 Años 2002 - 2008

Región	Millones de pesos corrientes							
	2002	2003	2004	2005	2006	2007	2008	Variación %
Vivienda nueva y lotes con servicios								
Nacional	571.549	730.974	797.312	872.728	1.159.514	1.903.892	2.491.442	30,9
Caldas	4.766	8.472	8.824	13.778	22.759	34.469	37.001	7,3
Manizales	4.630	7.842	8.154	11.700	21.625	33.387	34.516	3,4
Vivienda usada								
Nacional	528.315	406.547	513.013	804.823	1.581.965	1.909.495	2.044.579	7,1
Caldas	9.256	9.653	10.836	17.714	40.167	50.655	52.847	4,3
Manizales	8.434	8.177	8.568	15.310	38.673	46.767	46.101	-1,4

Fuente: DANE

Gráfico 2.8.6.7.1
 Caldas. Número de viviendas nuevas y usadas
 Años 2002 - 2008

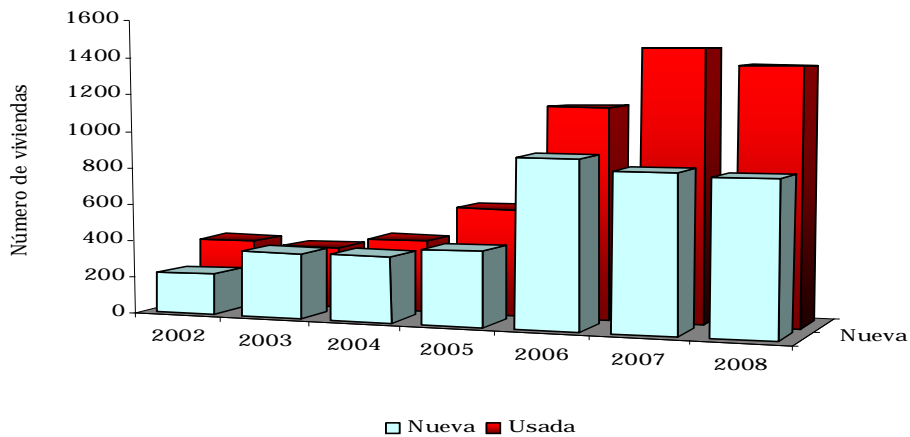

Fuente: DANE

2.8.7 Transporte

2.8.7.1 Transporte urbano

De enero a diciembre de 2008 se movilizaron en Manizales y Chinchiná 75.477 miles de pasajeros, reduciéndose 2,9% respecto del 2007. El 66,78% de los usuarios se transportaron en busetas, el 22,09% en buses corrientes y el 11,14% en microbuses. El transporte urbano produjo \$81.575 millones en el 2008, \$2.145 millones más que el producido en el año anterior, debido al incremento en el valor de las tarifas. En el año 2008 el parque automotor compuesto de 665 busetas, 132 buses y 122 microbuses, disminuyó en 0,3% frente al año anterior.

Cuadro 2.8.7.1.1.
Manizales - Chinchiná. Transporte público urbano
Años 2007 - 2008

Vehículo	Promedio mensual afiliados	Promedio diario en servicio	Pasajeros transportados (miles)	Total producido (millones \$)	Kilómetros recorridos (miles)
2007	921	795	77.748	79.430	46.921
Bus	131	117	16.655	14.570	9.107
Busetas	671	572	52.786	55.534	28.493
Microbus	119	106	8.307	9.326	9.321
2008	918	786	75.477	81.575	44.048
Bus	132	117	16.671	15.285	7.026
Busetas ¹	665	563	50.400	56.407	27.772
Microbus	122	106	8.406	9.883	9.250

Fuente: DANE

1 Los datos incluyen buseta ejecutiva y corriente.

Gráfico 2.8.7.1.1
Manizales - Chinchiná. Distribución de pasajeros transportados
Año 2008

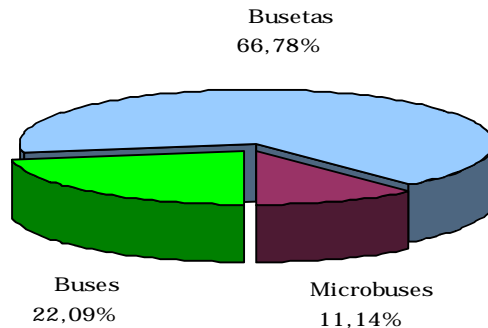

Fuente: DANE

2.8.7.2 Transporte aéreo

En el año 2008 Manizales registró un aumento en el movimiento de pasajeros nacionales por vía aérea, al arribar 94.024 personas, incrementándose en 5,4% con relación al 2007 y salieron 96.682 superior 6,0% al mismo período.

Durante enero a diciembre de 2008 ingresaron 195 toneladas de carga nacional al aeropuerto de Manizales, inferior -4,9% al transportado el año anterior y salieron 160 toneladas, disminuyéndose en 23 toneladas la carga movilizada.

Cuadro 2.8.7.2.1.

Manizales. Movimiento aéreo nacional de pasajeros y carga 2007 - 2008^P

Período	Pasajeros		Carga (toneladas)	
	Entrados	Salidos	Entrada	Salida
2007	89.232	91.168	205	183
2008	94.024	96.682	195	160

Fuente: Unidad Administrativa Especial de la Aeronáutica Civil

^P Cifras Provisionales, sujetas a cambios por parte de la Aeronáutica Civil

Gráfico 2.8.7.2.1.

Manizales. Movimiento aéreo nacional de pasajeros Años 2007 - 2008^P

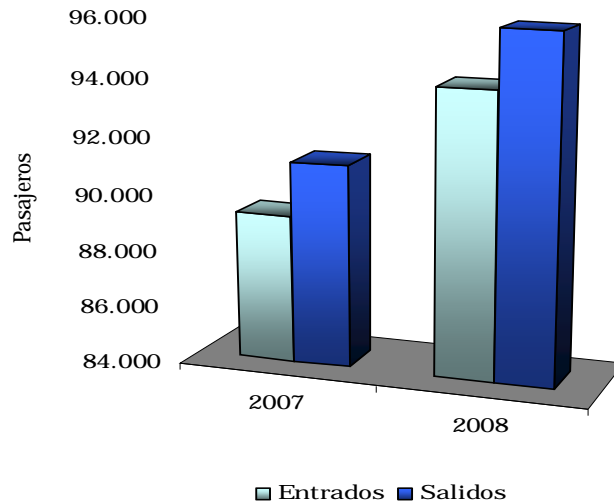

Fuente: Unidad Administrativa Especial de la Aeronáutica Civil

^P Cifras Provisionales, sujetas a cambios por parte de la Aeronáutica Civil

2.8.10 Servicios públicos

2.8.10.1 Consumo de energía eléctrica y gas natural

Cuadro 2.8.10.1.1

Manizales. Consumo de energía eléctrica y gas natural por usos
Años 2003 - 2008

Año	Usos			
	Total	Industrial	Comercial	Residencial
Consumo de energía eléctrica. Miles Kilovatios / hora				
2003	288.660	70.737	52.554	165.369
2004	294.154	72.574	56.657	164.923
2005	300.003	75.847	57.469	166.687
2006	302.553	69.436	61.079	172.038
2007	329.686	86.317	68.522	174.847
2008	333.240	83.316	74.858	175.065
Var. % 08/07	1,1	-3,5	9,2	0,1
Consumo de gas natural. Miles metros cúbicos				
2003	32.602	21.569	2.396	8.637
2004	34.851	22.643	2.609	9.599
2005	35.689	22.344	2.883	10.462
2006	45.828	30.551	3.343	11.935
2007	41.636	24.184	3.914	13.538
2008	45.800	25.387	4.970	15.444
Var. % 08/07	10,0	5,0	27,0	14,1

Fuente: CHEC. Gas Natural del Centro S.A.

Al cierre del año 2008 el consumo de energía eléctrica en la ciudad de Manizales fue de 333.2 millones de kilovatios/hora -Kw/h-, de acuerdo con los datos suministrados por la Central Hidroeléctrica de Caldas -CHEC-, lo cual representó un incremento de 1,1%, respecto a igual período del año anterior. Por usos, la mayor demanda de energía se presentó en el sector residencial, 175.1 millones kilovatios/hora -Kw/h-, 0,1% superior al dato de 2007, además participó con el 52,53% del total; en el sector comercial se evidenció un crecimiento importante de 9,2%.

El consumo de gas natural en la ciudad de Manizales, observó un avance significativo frente al año anterior, 10,0%. Por sectores, la mayor variación se presentó en el comercial, 27,0%, al consolidar 5,0 millones de metros cúbicos -m³- . Por su parte, la industria, que representa el 55,43% del total, registró sólo un ascenso de 5,0%.

2.8.10.2 Número de suscriptores

Cuadro 2.8.10.2.1

Manizales. Número de abonados a los servicios de teléfono, gas natural y acueducto, metros cúbicos de agua vendidos
Acumulado diciembre años 2003 - 2008

Período	Número de abonados			Miles de m ³ vendidos ¹
	Teléfono	Gas natural	Acueducto	
Acumulado diciembre 2003	127.394	37.460	78.823	28.753
Acumulado diciembre 2004	126.335	40.769	80.789	27.407
Acumulado diciembre 2005	124.152	45.801	82.629	26.576
Acumulado diciembre 2006	110.668	51.367	84.996	24.777
Acumulado diciembre 2007	109.535	58.908	87.771	27.195
Acumulado diciembre 2008	106.486	65.499	89.952	26.523
Var. % Diciembre 08/07	-2,8	11,2	2,5	-2,5

Fuente: Gas Natural del Centro S.A. Aguas de Manizales S.A. EMTLSA. CAFETEL.

¹ Miles de m³ vendidos durante enero - diciembre de 2003 - 2008.

Nota: La empresa CAFETEL no suministra información a partir del último trimestre de 2006.

3. ESCENARIO DE INVESTIGACIÓN REGIONAL

GRUPOS ÉTNICOS EN EL DEPARTAMENTO DE CALDAS

Por: José Abel Ceballos Alzate²
Email: jabelcebas@hotmail.com

3.1 INTRODUCCIÓN

Un grupo étnico es aquel que se diferencia en el conjunto de la sociedad nacional o hegemónica por sus prácticas socioculturales, las cuales pueden ser visibles a través de sus costumbres y tradiciones.

Estas últimas le permiten construir un sentido de pertenencia con comunidad de origen, pero tal autoreconocimiento, no es un obstáculo para que sean y se identifiquen como colombianos. De este modo, comparten dos sentires: uno étnico y otro nacional.

Los grupos étnicos en Colombia están conformados por los pueblos indígenas, los afrocolombianos o afrodescendientes, los raizales y los rom. La Dirección de Poblaciones y Proyectos Intersectoriales del Ministerio de Educación atiende a los grupos étnicos colombianos a través del programa de Etnoeducación.

Estos grupos poseen manifestaciones culturales variadas entre otras, en cuanto a aspectos lingüísticos, organización social y política, relaciones económicas y de producción, y manejo e interacción con el ambiente.

La Constitución de 1991, elaborada por la Asamblea Nacional Constituyente y en la cual los indígenas cumplieron un papel protagónico, reconoce y protege la diversidad étnica y cultural de la nación colombiana. Consagra para estas comunidades derechos étnicos, culturales, territoriales, de autonomía y participación como: la igualdad y dignidad de todas las culturas como fundamento de la identidad nacional; las diferentes lenguas que se hablan en nuestro país como lenguas oficiales en sus territorios; la educación bilingüe e intercultural para los grupos étnicos y la doble nacionalidad para los pueblos indígenas que viven en zonas de frontera. Se abrió así el camino para la participación activa de los indígenas en la vida política del país, marcando una nueva etapa de su gesta reivindicativa. Mediante el voto popular, han logrado su elección al Congreso de la República, asambleas departamentales, alcaldías y a un sinnúmero de concejos municipales en distintas regiones del país.

² Analista ICER-Territorial Centro occidental

En Colombia, país pluriétnico y multilingüe según la Constitución Política Nacional de 1991 (Artículo 7°), conviven junto con la sociedad hegemónica, cuatro grupos étnicos, a saber: Los pueblos indígenas que son 83³ y que hablan en su conjunto unos 64 idiomas y multiplicidad de dialectos, reconocidos como tales a través del Convenio 169 de la OIT de 1.989, ratificado por Colombia mediante la Ley 21 del 4 marzo de 1.991 (Convenio 169 OIT: 1992). Los Raizales del Archipiélago de San Andrés, Providencia y Santa Catalina, cuya lengua es el creole, de base inglesa; las comunidades negras o población afrodescendiente que involucran diversas expresiones culturales: una de ellas con idioma propio (San Basilio de Palenque en el Departamento de Bolívar cuyo idioma es el creole, pero de base española) y otra, ubicada a lo largo y ancho del país, cuya legitimación se efectuó en 1.993 mediante la Ley 70, reglamentaria del artículo Transitorio 55° de la Constitución Política Nacional (CPN:1991). Finalmente, el pueblo rom (Gitano) avalado como grupo étnico por el Ministerio del Interior y de Justicia, a partir de 1999, mediante Resolución 022 del 2 de septiembre (Resolución: 1999).

Para las comunidades indígenas del departamento de Caldas y de todo el país los territorios tienen un valor incalculable, ya que ellos se encuentran todas las riquezas de los suelos, sus aguas, su flora, su fauna y sus tradiciones; es tanto el valor de sus territorios que por ello día a día todos sus esfuerzos y sus metas se centran en la recuperación de sus territorios indígenas, que siempre les perteneció y en los cuales están sus historias, sus tradiciones y sus saberes.

En los diferentes Resguardos y Asentamientos indígenas del departamento, se reconoce el intento de trascender el concepto de cultura, más allá de las manifestaciones artísticas de los pueblos. Es dar sentido a lo vivo, a lo humano a saber del ser indígena.

La comunidad indígena del departamento de Caldas desarrolla su posibilidad humana alrededor del territorio, entendido como el espacio necesario para que el grupo indígena pueda desarrollar las actividades económicas, sociales, políticas, artísticas y religiosas. Destacan el valor incalculable del territorio como riqueza

La tierra se concibe como un bien individual y propiedad colectiva y en ella un significado ancestral y de proyección cultural, donde se configuran los enclaves humanos, los recursos naturales y la explotación de sus materias primas y así se dan formas de organización propias.

Los indígenas del departamento de Caldas presentan en su caracterización el principio de respeto y autonomía desde su territorio y el apropiamiento de sus

³ En el Censo 93 se identificaron 81, no obstante el General de 2005 menciona 83 y hasta 87, muchos de ellos desaparecidos desde épocas de la Conquista. DANE. Colombia: una nación multicultural, su diversidad étnica, 2007, pp. 6 y 16.

saberes desde los Resguardos y Asentamientos: Existen diferencias en la propiedad, la función comunal y cultural y en las marcadas influencias de culturas extrañas que intensifican la aculturación, la pérdida de autonomía la autoridad y la organización propia, afloramiento de egoísmos e individualismo y falta de solidaridad en contra vía a principios espirituales y de ordenamiento del pueblo indígena.⁴

Su familia es nuclear, conformada por el padre, la madre, los hijos solteros y los abuelos, base de organización social.

Los mitos manifestación de trascendencia cultural, caracterización propia, estilo de vida y condición de humanidad en usos y costumbres.

La comunidad indígena del departamento de Caldas, tiene prácticas sociales como enclave humano alrededor de la tierra y territorio ancestral propio y de gran significado dentro de su cultura. A partir de sus estructuras organizativas de primero, segundo y tercer grado (Cabildo, CRIDEC, ONIC), realiza prácticas propias de acuerdo a sus usos, creencias y costumbres, como formas de expresión natural y reflejo de su pensamiento ancestral, dichas prácticas son de carácter religioso y espiritual donde se realizan ceremonias de armonización, sanación, protección y liberación, que buscan canalizar las energías del hombre en relación con el cosmos.

Otro grupo étnico presente en el departamento de Caldas es el denominado afrocolombiano, son descendientes de múltiples generaciones y procesos de mestizaje de los antiguos esclavos africanos. El término "afrodescendiente" denota a los descendientes de africanos que sobrevivieron a la trata esclavista en las Américas. Así mismo busca abarcar a todos los pueblos descendientes, directa o indirectamente, de la diáspora africana en el mundo.

Los términos afrocolombiano y afrodescendiente son equivalentes, ya que el primero se desprende del etnónimo afrodescendiente y denota una doble pertenencia: tanto a las raíces negro-africanas ("afro") como a la nación colombiana.

La población afrocolombiana o afrodescendiente se construye como un grupo étnico en la medida en que auto reconozca su ascendencia negro-africana y reside en todo el territorio nacional, ya sea en las cabeceras o en las áreas dispersas. Se concentra principalmente en las grandes ciudades del país y en sus áreas metropolitanas, en las dos costas colombianas, en el valle geográfico del río Cauca y en el valle del Patía. Algunos ejemplos de poblaciones afrocolombianas o afrodescendientes en las dos costas son los asentamientos étnico-territoriales con título de propiedad colectiva denominados "comunidades negras" por la Ley 70 o Ley de Negritudes,

⁴ Corporación Colombia Actuando. Caracterización de la comunidad indígena de Caldas. pág. 27, 2005.

especialmente en el Pacífico colombiano, y la comunidad de San Basilio de Palenque en el Caribe colombiano.

En las tierras cálidas del valle del Magdalena al oriente del departamento de Caldas, el antioqueño blanco no ha mostrado tendencia alguna por ubicarse allí, tampoco el cundí boyacense a quien poco atrae la tierra cálida y bochornosa, mientras que el llanero tolimense de ascendencia caribe mezclado con sangre española, predomina en las regiones al igual que algunos mulatos negros del grupo étnico ribereño del Magdalena Medio dedicados a la pesca, a las labores agropecuarias o al comercio.⁵

El interés por parte de los Ibéricos para la ocupación del territorio Caldense se fundamentaba en la industria minera, posteriormente surgieron las actividades agropecuarias.

La población Caldense se ha formado de la mezcla de los troncos étnicos: blanco, indígena y negro. El último es el menos difundido y habita el cañón del Cauca, principalmente en las localidades de Marmato y Supía y la zona ribereña del río Magdalena en el oriente Caldense.

La población afrocolombiana⁶ esta estructurada por los afrocaribeños o costeños que a su vez se subdividen en afroindígenas y fromestizos. Los primeros con presencia en la zona de Córdoba, Sucre y la Guajira. Los fromestizos irradiados por toda la zona atlántica.

Los afrocolombianos criollos son asentados en las regiones del Pacífico, el Urabá, San Basilio de Palenque, el Palenque de Uré entre otras, y en las grandes ciudades como Cali, Cartagena, Barranquilla, Medellín, Pereira y asentamientos en el Departamento de Caldas.

Las preferencias de los afrocolombianos por la cultura, esta concentrada en población residente en Manizales en las actividades artísticas de la música, canto, baile, poesía y literatura, por tener mayores oportunidades. En los demás municipios es menor, porque no existe concientización de las autoridades encargadas de facilitar los espacios y los medios.⁷

“La racionalidad del afrocolombiano en el departamento manifiesta diferentes posturas y refleja adaptabilidad al contexto, elemento mismo que inhibe el desarrollo y relleva sentimientos de marginalidad en lo económico, político y cultural.

El sujeto desarrolla prácticas sociales que destacan fraternidad y concede gran importancia a lo humano, evidencia conocimiento de la etnia pero a la vez sus prácticas inhiben el desarrollo humano que le aleja de su identidad por interacción con otras étnias”.⁸

⁵ Orozco Ramírez, Miguel. Apartes en Monografía Departamental de Caldas, 2001.

⁶ Perea, Teolindo Fabio. Apartes en la etnoeducación y la cátedra de estudios Afrocolombianos, 1992.

⁷ Corporación Colombia Actuando. Caracterización de la comunidad Afrocolombiana en Caldas, 2004.

⁸ Ibid

3.2 Pertenencia étnica

De acuerdo con los resultados censales de 2005, se estableció como aparece en cuadro 3.2.1 la distribución de la población étnica en el departamento de Caldas.

La población indígena del departamento de Caldas, se encuentra ubicada en su mayoría en los municipios de Riosucio, Risaralda, Belalcazar y Supía según cifras del censo 2005. Un alto porcentaje de la población afrocolombiana en el departamento esta ubicada en los municipios de Marmato y Supía porque allí llegaron los primeros colonizadores con esclavos procedentes del Chocó a explotar los yacimientos de oro existentes en la zona y en menor porcentaje en el corregimiento de Arauca, Palestina y la Dorada.⁹

Cuadro 3.2.1
Caldas. Pertenencia étnica
2005

Grupo étnico	Población	Participación
Total	898.490	100,0
Indígena	38.271	4,3
Afrocolombiano	22.659	2,5
Ninguno de los anteriores	830.114	92,4
No informa	7.446	0,8

Fuente: DANE

3.3 Indicadores de bienestar según composición étnica

Entre otros indicadores de bienestar se encuentran la educación, el ayuno, los servicios públicos, la salud y algunas variables del hogar.

3.3.1 Educación

Se entiende como aquella educación que se ofrece a grupos o comunidades que integran la nacionalidad y que posean una cultura, una lengua, unas tradiciones y unos fueros propios y autóctonos. Esta educación debe estar ligada al ambiente, a procesos productivos, al proceso social y cultural, con el debido respeto de sus creencias y tradiciones.

Educación para los Grupos Étnicos: es la educación ofrecida a las comunidades con tradiciones culturales propias, ligadas al ambiente, al proceso productivo, social y cultural, respetando sus creencias y tradiciones (Ley 115 de 1994 - Ley General de Educación- Capítulo III).

El surgimiento de la etnoeducación para las comunidades indígenas en Colombia comienza en la década de los 70 en algunas comunidades del país,

⁹ Orozco Ramírez, Miguel. Monografía Departamental de Caldas, 2001.

entre las que podemos mencionar como experiencias más antiguas las de los Arahuacos de la Sierra Nevada de Santa Marta, los Paeces y Guambianos del Cauca y los Sicuani del Meta y del Vichada.

En la década de los 80 se creó la Organización Nacional Indígena de Colombia, ONIC, y empieza un intercambio entre todos sus integrantes que fortalece e inicia nuevos procesos de etnoeducación en otras regiones.

En este mismo período las comunidades afrocolombianas inician experiencias de etnoeducación en distintas regiones, entre las cuales se puede mencionar como más antiguas las de San Basilio de Palenque en Bolívar, la del Archipiélago de San Andrés y Providencia y la de Villa Paz en el Valle del Cauca, entre otras.

Cuadro 3.3.1

Caldas. Tasas de nivel de educación por grupo étnico¹
2005

Nivel escolar	Total	Indígena	Afrocolombiano	Ninguno de los anteriores
Ninguno	8,8	11,2	10,5	8,6
Preescolar	3,8	3,3	3,3	3,9
Primaria	41,2	55,8	45,8	40,7
Secundaria	18,2	14,4	17,6	18,5
Media	16,8	11,7	15,1	17,2
Normalista	0,3	0,4	0,3	0,3
Superior	10,0	2,2	6,9	10,6
No informa	0,8	1,1	0,4	0,2

Fuente: DANE

1/ Incluye individuos de 3 en adelante

En los diferentes pueblos, la comunidad y la educación están íntimamente relacionadas. La existencia de las dos fortalece mutuamente el vivir comunitario, los núcleos familiares que constituyen las comunidades, y éstas a su vez representan las unidades primeras y fundamentales para los pueblos.

De acuerdo con los resultados censales de 2005, la población con nivel de educación primaria fue la más representativa en el departamento con el 41,2%, seguida de secundaria y media con el 18,2% y 16,8% respectivamente. El 10,0% de la población registran una formación superior.

Comparando los dos grupos mas representativos del departamento encontramos, que la población indígena registra un mayor porcentaje con nivel de educación primaria (55,8%) que los afrocolombianos (45,8%), en cambio la población con mayor nivel de educación secundaria y media fue la afrocolombiano con el 17,6% y 15,1%, superior en 3,2 y 3,4 puntos porcentuales respectivamente a la indígena. Los afrocolombianos con el 6,9% tienen mayor formación superior a la indígena.

3.3.2 Ayuno

Ayuno es la abstinencia en el consumo de alimentos (principalmente comida, pero también muy a menudo bebida), que se prolonga durante un plazo más largo del habitual.¹⁰

El ayuno de acuerdo a las cifras censales del 2005 en el total de la población es del 4,5%, situación que es más notoria en el afrocolombiano con el 6,6%.

Cuadro 3.3.2
Caldas. Población con días de ayuno según grupo étnico
2005

Grupo étnico	Participación
Total	4,5
Indígena	4,6
Afrocolombiano	6,6
Ninguno de los anteriores	4,4

Fuente: DANE

3.3.3 Servicios públicos

Las comunidades indígenas del departamento en un 94,6% cuentan con el servicio de energía eléctrica, el 84,8% tiene agua potable. En lo relacionado al servicio de alcantarillado el 64,7% cuentan con este servicio. Con respecto a las comunicaciones telefónicas se observa una diferencia notoria en este servicio, representado un bajo porcentaje (16,8%).

La mayoría de la población afrocolombiana cuenta con energía eléctrica en un 97,8%. En lo correspondiente al acueducto el 83,3% tienen este servicio y el 78,5% con alcantarillado. Un escaso 36,7% poseen líneas telefónicas.

Cuadro 3.3.3
Caldas. Población con servicios públicos según grupo étnico
2005

Grupo étnico	Energía eléctrica	Acueducto	Alcantarillado	Teléfono
Total	98,3	87,7	83,0	50,4
Indígena	94,6	84,8	64,7	16,8
Afrocolombiano	97,8	83,3	78,5	36,7
Ninguno de los anteriores	98,5	88,1	84,1	52,5

Fuente: DANE

¹⁰ "Ayuno," Enciclopedia Microsoft® Encarta® Online 2009
<http://es.encarta.msn.com> © 1997-2009 Microsoft Corporation. Reservados todos los derechos.

3.3.4 Seguridad social

Protección social en salud para grupos étnicos Teóricamente, los planteamientos de la Protección Social responden a los requerimientos de los grupos étnicos porque: permiten involucrar a los pueblos indígenas en el sistema; promueven el respeto y fortalecimiento de la diversidad étnica; integran y complementan las estrategias de manejo de riesgos en salud y los actores involucrados; impulsan el diálogo social y la concertación de la política pública de protección social; reconocen que los contenidos y alcance de la salud y el bienestar dependen de los factores y construcciones sociales propios de cada grupo étnico; abren las puertas al diseño de modelos interculturales de salud y al encuentro de las medicinas tradicional e institucional.¹¹

Cuadro 3.3.4

Caldas. Afiliación a seguridad social según grupo étnico
2005

Grupo étnico	ISS	Régimenes especiales	EPS	ARS	Ninguna	Sin información
Total	9,4	2,7	35,3	34,3	16,0	2,4
Indígena	3,5	1,9	65,1	13,3	15,2	1,0
Afrocolombiano	7,3	2,2	28,4	42,7	18,5	1,0
Ninguno de los anteriores	9,8	2,7	34,5	35,4	16,1	1,5

Fuente: DANE

De acuerdo con las cifras arrojadas por el censo 2005, el total de los grupos del departamento se encuentran afiliados a una EPS y ARS en un 35,3% y 34,3% respectivamente. Entre los grupos étnicos más representativos del departamento, los indígenas se encuentran afiliados en mayor porcentaje a una EPS (65,1%) que los afrocolombianos (28,4%). Además, las cifras censales muestran como estos últimos en un 18,5% no están inscritos a ningún tipo de seguridad social.

3.3.5 Utensilios del hogar

En la población total del departamento existe un significativo grupo de hogares que poseen como utensilios del hogar el televisor a color y la nevera, notándose una mayor preferencia por el primero (79,3%) que por el segundo (72,4%); un escaso porcentaje posee lavadora (31,4%) y apenas el 15,7% de los hogares cuentan con un computador.

En cuanto a los grupos más significativos los afrocolombianos cuentan con mas televisores a color y neveras en sus hogares (75,1% y 69,1% respectivamente) que los indígenas.

¹¹ Restrepo, Olga Luz. Periódico Actualidad étnica, Febrero 4 de 2005

Cuadro 3.3.5
Caldas. Población con utensilios del hogar según grupo étnico
2005

Grupo étnico	Nevera	Lavadora	Televisor a color	Computador
Total	72,4	31,4	79,3	15,7
Indígena	49,0	7,1	59,9	2,7
Afrocolombiano	69,1	15,5	75,1	6,8
Ninguno de los anteriores	73,9	33,2	80,7	16,6

Fuente: DANE

3.4 Conclusiones

El reconocimiento de los grupos étnicos en el departamento de Caldas constituye el referente conceptual de identidad y posibilita la creación de nuevas formas de trascender en los económico, social y cultural.

En el departamento de Caldas los niveles de cubrimiento de energía, acueducto y alcantarillado en los grupos étnicos son satisfactorios.

Uno de los aspectos de mayor importancia en la identidad cultural de un pueblo, es la comida, porque en ella está, los productos cultivados, los alimentos sagrados y medicinales, las formas de preparación que varían de una comunidad a otra.

Al hablar de las condiciones sociales de los grupos étnicos es importante considerar los siguientes aspectos: Sistemas de alimentación propios, diversidad biológica, agrícola y conocimientos tradicionales, medios de vida tradicionales, idioma, valores, visión del mundo, prioridades y objetivos. Todo esto en el marco de una cultura propia. En este sentido, al hablar de pobreza, desarrollo e identidad hay que considerar su propia percepción y no los esquemas que corresponden a otras colectividades sociales.

La etnoeducación debe ser el reconocimiento a los indígenas del derecho a una educación integral que celebre su identidad étnico cultural, garantice un servicio educativo eficiente, proporcione los conocimientos para comprender la realidad comunitaria, nacional y mundial, capacite en el manejo de la técnica y la ciencia, y prepare a la juventud para saber y poder aprovechar y explotar racionalmente sus recursos naturales y económicos, honrando sus condiciones de desarrollo humano.

La educación de los Grupos Étnicos hace parte del servicio público educativo y se sustenta en un compromiso de elaboración colectiva, donde los distintos miembros de la comunidad en general, intercambian saberes y vivencias con miradas a mantener, recrear y desarrollar un proyecto global de vida de acuerdo a su cultura, su lengua, sus tradiciones y sus dominios propios y autóctonos.

4. RESULTADOS DE LA ENCUESTA SOBRE AMBIENTE Y DESEMPEÑO INSTITUCIONAL DEPARTAMENTAL 2007-2008

Elaborado por: Alejandro Ramos Hernández¹²

Introducción

En el marco del proyecto de Estadísticas Políticas y Culturales – EPYC-, el DANE ha diseñado e implementado encuestas dirigidas a los servidores públicos con el fin de producir información que permita caracterizar aspectos relacionados con el ambiente y el desempeño de las instituciones del Estado.

Inicialmente, se consultó a los servidores públicos de las entidades del orden nacional del nivel central a través de la Encuesta sobre Ambiente y Desempeño Institucional – EDI. A partir del año 2007 se amplió el espectro de la investigación con la Encuesta sobre Ambiente y Desempeño Institucional Departamental – EDID – la cual tiene como objetivo contar con información confiable acerca de la percepción de los servidores sobre el nivel de desarrollo institucional de la administración pública de las entidades territoriales departamentales y del Distrito Capital, así como indagar sobre el ámbito de las relaciones intergubernamentales con el gobierno nacional.

De esta manera, la EDID constituye una herramienta analítica para el diseño de políticas y estrategias orientadas al fortalecimiento del sector público colombiano; y además brinda un marco de referencia y evaluación sobre el funcionamiento de las entidades departamentales y distritales.

Para este documento se presentan los resultados en tres secciones, la primera describe las características técnicas de la encuesta; la segunda presenta los principales resultados para las dimensiones correspondientes al ambiente y desempeño tanto en el ámbito administrativo como político de las entidades territoriales. Finalmente, en la tercera sección se presentan algunas conclusiones sobre los resultados obtenidos.

4.1 Características técnicas

El universo de estudio de la encuesta son los servidores públicos de planta, pertenecientes a la administración pública departamental, con mínimo un año de vinculación a la entidad. En el año 2008, el DANE consultó a 4 035 servidores públicos de las entidades del nivel central, correspondientes a las 32 gobernaciones y el Distrito Capital.

¹² Politólogo especialista en Gobierno Municipal. DIRPEN – DANE. Basado en el documento: Resultados Generales 2008 Encuesta sobre ambiente y desempeño Institucional departamental – EDID –, DANE. Febrero 2009.

En el cuestionario se indagó la percepción de los servidores públicos territoriales sobre el ambiente y el desempeño de sus entidades en dos aspectos principales: a) aspectos administrativos relacionados con la contratación, la planeación, la gestión pública y el bienestar laboral; y b) aspectos políticos abordando temas de liderazgo, competencias territoriales y rendición de cuentas de los gobiernos centrales de cada entidad territorial, tal como se presenta en el siguiente gráfico:

Gráfico 4.1.1
Mapa conceptual EDID

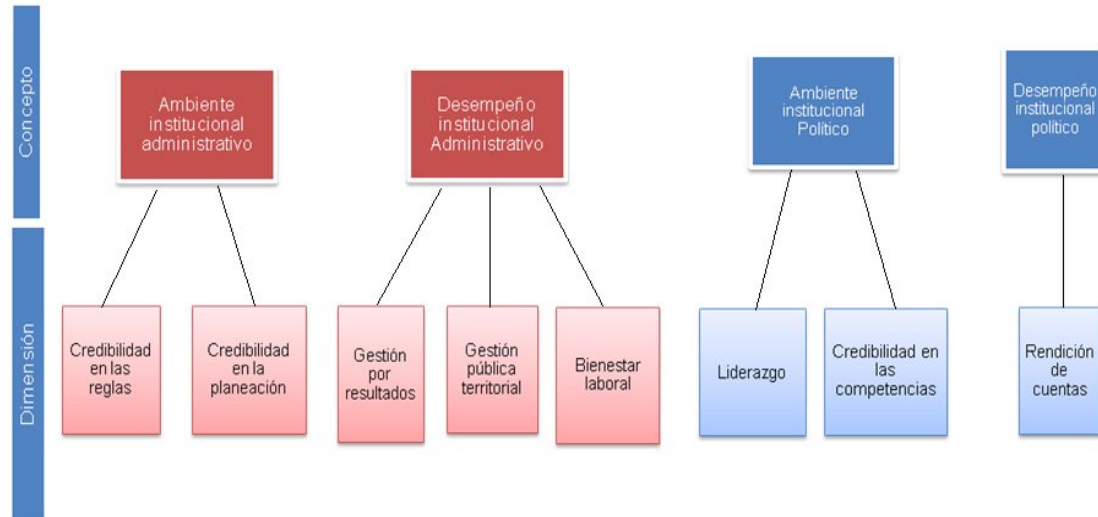

Fuente: DANE. Encuesta sobre Ambiente y Desempeño Institucional Departamental –EDID.

Para la interpretación de los principales resultados de la investigación es necesario tener en cuenta que los datos presentados, tienen un carácter cualitativo y se basan exclusivamente en las percepciones o creencias de los servidores públicos respecto a acciones o comportamientos esperados de la entidad territorial. En este sentido no pretende ofrecer una caracterización total de la realidad analizada

Los encuestados son consultados sobre diversos tópicos a lo largo del cuestionario relacionados con el ambiente y desempeño administrativo y político en sus entidades, cada pregunta del formulario presenta cuatro opciones de respuestas cualitativas, que para efectos de cálculo reciben un valor entre 1 y 5, en donde 1 es la situación menos deseable y 5 el escenario óptimo.¹³

Las respuestas de cada variable son agregadas y se promedian hasta conformar cada una de las dimensiones de análisis propuestas; de esta

¹³ Esta escala es compatible con los instrumentos de diagnóstico de la situación del servicio civil que ha diseñado el programa de Gobernabilidad Pública del Banco Mundial. Para ampliar información véase Banco Mundial. 2000. "Public officials and their institutional environment: An analytical model for assessing the impact of institutional change on public sector performance". Policy Research Working Paper No. 2427, World Bank, Washington D.C.

manera el resultado de cada una de las estimaciones por dimensión corresponde a promedios aritméticos que varían entre 1 y 5, en donde para cada promedio obtenido, el coeficiente de estimación (cve) tiende a ser inferior al 5%.¹⁴

Para este informe, se presentan los resultados por dimensión correspondientes al total territorial y destacando los tres departamentos con promedios más altos y los tres con promedios más bajos, los cuales adicionalmente se presentan comparados frente a los resultados obtenidos en el año 2007¹⁵. Los resultados por dimensión para cada uno de los 32 departamentos y el Distrito Capital pueden ser consultados en la sección de anexos.

4.2 Resultados por dimensiones de análisis

4.2.1 Ambiente institucional administrativo

Para caracterizar el desarrollo institucional de las entidades territoriales desde lo administrativo, se asume el ambiente institucional como la disposición que existe dentro de la entidad territorial para seguir reglas en la contratación y planear su desarrollo.

Con respecto al ambiente administrativo se desarrollaron las siguientes dimensiones:

Dimensión	Definición
Credibilidad en las reglas	Reconocimiento de la aplicación de procedimientos legales en la administración del personal de planta, y de criterios meritocráticos en la contratación de bienes
Credibilidad en la planeación	Reconocimiento del grado de cumplimiento de criterios de coordinación interinstitucional en la formulación del plan de desarrollo del ente territorial.

Para el total territorial en el año 2008 el indicador de credibilidad en las reglas se situó en 3,53, casi dos décimas más que el valor observado en el año 2007. El indicador de credibilidad en la planeación obtuvo un resultado de 3,67.

¹⁴ El coeficiente de variación estimado (cve) es el valor que expresa precisión de la estimación. Para aquellas dimensiones en las cuales este valor es cero, corresponde a entidades donde la recolección de información se hizo por censo y no por muestra.

¹⁵ La comparación con los resultados 2007 se presenta para las dimensiones en los cuales los resultados son comparables, teniendo en cuenta que para el diseño de la encuesta en el año 2008 se incorporaron nuevas dimensiones de análisis.

Gráfico 4.2.1.1
Total territorial. Ambiente Institucional Administrativo 2007-2008, según dimensión

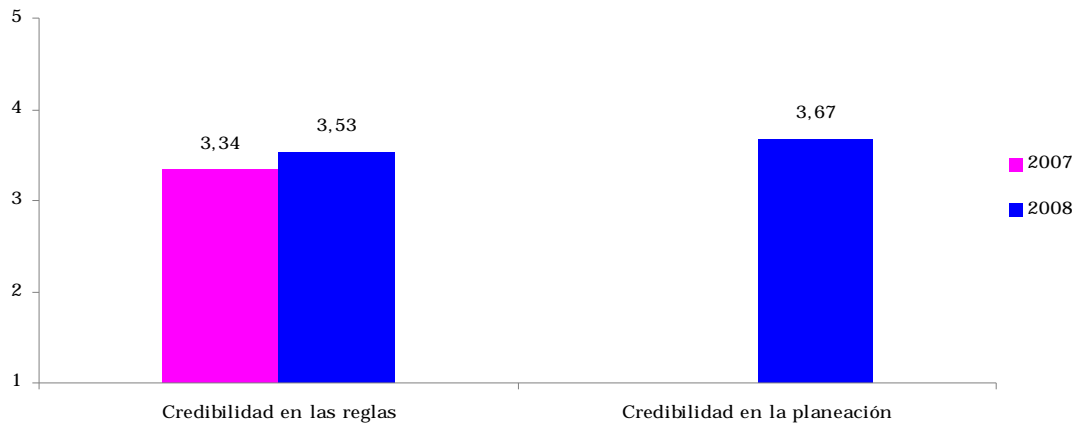

Fuente: DANE. Encuesta sobre Ambiente y Desempeño Institucional Departamental -EDID.

A nivel departamental, la dimensión de credibilidad en las reglas obtuvo los mayores valores en los departamentos de Arauca (4,16) Chocó (4,1) y Quindío (4,0); mientras que los departamentos con menores valores fueron Putumayo (3,18), Guanía (2,98) y Guaviare (2,97).

Gráfico 4.2.1.2
Credibilidad en las Reglas 2007- 2008. Entidades territoriales representativas

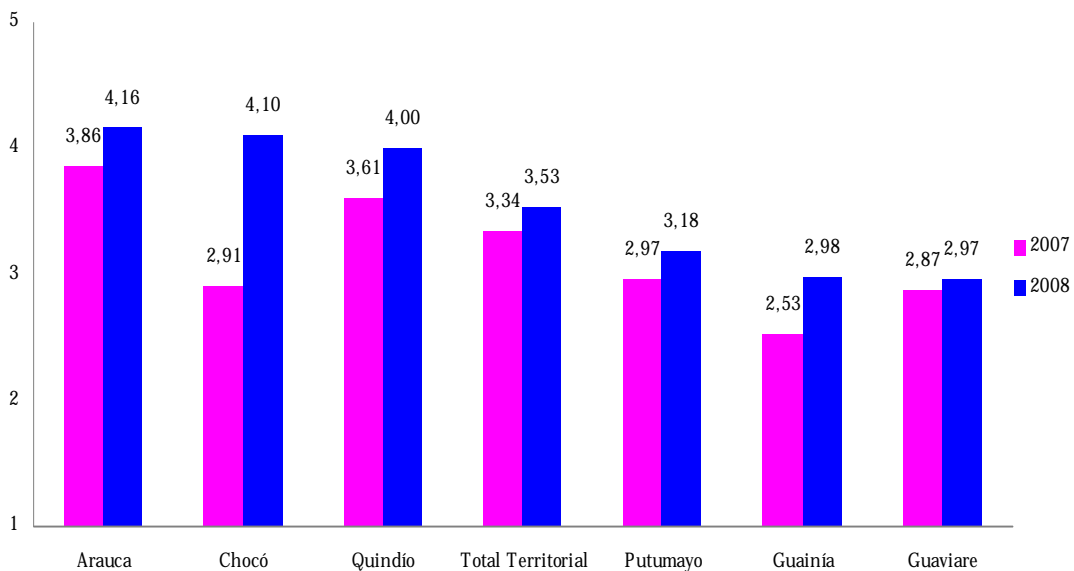

Fuente: DANE. Encuesta sobre Ambiente y Desempeño Institucional Departamental -EDID.

Con respecto a la credibilidad en la planeación los mayores valores se encontraron en los departamentos de Arauca (4,23), Quindío (4,19) y

Atlántico (4,07). A su vez los menores valores se registraron en los departamentos de Guaviare (3,26), Casanare (3,26) y Guanía (3,06).

Gráfico 4.2.1.3
Credibilidad en la Planeación 2008. Entidades territoriales representativas

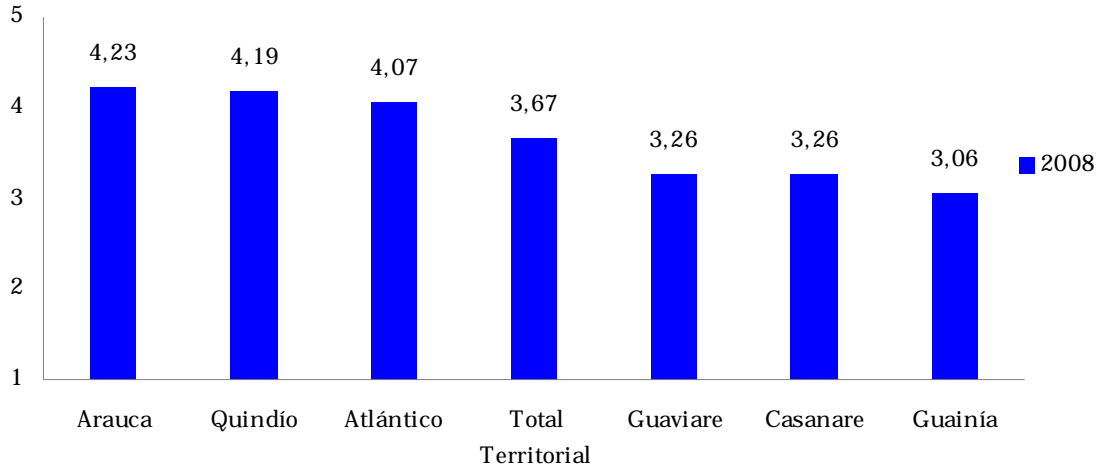

Fuente: DANE. Encuesta sobre Ambiente y Desempeño Institucional Departamental -EDID.

4.2.2 Desempeño institucional administrativo

El concepto de desempeño administrativo hace referencia a la capacidad de la entidad territorial para adoptar un modelo de gestión pública por resultados y motivar a los servidores públicos. Con este propósito se definieron las siguientes dimensiones de estudio:

Dimensión	Definición
Gestión por resultados	Capacidad de implementar herramientas de gestión para el cumplimiento de los objetivos y estrategias del ente territorial.
Gestión pública territorial	Capacidad del ente territorial para cumplir con los objetivos trazados en la prestación de los servicios a su cargo.
Bienestar laboral	Satisfacción del servidor en términos del reconocimiento de su labor y la reputación que ha adquirido por trabajar en la entidad.

Para estas dimensiones de análisis los resultados obtenidos en el año 2008 comparados con el 2007, registraron aumentos con respecto a la valoración de la gestión por resultados y especialmente en la percepción de la gestión pública territorial. Sin embargo, se evidenció una caída de casi dos décimas con respecto a la dimensión de bienestar laboral.

Gráfico 4.2.2.1
Total territorial. Desempeño Institucional Administrativo 2007-2008, según dimensión

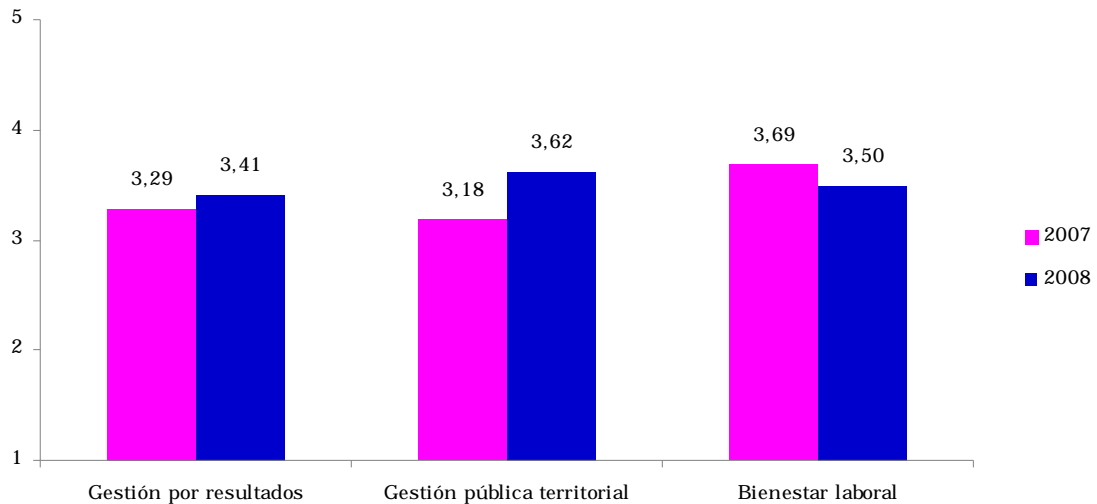

Fuente: DANE. Encuesta sobre Ambiente y Desempeño Institucional Departamental -EDID.

A nivel territorial, para la dimensión de gestión por resultados los mayores valores se registraron en los departamentos de Arauca (3,81), Risaralda (3,66) y Quindío (3,64). Para estos departamentos se destaca la disminución en los valores obtenidos con respecto al año 2007, mientras de los tres departamentos que registraron los menores valores, dos aumentaron sus resultados con respecto al año anterior.

Gráfico 4.2.2.2
Gestión por Resultados 2007- 2008. Entidades territoriales representativas

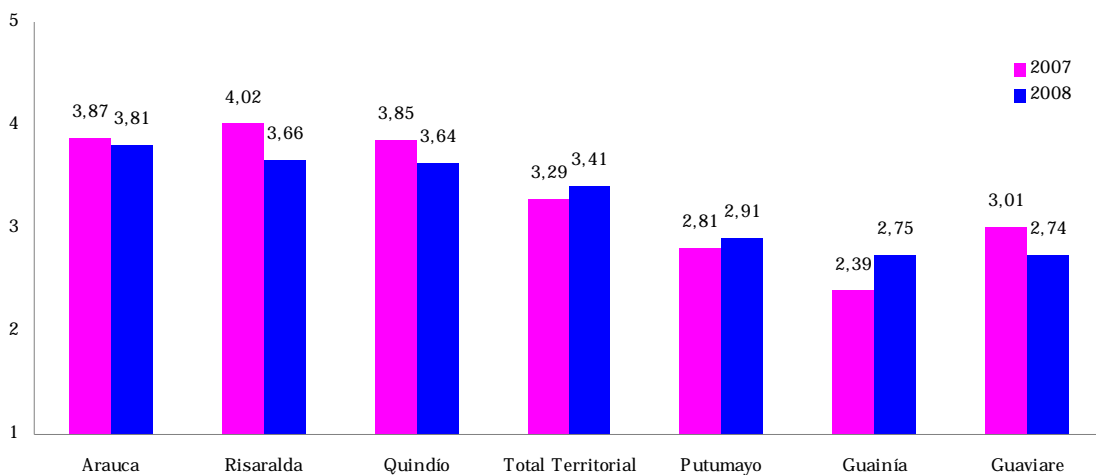

Fuente: DANE. Encuesta sobre Ambiente y Desempeño Institucional Departamental -EDID.

Con respecto a la gestión pública territorial los valores más altos se ubicaron en los departamentos de Arauca (4,12) Quindío (4,05) y Risaralda (3,97). Vale la pena resaltar el aumento registrado para el total territorial entre los resultados del año 2007 y el 2008, lo cual se refleja igualmente en los departamentos con mayores y menores resultados.

Gráfico 4.2.2.3
Gestión Pública Territorial 2007- 2008. Entidades territoriales representativas

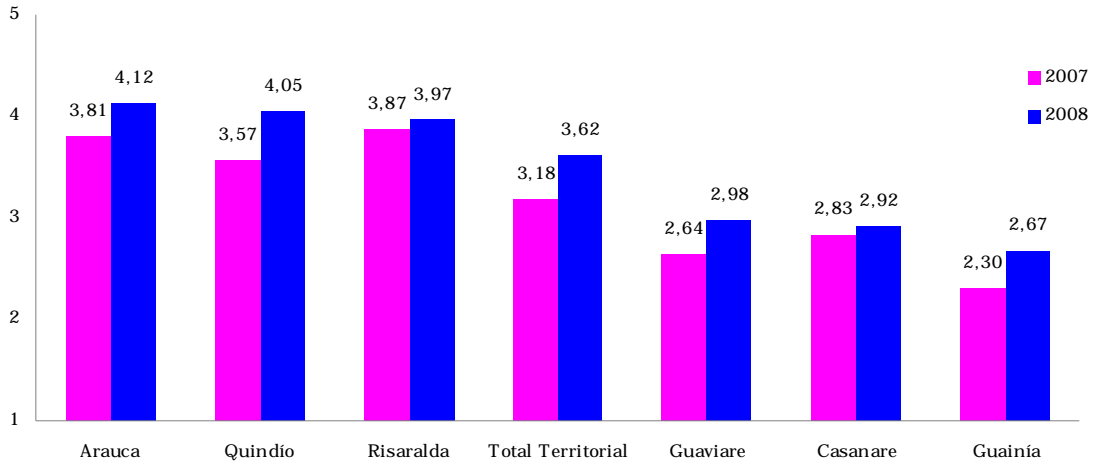

Fuente: DANE. Encuesta sobre Ambiente y Desempeño Institucional Departamental -EDID.

Frente al Bienestar laboral los departamentos con mayores valores fueron Chocó (3,70), Arauca (3,67) y Quindío (3,67); mientras que los valores más bajos fueron reportados por los departamentos de Caldas (3,38), Cauca (3,38) y Cundinamarca (3,36). En este aspecto, se destaca la reducción en los resultados obtenidos por departamento y para el total territorial.

Gráfico 4.2.2.4
Bienestar Laboral 2007- 2008. Entidades territoriales representativas

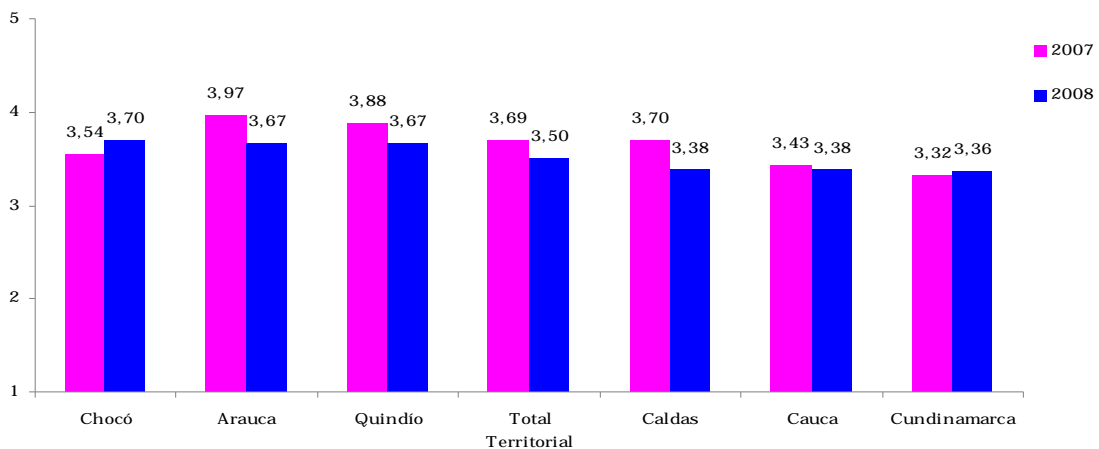

Fuente: DANE. Encuesta sobre Ambiente y Desempeño Institucional Departamental -EDID.

4.2.3 Ambiente institucional político

Para caracterizar el desarrollo institucional de las entidades territoriales desde lo político se asume el ambiente institucional político como la credibilidad en las condiciones que posee el gobernante del ente territorial para liderar el bienestar del territorio.

Para este concepto en el año 2008 se contemplaron dos dimensiones de estudio que se describen a continuación:

Dimensión	Definición
Liderazgo	Capacidad del gobierno local para promover el desarrollo del territorio.
Credibilidad en las competencias	Pertinencia de las funciones otorgadas al ente territorial en el marco de la política de descentralización.

Gráfico 4.2.3.1
Total territorial. Ambiente Institucional Político 2007-2008, según dimensión

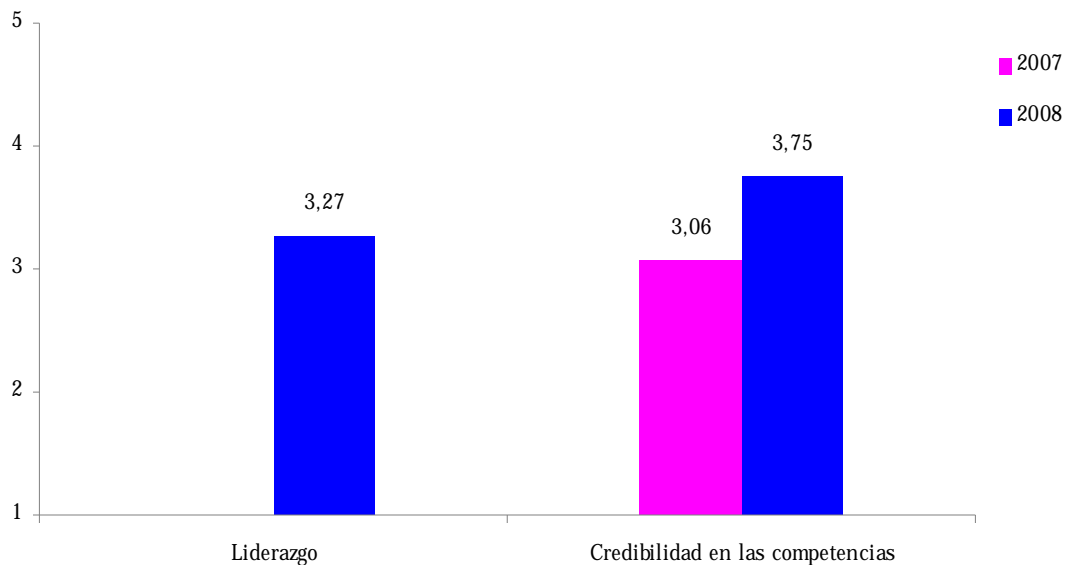

Fuente: DANE. Encuesta sobre Ambiente y Desempeño Institucional Departamental -EDID.

La dimensión de liderazgo obtuvo una valoración para el total territorial de 3,27 para el año 2008. El departamento del Chocó obtuvo el mayor valor en esta dimensión (3,74), seguido por los departamentos de Nariño (3,63) y Quindío (3,60).

Gráfico 4.2.3.2
Credibilidad en las competencias 2007- 2008. Entidades territoriales representativas

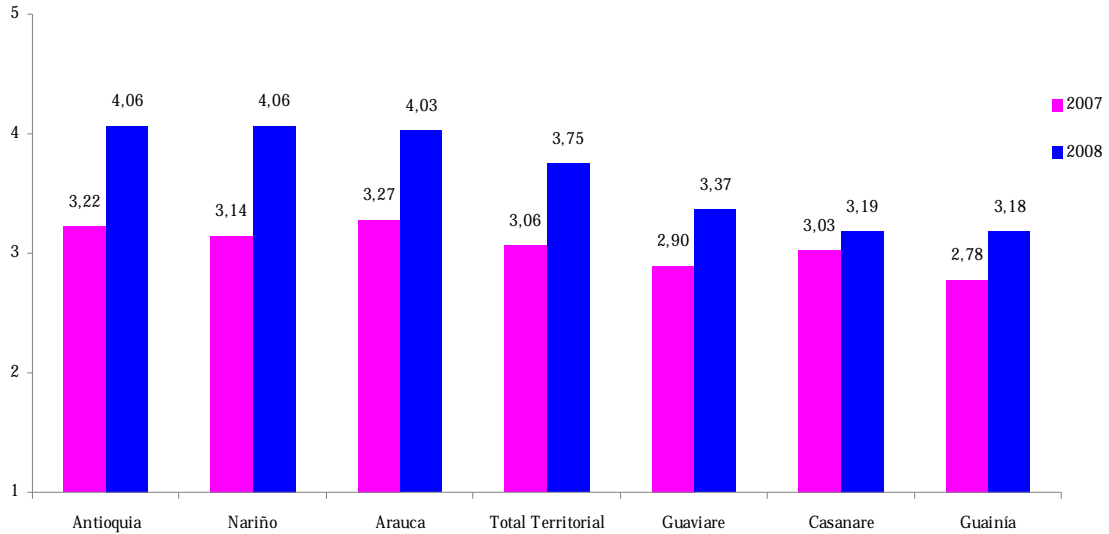

Fuente: DANE. Encuesta sobre Ambiente y Desempeño Institucional Departamental –EDID.

Para el total territorial se registra un avance considerable en la dimensión de credibilidad en las competencias pasando de 3,06 en 2007 a 3,75 en 2008.

Frente a esta dimensión los mayores valores fueron registrados en los departamentos de Antioquia (4,06) Nariño (4,06) y Arauca (4,03); mientras que los valores más bajos se encontraron en los departamentos de Guaviare (3,37), Casanare (3,19) y Guanía (3,18).

Gráfico 4.2.3.3
Liderazgo 2008. Entidades territoriales representativas

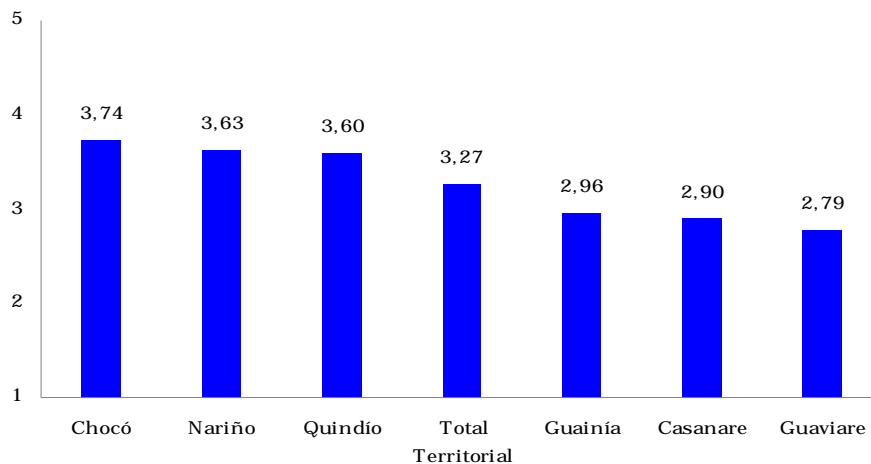

Fuente: DANE. Encuesta sobre Ambiente y Desempeño Institucional Departamental –EDID.

4.2.4 Desempeño institucional político

Este concepto hace referencia a la capacidad de la entidad territorial para informar sobre sus procesos (gestión, presupuesto y contratación) y para contrarrestar la aparición de prácticas irregulares. Para este concepto, en el año 2008 se contempló la siguiente dimensión:

Dimensión	Definición
Rendición de Cuentas	Capacidad del ente territorial para entregar al ciudadano información clara, completa y oportuna; y para contrarrestar la incidencia de prácticas irregulares.

El valor del indicador de rendición de cuentas de la administración pasó de 2,75 en 2007, a 3,62 en 2008.

Gráfico 4.2.4.1
Total territorial. Desempeño Institucional Político 2007-2008, según dimensión

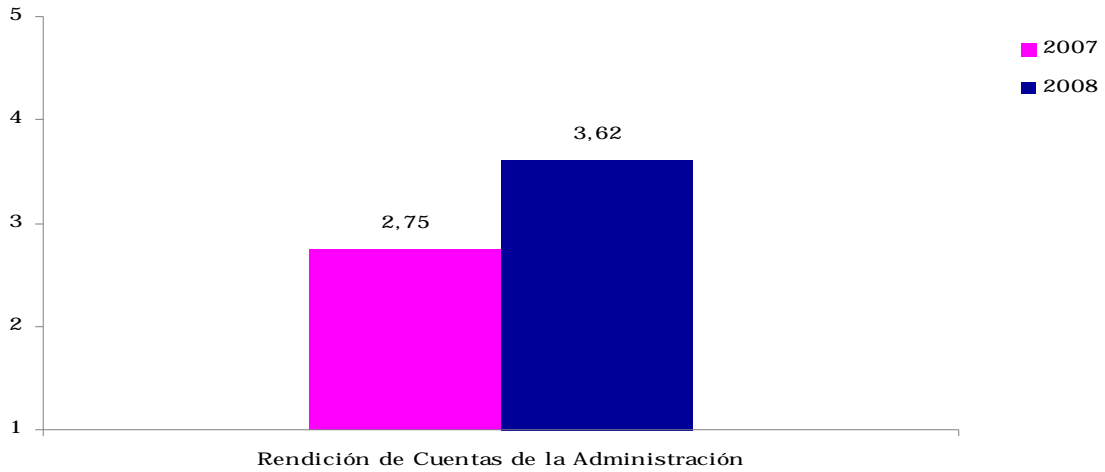

Fuente: DANE. Encuesta sobre Ambiente y Desempeño Institucional Departamental -EDID.

Con respecto a la rendición de cuentas de la administración, los mayores resultados fueron registrados en el departamento del Quindío (4,16) seguidos por los departamentos de Arauca (4,07) y Chocó (4,06); mientras que menores valores se reportaron en los departamentos de Casanare (3,13), Guaviare (2,99) y Guanía (2,97).

Gráfico 4.2.4.2
Rendición de Cuentas de la Administración 2007- 2008. Entidades territoriales representativas

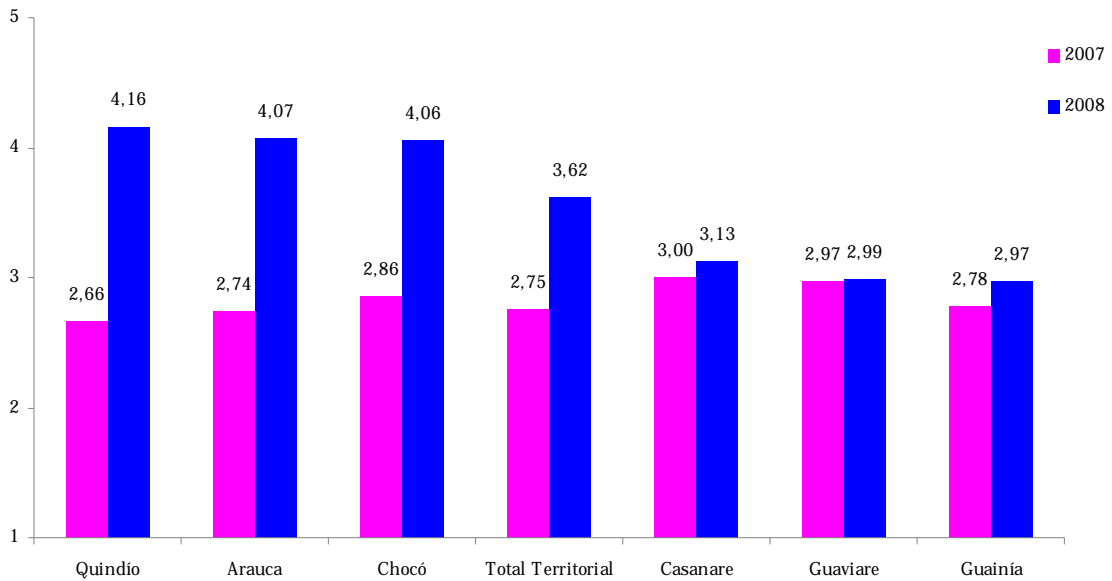

Fuente: DANE. Encuesta sobre Ambiente y Desempeño Institucional Departamental -EDID.

Conclusiones

Los resultados obtenidos en la EDID para el 2008 deben considerarse teniendo en cuenta que fue un año de transición con la posesión de los gobernadores electos y los cambios administrativos en las entidades territoriales. Sin embargo, resulta interesante destacar como los resultados más altos para cada una de las dimensiones de estudio analizadas, corresponden por lo general a los departamentos de Arauca, Quindío y Chocó: Mientras que los resultados más bajos corresponden por lo general a los departamentos de Casanare, Guaviare y Guainía, con excepción de la dimensión de bienestar laboral en donde el menor resultado es obtenido por el departamento de Cundinamarca.

Teniendo en cuenta estos resultados, llama la atención que departamentos importantes como el Valle del Cauca y Cundinamarca, no se ubican entre los mayores resultados y por el contrario, tienden a encontrarse por debajo del promedio para el total territorial.

Específicamente, para el caso de Bogotá, se observan los resultados más altos con respecto a las dimensiones relacionadas con la capacidad de gestión territorial; sin embargo, las dimensiones relacionadas con el liderazgo y la planeación obtuvieron resultados inferiores al total territorial.

Los resultados de la EDID brindan elementos de análisis que pueden contribuir a identificar fortalezas y debilidades en el desarrollo

organizacional de las entidades territoriales. Adicionalmente, el estudio sistemático de las dimensiones de análisis y las variables que las componen, permiten la posibilidad de hacer seguimiento al desarrollo de la administración pública territorial e identificar áreas específicas de intervención para el fortalecimiento institucional.

Finalmente, es importante destacar la EDID es un instrumento en continuo desarrollo para reflejar de mejor manera la complejidad y los continuos cambios presentes en el desarrollo organizacional territorial. De esta manera, se busca invitar a los entes gubernamentales y a la comunidad académica, a participar en el análisis de los resultados y contribuir al fortalecimiento de los instrumentos de medición sobre la gestión pública territorial.

ANEXOS

Anexo A

Ambiente Institucional Administrativo 2008. Resultados por entidad territorial.

ENTIDAD TERRITORIAL	RESULTADO 2008	cve 2008	RESULTADO 2007	cve 2007
Arauca	4,20	0,42	3,61	0,11
Quindío	4,09	0,69	3,48	0,84
Chocó	4,08	0,00	2,90	1,67
Atlántico	4,01	1,26	3,56	1,01
Vichada	3,93	0,00	3,33	0,00
Sucre	3,90	1,32	3,29	2,04
Risaralda	3,87	1,20	3,77	2,36
Nariño	3,87	1,01	3,59	1,38
Bolívar	3,78	2,05	3,09	1,88
Norte de Santander	3,78	1,06	3,16	1,79
Santander	3,75	2,53	3,32	1,69
Magdalena	3,73	0,99	3,03	0,87
Huila	3,73	1,15	3,50	1,29
Caquetá	3,67	0,74	2,98	0,56
Meta	3,66	1,62	3,19	2,26
Amazonas	3,66	0,00	2,75	0,00
Boyacá	3,65	1,14	3,44	1,12
La Guajira	3,62	2,42	2,92	1,53
Córdoba	3,61	1,27	3,06	1,54
Antioquia	3,61	1,86	3,34	1,50
Caldas	3,61	1,18	3,57	2,18
Total Territorial	3,60	0,48	3,26	0,52
Cundinamarca	3,57	1,40	3,05	1,14
Cesar	3,56	2,53	3,23	1,31
Tolima	3,53	1,45	3,21	1,30
Bogotá D.C.	3,52	1,03	3,43	2,03
Cauca	3,48	1,38	2,97	0,96
Archipiélago de San Andrés, Providencia y Santa Catalina	3,46	2,11	2,98	1,42
Valle del Cauca	3,37	1,09	3,10	0,98
Vaupés	3,30	0,00	2,96	0,00
Putumayo	3,28	0,00	3,08	0,00
Casanare	3,26	1,90	2,95	1,21
Guaviare	3,12	0,00	2,87	2,06
Guainía	3,02	0,00	2,74	0,00

Fuente: DANE. Encuesta sobre Ambiente y Desempeño Institucional Departamental -EDID.

Anexo B

Credibilidad en las Reglas 2008. Resultados por entidad territorial.

ENTIDAD TERRITORIAL	RESULTADO 2008	cve 2008	RESULTAD O 2007	cve 2007
Arauca	4,16	0,52	3,86	0,18
Chocó	4,10	0,00	2,91	1,59
Quindío	4,00	1,03	3,61	0,80
Vichada	3,97	0,00	3,41	0,00
Atlántico	3,94	1,74	3,73	1,32
Nariño	3,92	1,28	3,82	1,35
Sucre	3,74	2,23	3,38	1,75
Huila	3,73	1,40	3,56	1,47
Risaralda	3,73	1,71	3,88	1,65
Bolívar	3,67	2,94	3,39	1,50
Boyacá	3,65	1,41	3,53	1,27
Magdalena	3,60	1,64	2,98	0,83
Cesar	3,59	3,09	3,35	1,32
Norte de Santander	3,57	1,57	3,08	1,57
Santander	3,56	4,05	3,45	1,56
Bogotá D.C.	3,55	1,44	3,51	1,02
Total Territorial	3,53	0,69	3,34	0,32
Caquetá	3,49	0,97	3,18	0,56
Meta	3,49	2,44	3,29	1,86
Cauca	3,49	1,58	2,86	1,25
Amazonas	3,48	0,00	2,68	0,00
Antioquia	3,47	2,75	3,31	1,34
Archipiélago de San Andrés, Providencia y Santa Catalina	3,45	2,33	3,05	1,44
Cundinamarca	3,44	2,06	2,86	1,36
Córdoba	3,44	1,71	3,09	1,66
Caldas	3,41	1,66	3,81	1,73
Tolima	3,37	1,87	3,28	1,37
Vaupés	3,34	0,00	2,92	0,00
La Guajira	3,32	3,92	2,95	1,50
Casanare	3,26	2,13	2,89	1,19
Valle del Cauca	3,21	1,43	3,02	0,95
Putumayo	3,18	0,00	2,97	0,00
Guainía	2,98	0,00	2,53	0,00
Guaviare	2,97	0,00	2,87	1,49

Fuente: DANE. Encuesta sobre Ambiente y Desempeño Institucional Departamental -EDID.

Anexo C

Credibilidad en la Planeación 2008. Resultados por entidad territorial.

ENTIDAD TERRITORIAL	RESULTADO 2008	cve 2008
Arauca	4,23	0,52
Quindío	4,19	0,67
Atlántico	4,07	1,39
Sucre	4,07	1,12
Chocó	4,06	0,00
Risaralda	4,01	1,22
Norte de Santander	3,99	1,01
Santander	3,93	2,21
La Guajira	3,91	2,09
Bolívar	3,90	1,90
Vichada	3,90	0,00
Magdalena	3,87	1,33
Caquetá	3,86	0,83
Amazonas	3,84	0,00
Meta	3,83	1,33
Nariño	3,82	1,19
Caldas	3,81	1,38
Córdoba	3,78	1,26
Antioquia	3,75	2,09
Huila	3,73	1,36
Cundinamarca	3,70	1,26
Tolima	3,69	1,67
Total Territorial	3,67	0,50
Boyacá	3,64	1,25
Cesar	3,54	3,28
Valle del Cauca	3,52	1,22
Bogotá D.C.	3,49	1,12
Cauca	3,48	1,62
Archipiélago de San Andrés, Providencia y Santa Catalina	3,47	2,67
Putumayo	3,38	0,00
Vaupés	3,26	0,00
Guaviare	3,26	0,00
Casanare	3,26	2,21
Guainía	3,06	0,00

Fuente: DANE. Encuesta sobre Ambiente y Desempeño Institucional Departamental -EDID.

Anexo D
Desempeño Institucional Administrativo 2008. Resultados por entidad territorial.

ENTIDAD TERRITORIAL	RESULTADO 2008	cve 2008	RESULTADO 2007	cve 2007
Arauca	3,87	0,39	3,86	0,09
Quindío	3,79	0,76	3,75	0,67
Risaralda	3,75	0,95	3,88	2,37
Antioquia	3,69	1,15	3,59	1,40
Norte de Santander	3,66	0,72	3,27	1,34
Atlántico	3,65	1,11	3,73	1,05
Magdalena	3,62	0,80	3,17	1,34
Bogotá D.C.	3,61	0,66	3,52	1,83
Vichada	3,56	0,00	3,01	0,00
Nariño	3,55	0,93	3,57	1,06
Chocó	3,54	0,00	2,80	1,47
Sucre	3,51	1,00	3,33	1,96
Total Territorial	3,51	0,35	3,40	0,49
Santander	3,50	2,06	3,64	1,45
Cesar	3,45	1,58	3,44	1,40
Huila	3,44	0,92	3,57	1,20
Meta	3,44	1,25	3,38	2,09
Amazonas	3,43	0,00	3,01	0,00
Boyacá	3,42	0,96	3,56	0,97
Caldas	3,42	1,09	3,63	1,88
La Guajira	3,41	1,45	3,03	1,81
Córdoba	3,36	1,02	3,14	1,71
Bolívar	3,34	1,75	3,32	1,94
Tolima	3,29	1,18	3,40	1,22
Cundinamarca	3,27	1,04	2,99	1,16
Valle del Cauca	3,25	0,87	3,33	0,99
Caquetá	3,23	0,73	3,25	0,48
Cauca	3,23	1,03	3,03	1,18
Archipiélago de San Andrés, Providencia y Santa Catalina	3,22	1,66	3,01	1,41
Vaupés	3,20	0,00	3,01	0,00
Putumayo	3,17	0,00	3,12	0,00
Casanare	3,12	1,40	3,18	1,21
Guaviare	3,04	0,00	3,11	2,11
Guainía	2,97	0,00	2,81	0,00

Fuente: DANE. Encuesta sobre Ambiente y Desempeño Institucional Departamental -EDID.

Anexo E

Gestión por Resultados 2008. Resultados por entidad territorial.

ENTIDAD TERRITORIAL	RESULTADO 2008	cve 2008	RESULTAD O 2007	cve 2007
Arauca	3,81	0,54	3,87	0,12
Risaralda	3,66	1,40	4,02	1,40
Quindío	3,64	1,12	3,85	0,55
Antioquia	3,62	1,77	3,55	1,01
Bogotá D.C.	3,59	0,88	3,63	0,86
Chocó	3,57	0,00	2,62	1,73
Atlántico	3,51	1,78	3,64	1,43
Norte de Santander	3,50	1,24	3,05	1,32
Vichada	3,44	0,00	2,90	0,00
Magdalena	3,42	1,21	3,01	1,45
Sucre	3,42	1,39	3,37	1,69
Total Territorial	3,41	0,51	3,29	0,34
Nariño	3,40	1,33	3,57	1,09
Santander	3,39	3,01	3,72	1,15
Cesar	3,33	2,65	3,32	1,50
Huila	3,29	1,37	3,70	1,15
Meta	3,28	1,88	3,29	1,67
Amazonas	3,28	0,00	2,72	0,00
Caldas	3,27	1,66	3,71	1,24
La Guajira	3,23	2,63	2,80	1,88
Cundinamarca	3,20	1,47	2,92	1,19
Córdoba	3,17	1,54	2,97	1,78
Boyacá	3,16	1,44	3,57	0,90
Bolívar	3,12	2,59	3,21	1,95
Tolima	3,09	1,89	3,30	1,24
Vaupés	3,04	0,00	2,72	0,00
Caquetá	3,03	1,11	3,07	0,51
Valle del Cauca	3,01	1,31	3,24	0,88
Archipiélago de San Andrés, Providencia y Santa Catalina	2,98	2,77	2,77	1,78
Cauca	2,98	1,59	2,75	1,59
Casanare	2,93	2,33	2,98	1,33
Putumayo	2,91	0,00	2,81	0,00
Guainía	2,75	0,00	2,39	0,00
Guaviare	2,74	0,00	3,01	1,59

Fuente: DANE. Encuesta sobre Ambiente y Desempeño Institucional Departamental -EDID.

Anexo F
Gestión Pública Territorial 2008. Resultados por entidad territorial.

ENTIDAD TERRITORIAL	RESULTADO 2008	cve 2008	RESULTADO 2007	cve 2007
Arauca	4,12	0,50	3,81	0,15
Quindío	4,05	0,87	3,57	0,78
Risaralda	3,97	1,28	3,87	1,75
Atlántico	3,89	1,48	3,76	1,24
Norte de Santander	3,88	0,86	3,00	1,24
Magdalena	3,86	1,06	2,97	1,30
Antioquia	3,83	1,56	3,66	1,11
Nariño	3,77	1,13	3,43	1,20
Bogotá D.C.	3,73	0,92	3,30	0,90
Vichada	3,70	0,00	2,68	0,00
Boyacá	3,69	1,20	3,53	0,96
Santander	3,66	3,11	3,48	1,38
Huila	3,65	1,13	3,49	1,19
Total Territorial	3,62	0,50	3,18	0,34
Caldas	3,61	1,31	3,48	1,71
Meta	3,55	1,60	3,15	1,66
Cesar	3,51	2,38	3,54	1,28
Sucre	3,49	1,63	2,94	1,96
Córdoba	3,48	1,35	2,92	1,66
La Guajira	3,42	2,15	2,62	1,99
Amazonas	3,39	0,00	2,55	0,00
Chocó	3,36	0,00	2,15	1,46
Tolima	3,34	1,57	3,20	1,30
Valle del Cauca	3,34	1,15	3,21	0,90
Bolívar	3,33	2,34	3,03	1,75
Cauca	3,32	1,35	2,86	1,23
Cundinamarca	3,26	1,50	2,65	1,23
Archipiélago de San Andrés, Providencia y Santa Catalina	3,22	2,15	2,72	1,38
Caquetá	3,17	0,98	2,92	0,58
Vaupés	3,09	0,00	2,51	0,00
Putumayo	3,07	0,00	2,89	0,00
Guaviare	2,98	0,00	2,64	1,52
Casanare	2,92	1,88	2,83	1,25
Guainía	2,67	0,00	2,30	0,00

Fuente: DANE. Encuesta sobre Ambiente y Desempeño Institucional Departamental -EDID.

Anexo G
Bienestar Laboral 2008. Resultados por entidad territorial.

ENTIDAD TERRITORIAL	RESULTADO 2008	cve 2008	RESULTADO 2007	cve 2007
Chocó	3,70	0,00	3,54	0,67
Arauca	3,67	0,48	3,97	0,10
Quindío	3,67	0,66	3,88	0,39
Antioquia	3,62	1,14	3,64	0,71
Sucre	3,62	0,69	3,68	0,83
Amazonas	3,62	0,00	3,67	0,00
Norte de Santander	3,61	0,62	3,70	0,64
Risaralda	3,61	0,86	3,86	0,92
Bolívar	3,58	1,26	3,74	0,79
Magdalena	3,58	0,72	3,49	0,65
La Guajira	3,56	1,26	3,63	0,74
Vichada	3,56	0,00	3,40	0,00
Atlántico	3,55	1,05	3,85	0,66
Putumayo	3,52	0,00	3,59	0,00
Guainía	3,51	0,00	3,64	0,00
Cesar	3,50	1,26	3,59	0,75
Bogotá D.C.	3,50	0,66	3,66	0,48
Caquetá	3,50	0,52	3,75	0,22
Nariño	3,50	0,81	3,79	0,52
Total Territorial	3,50	0,32	3,69	0,18
Casanare	3,50	0,97	3,66	0,73
Meta	3,48	0,97	3,70	0,87
Vaupés	3,47	0,00	3,72	0,00
Santander	3,46	1,69	3,73	0,61
Archipiélago de San Andrés, Providencia y Santa Catalina	3,45	1,18	3,51	0,66
Tolima	3,44	0,81	3,70	0,64
Córdoba	3,43	0,85	3,53	0,97
Boyacá	3,41	0,74	3,66	0,55
Valle del Cauca	3,41	0,75	3,53	0,48
Guaviare	3,41	0,00	3,65	0,64
Huila	3,39	0,84	3,58	0,63
Caldas	3,38	0,95	3,70	0,84
Cauca	3,38	0,67	3,43	0,64
Cundinamarca	3,36	0,84	3,32	0,63

Fuente: DANE. Encuesta sobre Ambiente y Desempeño Institucional Departamental -EDID.

Anexo H

Ambiente Institucional Político 2008. Resultados por entidad territorial.

ENTIDAD TERRITORIAL	RESULTADO 2008	cve 2008	RESULTADO 2007	cve 2007
Nariño	3,84	0,92	3,24	1,04
Quindío	3,80	0,84	3,43	0,69
Arauca	3,77	0,44	3,47	0,09
Risaralda	3,71	1,04	3,49	2,28
Norte de Santander	3,71	0,81	3,04	1,30
Atlántico	3,70	1,36	3,36	1,06
Antioquia	3,70	1,34	3,30	1,28
Chocó	3,68	0,00	2,51	1,69
Vichada	3,66	0,00	2,94	0,00
Cesar	3,66	1,23	3,21	1,24
Magdalena	3,63	0,79	2,91	1,14
La Guajira	3,62	2,50	2,77	1,82
Santander	3,59	3,18	3,41	1,20
Sucre	3,56	1,19	3,09	1,73
Amazonas	3,53	0,00	2,79	0,00
Meta	3,53	1,29	3,12	1,88
Córdoba	3,52	1,14	3,09	1,23
Total Territorial	3,51	0,47	3,15	0,43
Cauca	3,50	0,97	2,91	1,13
Bolívar	3,50	2,13	3,11	2,01
Huila	3,46	1,22	3,30	1,02
Bogotá D.C.	3,46	0,86	3,21	1,63
Boyacá	3,45	1,26	3,34	0,88
Tolima	3,42	1,17	3,20	1,04
Caquetá	3,41	0,92	3,04	0,49
Cundinamarca	3,40	1,32	2,84	1,11
Valle del Cauca	3,36	1,07	3,10	0,85
Putumayo	3,31	0,00	2,86	0,00
Vaupés	3,27	0,00	2,69	0,00
Archipiélago de San Andrés, Providencia y Santa Catalina	3,27	2,04	2,95	1,28
Guaviare	3,08	0,00	2,91	1,93
Guainía	3,07	0,00	2,48	0,00
Casanare	3,05	2,09	2,89	1,22

Fuente: DANE. Encuesta sobre Ambiente y Desempeño Institucional Departamental -EDID.

Anexo I
Liderazgo 2008. Resultados por entidad territorial.

ENTIDAD TERRITORIAL	RESULTADO 2008	cve 2008
Chocó	3,74	0,00
Nariño	3,63	1,10
Quindío	3,60	0,94
Vichada	3,51	0,00
Arauca	3,50	0,55
Atlántico	3,50	1,53
Risaralda	3,48	1,35
La Guajira	3,43	1,94
Norte de Santander	3,43	1,16
Amazonas	3,43	0,00
Magdalena	3,42	1,01
Santander	3,34	2,76
Antioquia	3,33	1,83
Sucre	3,33	1,29
Cauca	3,32	1,08
Meta	3,32	1,68
Bolívar	3,31	1,99
Huila	3,31	1,57
Cesar	3,29	1,90
Boyacá	3,27	1,25
Total Territorial	3,27	0,49
Bogotá D.C.	3,25	0,96
Caquetá	3,24	0,89
Córdoba	3,23	1,32
Tolima	3,20	1,60
Caldas	3,17	1,25
Putumayo	3,13	0,00
Valle del Cauca	3,10	1,20
Cundinamarca	3,08	1,42
Archipiélago de San Andrés, Providencia y Santa Catalina	3,08	2,17
Vaupés	2,99	0,00
Guainía	2,96	0,00
Casanare	2,90	2,13
Guaviare	2,79	0,00

Fuente: DANE. Encuesta sobre Ambiente y Desempeño Institucional Departamental -EDID.

Anexo J
Credibilidad en las Competencias 2008. Resultados por entidad territorial.

ENTIDAD TERRITORIAL	RESULTADO 2008	cve 2008	RESULTADO 2007	cve 2007
Antioquia	4,06	1,58	3,22	0,65
Nariño	4,06	1,11	3,14	0,67
Arauca	4,03	0,57	3,27	0,11
Cesar	4,03	1,47	3,13	0,69
Quindío	4,01	1,01	3,27	0,47
Norte de Santander	3,98	0,83	2,99	0,64
Risaralda	3,94	1,43	3,23	1,22
Atlántico	3,91	1,58	3,12	0,88
Santander	3,84	4,08	3,25	0,72
Magdalena	3,83	1,11	3,09	0,69
Vichada	3,82	0,00	2,86	0,00
La Guajira	3,81	3,35	2,91	0,89
Córdoba	3,80	1,27	2,99	0,76
Sucre	3,78	1,49	2,96	0,88
Total Territorial	3,75	0,58	3,06	0,18
Meta	3,74	1,38	3,11	0,80
Cundinamarca	3,72	1,67	3,02	0,57
Bolívar	3,69	2,72	3,00	1,02
Cauca	3,68	1,19	2,91	0,78
Bogotá D.C.	3,68	1,07	3,07	0,47
Amazonas	3,64	0,00	2,90	0,00
Tolima	3,64	1,24	3,09	0,62
Boyacá	3,63	1,55	3,18	0,51
Valle del Cauca	3,63	1,30	3,08	0,48
Caldas	3,63	1,45	3,23	0,85
Huila	3,62	1,29	3,15	0,64
Chocó	3,62	0,00	2,75	0,72
Caquetá	3,57	1,10	3,05	0,28
Vaupés	3,55	0,00	2,88	0,00
Putumayo	3,48	0,00	2,86	0,00
Archipiélago de San Andrés, Providencia y Santa Catalina	3,45	2,64	2,95	0,71
Guaviare	3,37	0,00	2,90	0,60
Casanare	3,19	2,51	3,03	0,63
Guainía	3,18	0,00	2,78	0,00

Fuente: DANE. Encuesta sobre Ambiente y Desempeño Institucional Departamental -EDID.

Anexo K
Rendición de Cuentas de la Administración 2008. Resultados por entidad territorial.

ENTIDAD TERRITORIAL	RESULTADO 2008	cve 2008	RESULTADO 2007	cve 2007
Quindío	4,16	0,77	2,66	0,46
Arauca	4,07	0,45	2,74	0,12
Chocó	4,06	0,00	2,86	0,76
Risaralda	3,98	1,08	2,75	1,10
Nariño	3,95	0,94	2,71	0,70
Atlántico	3,89	1,35	2,78	1,08
Norte de Santander	3,83	1,04	2,80	0,59
Vichada	3,83	0,00	2,78	0,00
Magdalena	3,78	1,01	2,93	0,67
Huila	3,70	1,12	2,72	0,83
Antioquia	3,69	1,84	2,75	0,72
Bogotá D.C.	3,67	0,87	2,70	0,52
La Guajira	3,66	2,03	2,92	0,86
Córdoba	3,66	1,36	2,83	0,79
Cesar	3,64	2,43	2,77	0,73
Sucre	3,64	1,31	2,90	0,86
Amazonas	3,64	0,00	2,97	0,00
Total Territorial	3,62	0,49	2,75	0,19
Caldas	3,60	1,32	2,70	0,84
Boyacá	3,59	1,15	2,61	0,63
Meta	3,59	1,66	2,77	0,88
Santander	3,57	3,18	2,81	0,89
Tolima	3,53	1,42	2,80	0,78
Cauca	3,53	1,02	2,73	0,54
Caquetá	3,51	0,86	2,88	0,34
Bolívar	3,51	2,16	2,74	0,98
Cundinamarca	3,49	1,42	2,78	0,56
Valle del Cauca	3,37	1,16	2,84	0,49
Putumayo	3,31	0,00	2,83	0,00
Archipiélago de San Andrés, Providencia y Santa Catalina	3,30	2,16	2,77	0,70
Vaupés	3,19	0,00	2,89	0,00
Casanare	3,13	2,01	3,00	0,60
Guaviare	2,99	0,00	2,97	0,68
Guainía	2,97	0,00	2,78	0,00

Fuente: DANE. Encuesta sobre Ambiente y Desempeño Institucional Departamental -EDID.

5. ANEXO ESTADÍSTICO

Anexo 1
IPC según ciudades
2007 - 2008

Ciudad	Ponderación	2007			2008		
		Índice	Variación	Contribución	Índice	Variación	Contribución
Nacional	100,00	177,97	5,7	5,69	191,63	7,7	7,67
Medellín	12,91	179,05	6,7	0,86	192,82	7,7	1,00
Barranquilla	5,46	185,34	6,6	0,37	199,79	7,8	0,44
Bogotá	46,07	175,29	5,6	2,53	188,41	7,5	3,40
Cartagena	2,75	185,58	7,2	0,20	200,75	8,2	0,23
Manizales	2,19	175,79	5,5	0,12	186,48	6,1	0,13
Montería	1,16	187,70	5,7	0,07	201,95	7,6	0,09
Neiva	1,28	181,32	6,4	0,08	200,95	10,8	0,14
Villavicencio	1,32	180,45	6,0	0,08	194,98	8,1	0,11
Pasto	1,74	180,55	2,6	0,05	194,72	7,9	0,14
Cúcuta	2,36	184,15	5,2	0,13	202,27	9,8	0,24
Pereira	3,66	180,29	5,8	0,21	193,28	7,2	0,27
Bucaramanga	4,55	188,01	5,7	0,27	203,44	8,2	0,39
Cali	14,55	175,29	5,0	0,72	188,59	7,6	1,09

Fuente: DANE

Anexo 2
 ICCV según ciudades
 2007 - 2008

Ciudad	2007				2008			
	Índice	Variación	Contribución	Participación	Índice	Variación	Contribución	Participación
Nacional	169,31	4,2	4,23	100,00	178,27	5,3	5,29	100,00
Medellín	167,71	3,4	0,41	9,64	175,24	4,5	0,53	10,05
Barranquilla	155,57	2,5	0,07	1,60	161,45	3,8	0,10	1,97
Bogotá	169,33	4,1	1,94	45,79	178,87	5,6	2,65	50,05
Cartagena	159,88	4,0	0,07	1,69	171,46	7,2	0,13	2,38
Manizales	175,22	5,3	0,11	2,62	185,65	6,0	0,12	2,36
Popayán	163,20	6,0	0,08	1,94	170,58	4,5	0,06	1,16
Neiva	157,02	4,6	0,10	2,25	161,58	2,9	0,06	1,20
Santa Marta	146,91	3,4	0,06	1,36	155,76	6,0	0,11	1,99
Pasto	176,15	4,7	0,07	1,58	187,09	6,2	0,09	1,76
Cúcuta	178,45	5,3	0,09	2,06	192,58	7,9	0,14	2,57
Armenia	175,61	3,8	0,12	2,72	178,06	1,4	0,04	0,82
Pereira	169,25	2,3	0,07	1,67	179,22	5,9	0,17	3,29
Bucaramanga	176,54	4,7	0,19	4,54	187,22	6,1	0,25	4,64
Ibagué	160,79	4,6	0,13	3,09	170,05	5,8	0,16	3,10
Cali	175,45	5,5	0,73	17,28	184,36	5,1	0,69	13,00

Fuente: DANE

Anexo 3
 Mercado laboral, ciudades y áreas metropolitanas
 2007 - 2008

Área	Tasa global de participación		Tasa de ocupación		Tasa de desempleo	
	2007	2008	2007	2008	2007	2008
Total 13 ciudades y áreas metropolitanas	61,8	62,6	54,8	55,3	11,4	11,5
Bogotá	64,0	65,5	57,4	58,9	10,4	10,0
Medellín - Valle de Aburrá	59,4	60,8	52,3	52,5	12,1	13,6
Cali - Yumbo	65,4	65,2	58,0	57,3	11,3	12,0
Barranquilla - Soledad	56,8	55,4	50,3	49,4	11,4	10,9
Bucaramanga, Girón, Piedecuesta y Floridablanca	59,2	62,5	53,4	56,6	9,7	9,5
Manizales y Villa María	55,7	55,2	48,3	47,2	13,3	14,5
Pasto	62,8	62,5	54,0	53,7	14,0	14,1
Pereira, Dos Quebradas y La Virginia	58,0	58,8	50,2	50,7	13,5	13,8
Cúcuta, Villa del Rosario, Los Patios y El Zulia	61,1	61,3	54,4	55,6	10,9	9,3
Ibagué	67,8	69,1	57,1	55,6	15,7	19,4
Montería	63,6	67,5	55,6	58,8	12,6	12,9
Cartagena	57,7	53,0	49,8	46,6	13,7	12,0
Villavicencio	63,8	64,7	57,0	57,6	10,7	11,0

Fuente: DANE

Anexo 4
Exportaciones no tradicionales según departamentos de origen
2007 - 2008

Departamento de origen	Miles de dólares		Variación	Contribución a la variación	Participación 2008
	2007 ^p	2008 ^p			
Total	15.784.311	17.623.072	11,6	11,65	100,00
Antioquia	3.687.719	3.732.327	1,2	0,28	21,18
Bogotá, D.C.	2.938.033	3.298.328	12,3	2,28	18,72
Cundinamarca	2.140.043	2.171.777	1,5	0,20	12,32
Valle del Cauca	2.029.539	2.156.853	6,3	0,81	12,24
Bolívar	1.137.674	1.320.782	16,1	1,16	7,49
Atlántico	1.158.739	1.269.747	9,6	0,70	7,21
Norte de Santander	628.840	1.244.479	97,9	3,90	7,06
Caldas	456.952	540.192	18,2	0,53	3,07
Santander	330.077	471.363	42,8	0,90	2,67
Magdalena	316.769	275.346	-13,1	-0,26	1,56
Risaralda	159.463	165.995	4,1	0,04	0,94
Boyacá	130.934	165.545	26,4	0,22	0,94
Cauca	140.684	148.194	5,3	0,05	0,84
Córdoba	86.214	135.126	56,7	0,31	0,77
Sucre	79.896	126.757	58,7	0,30	0,72
Chocó	45.729	93.214	103,8	0,30	0,53
Cesar	172.197	76.780	-55,4	-0,60	0,44
Amazonas	1.200	66.316	*	0,41	0,38
Nariño	59.537	55.885	-6,1	-0,02	0,32
Tolima	25.495	31.821	24,8	0,04	0,18
La Guajira	6.318	26.170	314,2	0,13	0,15
Quindío	24.469	25.941	6,0	0,01	0,15
Meta	5.755	12.830	122,9	0,04	0,07
Huila	7.225	5.806	-19,6	-0,01	0,03
Arauca	13.547	3.123	-76,9	-0,07	0,02
San Andrés	722	824	14,1	0,00	0,00
Casanare	353	482	36,8	0,00	0,00
Guainía	35	379	988,2	0,00	0,00
Vaupés	114	307	168,6	0,00	0,00
Caquetá	16	246	*	0,00	0,00
Putumayo	2	75	*	0,00	0,00
Vichada	0	37	-	0,00	0,00
Guaviare	0	25	-	0,00	0,00
No diligenciado	20	0	-100,0	0,00	0,00

Fuente: DANE - DIAN Cálculos: DANE

- Indeterminado

* Variación superior a 500%

p provisional

Anexo 5
 Importaciones según departamentos de destino
 2007 - 2008

Departamento	Valor CIF (miles de dólares)		Variación	Contribución a la variación	Participación 2008
	2007 ^p	2008 ^p			
Total	32.897.045	39.668.841	20,6	20,58	100,00
Bogota, D.C.	12.340.923	14.408.344	16,8	6,28	36,32
Antioquia	4.140.326	4.693.453	13,4	1,68	11,83
Valle del Cauca	3.682.612	4.255.688	15,6	1,74	10,73
Cundinamarca	4.247.117	4.134.703	-2,6	-0,34	10,42
Bolívar	2.965.263	3.615.782	21,9	1,98	9,11
Atlántico	2.048.927	2.453.013	19,7	1,23	6,18
Magdalena	295.946	1.312.587	343,5	3,09	3,31
La Guajira	601.315	804.301	33,8	0,62	2,03
Cesar	356.150	782.289	119,7	1,30	1,97
No diligenciado	87	727.037	*	2,21	1,83
Santander	441.273	543.578	23,2	0,31	1,37
Caldas	316.901	336.743	6,3	0,06	0,85
Cauca	284.228	321.558	13,1	0,11	0,81
Nariño	301.422	299.401	-0,7	-0,01	0,75
Risaralda	240.252	258.538	7,6	0,06	0,65
Norte de Santander	178.628	236.009	32,1	0,17	0,59
Boyacá	139.162	167.374	20,3	0,09	0,42
Córdoba	69.113	62.692	-9,3	-0,02	0,16
Huila	26.053	59.086	126,8	0,10	0,15
Tolima	48.705	46.539	-4,4	-0,01	0,12
Arauca	58.752	39.360	-33,0	-0,06	0,10
Casanare	34.664	36.368	4,9	0,01	0,09
Quindío	31.735	34.313	8,1	0,01	0,09
Meta	13.215	16.828	27,3	0,01	0,04
Sucre	6.816	13.627	99,9	0,02	0,03
Amazonas	2.479	3.015	21,7	0,00	0,01
San Andrés	282	2.499	*	0,00	0,01
Putumayo	407	2.150	427,7	0,01	0,01
Vichada	23.666	1.174	-95,0	-0,07	0,00
Chocó	227	388	71,2	0,00	0,00
Caquetá	203	208	2,4	0,00	0,00
Guainía	0	152	-	0,00	0,00
Vaupés	173	42	-75,9	0,00	0,00
Guaviare	24	0	-100,0	0,00	0,00

Fuente: DANE - DIAN Cálculos: DANE

- Indeterminado

* Variación superior a 500%

p provisional

Anexo 6
Sacrificio de ganado vacuno y porcino, según departamentos
2007 - 2008

Departamento	2007		2008		Variación	
	Vacuno	Porcino	Vacuno	Porcino	Vacuno	Porcino
Total general	2.435.571	1.502.360	2.525.481	1.423.125	3,7	-5,3
Antioquia	283.949	401.649	279.851	362.031	-1,4	-9,9
Arauca	9.832	2.144	8.655	10	-12,0	-99,5
Atlántico	216.066	32.446	247.577	37.659	14,6	16,1
Bogotá	504.856	506.309	515.174	491.074	2,0	-3,0
Bolívar	59.402	0	61.315	0	3,2	-
Boyacá	49.380	17.125	40.882	10.076	-17,2	-41,2
Caldas	85.788	47.775	86.019	52.658	0,3	10,2
Caquetá	31.630	7.834	34.968	6.852	10,6	-12,5
Casanare	22.289	4.971	23.338	2.808	4,7	-43,5
Cauca	23.258	4.455	25.151	4.465	8,1	0,2
Cesar	31.038	386	44.289	333	42,7	-13,7
Córdoba	162.373	0	175.124	0	7,9	-
Cundinamarca	113.976	29.953	98.387	10.485	-13,7	-65,0
Chocó	4.750	4.138	3.913	2.179	-17,6	-47,3
Huila	58.678	27.141	65.081	22.978	10,9	-15,3
La Guajira	16.932	7.601	18.452	5.140	9,0	-32,4
Magdalena	30.210	659	33.172	1.361	9,8	106,5
Meta	86.305	28.096	89.193	18.857	3,3	-32,9
Nariño	27.733	30.756	29.258	29.247	5,5	-4,9
Norte de Santander	59.849	3.155	73.446	3.121	22,7	-1,1
Quindío	37.645	36.823	38.734	32.554	2,9	-11,6
Risaralda	36.689	40.531	36.176	60.343	-1,4	48,9
Santander	245.635	24.163	282.783	19.689	15,1	-18,5
Sucre	68.723	0	54.575	0	-20,6	-
Tolima	59.217	31.066	58.545	18.171	-1,1	-41,5
Valle	109.368	213.184	101.423	231.034	-7,3	8,4

Fuente: DANE

Anexo 7
Financiación de vivienda según departamentos
2007 - 2008

Departamento	Valor de créditos individuales de vivienda nueva y lotes con servicios (millones de pesos)		Viviendas nuevas y lotes financiados con servicios		Valor de créditos individuales para compra de vivienda usada (millones de pesos)		Viviendas usadas financiadas	
	2007	2008	2007	2008	2007	2008	2007	2008
Nacional	1.903.892	2.491.442	48.862	56.497	1.909.495	2.044.579	41.661	44.051
Antioquia	221.602	284.400	4.662	5.773	280.485	322.685	5.900	6.026
Atlántico	61.697	79.950	1.126	1.439	67.353	75.081	1.417	1.558
Bogotá D.C.	950.622	1.259.415	26.168	27.895	863.393	836.015	16.753	16.731
Bolívar	20.218	40.865	317	699	37.338	34.289	616	606
Boyacá	17.551	24.615	458	871	21.259	24.086	638	644
Caldas	34.469	37.001	842	821	50.655	52.847	1.460	1.369
Caquetá	1.302	755	26	15	4.126	5.769	126	170
Cauca	11.450	11.601	296	303	17.023	19.165	514	567
Cesar	9.476	16.428	282	476	10.570	13.501	284	320
Córdoba	9.794	16.438	216	287	9.147	17.291	206	315
Cundinamarca	80.506	114.162	2.489	3.475	39.199	58.995	1.080	1.614
Chocó	60	450	2	6	1.071	1.395	32	25
Huila	12.632	22.750	247	488	22.260	32.253	615	880
La Guajira	3.095	2.476	77	58	5.034	7.077	131	189
Magdalena	19.897	16.792	503	377	12.235	17.157	290	410
Meta	26.741	39.537	623	832	31.759	35.407	914	1.008
Nariño	14.615	15.287	370	343	35.498	35.875	925	876
Norte de Santander	18.128	28.533	426	629	26.480	39.191	662	925
Quindío	14.115	17.987	279	414	21.031	22.891	545	617
Risaralda	36.816	52.559	915	1.186	33.306	39.572	775	868
Santander	71.617	100.972	1.557	2.270	84.973	108.962	2.186	2.709
Sucre	4.591	3.380	113	103	7.997	9.902	238	240
Tolima	30.162	24.745	824	644	37.282	48.128	1.048	1.419
Valle del Cauca	228.783	276.497	5.961	6.999	166.171	166.718	3.676	3.471
Arauca	175	222	3	7	1.639	2.207	44	61
Casanare	1.995	2.238	46	54	7.257	7.973	197	198
Putumayo	1.009	457	19	15	3.135	3.002	87	91
San Andrés	267	25	5	1	1.374	2.403	19	26
Amazonas	388	634	7	11	1.403	1.695	29	38
Guainía	0	57	0	2	8.019	953	220	26
Guaviare	0	0	0	0	323	1.170	11	30
Vaupés	24	0	1	0	62	0	2	0
Vichada	95	214	2	4	638	924	21	24

Fuente: DANE

Anexo 8
Transporte urbano según ciudades
2007 - 2008

Ciudad	2007			2008			Variación		
	Vehículos afiliados	Vehículos en servicio	Pasajeros transportados (miles)	Vehículos afiliados	Vehículos en servicio	Pasajeros transportados (miles)	Vehículos afiliados	Vehículos en servicio	Pasajeros transportados (miles)
Total	50.913	43.158	4.410.473	50.010	42.333	4.302.585	-1,8	-1,9	-2,4
Armenia	359	329	21.623	360	328	20.415	0,2	-0,4	-5,6
Cartagena	1.927	1.655	167.631	1.906	1.608	159.798	-1,1	-2,9	-4,7
Florencia	154	118	8.072	156	120	7.834	0,8	1,8	-2,9
Ibagué	1.211	1.141	75.684	1.208	1.151	79.921	-0,3	0,9	5,6
Montería	189	167	18.065	188	157	16.347	-0,4	-6,0	-9,5
Neiva	676	593	40.944	685	581	33.536	1,3	-1,9	-18,1
Pasto	502	479	38.956	502	480	36.376	0,1	0,2	-6,6
Popayán	671	585	37.117	663	613	36.474	-1,2	4,8	-1,7
Quibdó	175	126	9.299	175	109	6.549	-0,1	-13,9	-29,6
Riohacha	67	22	1.861	66	27	2.391	-1,2	22,1	28,5
Santa Marta	946	790	129.606	906	737	116.699	-4,2	-6,8	-10,0
Sincelejo	197	154	11.563	186	133	9.836	-5,7	-13,9	-14,9
Tunja	510	458	23.562	510	473	24.873	-0,1	3,3	5,6
Valledupar	333	210	14.187	312	160	8.894	-6,3	-24,1	-37,3
Villavicencio	1.022	981	66.179	1.022	973	61.586	-0,0	-0,8	-6,9
Área metropolitana Bogotá	21.049	17.034	1.883.912	20.602	16.698	1.900.775	-2,1	-2,0	0,9
Área metropolitana Pereira	816	754	98.228	799	734	97.512	-2,1	-2,6	-0,7
Área metropolitana Barranquilla	4.132	3.732	375.021	4.082	3.654	370.838	-1,2	-2,1	-1,1
Área metropolitana Bucaramanga	2.040	1.963	160.820	2.020	1.944	164.858	-0,9	-0,9	2,5
Área metropolitana Cali	5.210	4.105	349.356	4.721	3.749	345.189	-9,4	-8,7	-1,2
Área metropolitana Cúcuta	2.119	1.795	130.074	2.210	1.859	128.826	4,3	3,6	-1,0
Área metropolitana Medellín ¹	5.688	5.173	670.965	5.815	5.261	597.581	2,2	1,7	-10,9
Área metropolitana Manizales	921	794	77.748	918	786	75.477	-0,3	-1,0	-2,9

Fuente: DANE

(1) No incluye metro

GLOSARIO

Balanza comercial: parte de la balanza de pagos que registra sólo las transacciones de bienes de un país con el resto del mundo, durante un período determinado. Cuando el valor de las importaciones excede el valor de las exportaciones se dice que la balanza comercial está en déficit; cuando ocurre lo contrario, se dice que la balanza comercial tiene superávit.

Canasta: Conjunto de bienes y servicios representativos del consumo final de los hogares. Aquí se encuentran los artículos que más peso de gasto tienen, los que con mayor frecuencia adquieren los hogares, los que presentan una evolución importante en la participación de gastos en los últimos 10 años y, a su vez, presentan las expectativas de crecimiento de la demanda en el mediano y largo plazo.

CIIU, Rev. 3: Clasificación Industrial Uniforme de todas las actividades económicas, revisión 3.

Contribución: permite medir el aporte en puntos porcentuales de cada insumo a la variación mensual, año corrido y doce meses, del total del índice.

Crédito comercial: Son todos los créditos distintos a los de vivienda, de consumo y microcrédito.

Crédito de consumo: el otorgado a personas naturales cuyo objeto sea financiar la adquisición de bienes de consumo o el pago de servicios para fines no comerciales o empresariales, independientemente de su monto.

Crédito de vivienda: el otorgado a personas naturales, destinado a la adquisición de vivienda nueva o usada, o a la construcción de vivienda individual, independientemente de su monto.

CUODE: Clasificación Según Uso o Destino Económico – codificación de las mercancías según el fin económico al cual serán destinadas, es decir, bienes de capital, intermedios y de consumo.

Desocupados (D): son las personas que en la semana de referencia se encontraban en una de las siguientes situaciones:

1. Desempleo abierto: sin empleo en la semana de referencia e hicieron diligencias en el último mes y tenían disponibilidad.

2. Desempleo oculto: sin empleo en la semana de referencia y no hicieron diligencias en el último mes, pero si en los últimos 12 meses; tienen una razón válida de desaliento y, disponibilidad.

Exportación: es la salida, con destino a otro país o zona franca industrial colombiana, de mercancías que hayan tenido circulación libre o restringida en el territorio aduanero colombiano. La exportación se registra estadísticamente cuando la aduana ha realizado el cierre del documento de exportación.

Exportaciones tradicionales: café, petróleo y sus derivados, carbón y ferroníquel.

Formación bruta de capital: es un componente de la demanda final. Aparece en todos los cuadros de la oferta y demanda y, además, en las cuentas de acumulación y financiación de capital. Este concepto incluye la formación bruta de capital fijo, la variación de existencias y, la adquisición menos disposición de objetos valiosos.

Ganado porcino: se refiere concretamente a la especie de los cerdos, los cuales hacen parte de la raza menor.

Ganado vacuno: conjunto de animales de la especie bovina que se crían para la explotación. Hace parte de las especies de raza mayor (150 kilos o más).

Gasto de funcionamiento: se relaciona con las erogaciones en que debe incurrir el Estado para cumplir su función básica, dentro de las cuales se destacan la remuneración a los asalariados y, la compra de bienes y servicios.

Gasto de capital: es el incremento en el acervo de riqueza expresado en una acumulación de bienes, producida por un flujo monetario, lo que supone un cambio en la composición de activos líquidos a fijos. El gasto de capital puede estar orientado a la formación bruta de capital fijo o a la transferencia de capital.

Grupo de gasto: es el nivel más general de la estructura del IPC. Corresponde, en concepto y naturaleza, a las agregaciones del gasto en término de los propósitos de uso que hace el consumidor. Entre ellos se encuentran: alimentos, vivienda, vestuario, salud, educación, diversión y esparcimiento, transporte y comunicaciones y, gastos varios.

ICCV: es un instrumento estadístico que permite conocer el cambio porcentual promedio de los precios de los principales insumos requeridos para la construcción de vivienda, en dos períodos de tiempo.

Importaciones: es la introducción legal de mercancías procedentes de otros países o de una zona franca industrial colombiana al resto del territorio aduanero nacional. Estas cifras se producen según la fecha de presentación de las declaraciones de importación ante las entidades financieras autorizadas para recaudar los tributos aduaneros.

Índice: expresión numérica que acumula las variaciones porcentuales observadas.

Informalidad: según PREALC-78, operativamente se consideran trabajando en el sector informal las personas que cumplan las siguientes características:

- Los empleados y obreros que laboren en establecimientos, negocios o empresas que ocupen hasta diez personas en todas sus agencias y sucursales.
- Los trabajadores familiares sin remuneración.
- Los empleados domésticos.
- Los trabajadores por cuenta propia, excepto los independientes profesionales.
- Los patrones o empleadores en empresas de diez trabajadores o menos.

Ingresos tributarios: son la parte de los ingresos corrientes que el Estado recibe a manera de transferencia, es decir sin que por ella se genere obligación alguna para éste, derivada de los pagos de impuestos de los contribuyentes, ya sean éstos personas naturales o jurídicas; los ingresos tributarios suelen clasificarse como directos e indirectos.

Ingresos no tributarios: son la parte de los ingresos corrientes que el Estado percibe como provenientes de intereses y excedentes financieros y del cobro derechos, tasas, contribuciones, multas, rentas contractuales y la producción y venta de bienes y servicios; estos últimos a través de las empresas del Estado.

IPC: es un número que resume las variaciones de los precios de una canasta de bienes, la cual se supone que es representativa del consumo de una familia promedio. El índice es un promedio ponderado de los precios de todos los bienes que componen la canasta. El IPC es el principal instrumento para la cuantificación de la inflación.

Licencia: es el acto por el cual la entidad autoriza la construcción o demolición y la ubicación o parcelación de predios en las áreas urbanas, suburbanas y rurales con base en las normas urbanísticas y/o arquitectónicas y especificaciones técnicas vigentes.

Ocupados (O): son las personas que durante el período de referencia se encontraban en una de las siguientes situaciones:

- Trabajó por lo menos una hora remunerada en dinero o en especie en la semana de referencia.
- Los que no trabajaron en la semana de referencia, pero tenían un trabajo.

- Trabajadores familiares sin remuneración que trabajaron en la semana de referencia por lo menos una hora.

País de destino: es aquel conocido en el momento del despacho como el último país en que los bienes serán entregados.

País de origen: es aquel donde se cultivaron los productos agrícolas, se extrajeron los minerales o se fabricaron los artículos manufacturados total o parcialmente, pero en este último caso el país de origen es el que ha completado la última fase del proceso de fabricación para que el producto adopte su forma final.

Participación: es el porcentaje de explicación de la contribución de cada insumo, subgrupo y grupo de costo en la variación del índice total.

Población económicamente activa (PEA): también se le llama fuerza laboral y esta conformada por las personas en edad de trabajar que trabajan o están buscando empleo.

Población económicamente inactiva (PEI): comprende a todas las personas en edad de trabajar que no participan en la producción de bienes y servicios porque no necesitan, no pueden o no están interesadas en tener actividad remunerada. A este grupo pertenecen los estudiantes, amas de casa, pensionados, jubilados, rentistas, inválidos, personas que no les llama la atención o creen que no vale la pena trabajar, y trabajadores familiares sin remuneración que se encuentran laborando menos de 15 horas semanales.

Población en edad de trabajar (PET): está conformada por las personas de 12 años y más en las zonas urbanas, y de 10 años y más en las zonas rurales. Se divide en población económicamente activa y población económicamente inactiva.

Población total (PT): está constituida por la población civil no institucional residente en hogares particulares. Se estima por proyecciones con base en los resultados proyectados de los censos de población.

Ponderaciones: participación porcentual que tiene cada elemento dentro de una unidad.

PREALC: Programa Regional de Empleo para América Latina y el Caribe.

Producto Interno Bruto (PIB): es el total de bienes y servicios producidos en un país durante un período de tiempo determinado. Incluye la producción generada por nacionales residentes en el país y por extranjeros residentes en el país, y excluye la producción de nacionales residentes en el exterior.

Rama de actividad económica: es la suma de los establecimientos que tiene como producción característica un grupo homogéneo de productos.

Subempleo (S): son ocupados que consideran inadecuado el empleo que poseen por:

1. Insuficiencia de horas: ocupados que desean trabajar más horas ya sea en su empleo principal o secundario, y tienen una jornada inferior a 48 horas semanales.
2. Competencias: ocupados que desean o buscan cambiar su situación de empleo actual para utilizar mejor sus competencias profesionales, y están disponibles para ello.
3. Ingresos: ocupados que desean o buscan cambiar su situación actual de empleo, con objeto de mejorar sus limitados ingresos.

El DANE estableció una clasificación que divide el subempleo en dos: subjetivo y objetivo.

Subempleo subjetivo: se refiere al simple deseo manifestado por el trabajador de mejorar sus ingresos, el número de horas trabajadas o tener una labor más propia de sus competencias personales.

Subempleo objetivo: comprende a quienes tienen el deseo pero además han hecho una gestión para materializar su aspiración y está en disposición de efectuar el cambio.

Tasa de desempleo: es la relación porcentual entre el número de personas que están buscando trabajo (D), y el número de personas que integran la fuerza laboral (PEA).

Tasa de ocupación: es la relación porcentual entre la población ocupada (OC) y el número de personas que integran la población en edad de trabajar (PET).

Tasa de subempleo: es la relación porcentual de la población ocupada que manifestó querer y poder trabajar más horas a la semana (PS) y el número de personas que integran la fuerza laboral (PEA).

Tasa global de participación: es la relación porcentual entre la población económicamente activa y la población en edad de trabajar. Este indicador refleja la presión de la población en edad de trabajar sobre el mercado laboral.

Valor agregado: Es el mayor valor creado en el proceso de producción por efecto de la combinación de dos factores. Se obtiene como diferencia entre el valor de la producción bruta y los consumos intermedios empleados.

Valor CIF (Cost, Insurance, Freight, es decir, costo, seguro y flete): es el precio total de la mercancía, incluyendo en su valor los costos por seguros y fletes.

Valor FOB (Free on board): corresponde al precio de venta de los bienes embarcados a otros países, puestos en el medio de transporte, sin incluir valor de seguro y fletes.

Variaciones: es la variación promedio de precios que se obtiene como el relativo de un número índice en dos períodos de tiempo.

Variación acumulada en lo corrido del año: variación porcentual calculada entre lo transcurrido desde enero hasta el mes de referencia del año, y lo transcurrido en igual período del año inmediatamente anterior.

Variación anual: variación porcentual calculada entre el mes del año en referencia y el mismo mes del año inmediatamente anterior.