

**Informe de Coyuntura Económica Regional**  
**Departamento de Sucre****Segundo semestre de 2005****Convenio Interadministrativo No.111 de abril de 2000****JOSÉ DARIO URIBE ESCOBAR**  
Gerente General Banco de la República  
ERNESTO ROJAS MORALES**Director DANE**

JORGE HERNÁN TORO CÓRDOBA

**Subgerente de Estudios Económicos Banco de la República**

PEDRO JOSÉ FERNÁNDEZ AYALA

**Subdirector DANE****Comité Directivo Nacional****ICER**

CARLOS JULIO VARELA BARRIOS

**Director Unidad Técnica del Banco de la República**

JULIO ESCOBAR POTES

**Coordinador Estudios Económicos Regionales del Banco de la República**

JAVIER ALBERTO GUTIÉRREZ LÓPEZ

**Director Técnico DIRPEN del DANE Coordinación Operativa DIRPEN - DANE**EDUARDO SARMIENTO GOMÉZ- **Coordinador**XIMENA PARDO PEÑA- **Coordinación Logística**ANDREA PACHECO VENEGAS - **Coordinación****Temática****Coordinación Regional ICER**

José Lara Hernández

**Gerente Banco de la República Sucursal Sincelejo**

Ezequiel Quiroz Narváez

**Director Territorial Norte, DANE**

Ivonne Castillo de León

Edna Margarita Valle Cabrera

Sonia Galván Gómez

**DANE, Territorial Norte**

Luis Carlos Mendoza Gaona - Analista Estudios Económicos

**Banco de la República, Sucursal Sincelejo****Entidades Participantes**

Universidad de Sucre

**Elsa Espinosa Oliver** - Jefe División Financiera

Cámara de Comercio de Sincelejo

**Marlon Fabian del Valle Castillo** - Asesor en

Planeación e Investigaciones Económicas

DIAN Administración Local de Sincelejo

**Inaldo Chávez Acosta** - Jefe División de Cobranzas**Diseño**

Mercadeo y Ediciones - DANE

**Impresión**

Banco de la República, Bogotá

**Mayo de 2006****PRESENTACIÓN**

El INFORME DE COYUNTURA ECONOMICA REGIONAL (ICER) se publica semestralmente, analizando los principales resultados coyunturales de la economía colombiana. Este se encuentra dirigido a los diferentes estamentos del país, entre los cuales se destacan las universidades, gremios, entidades gubernamentales y usuarios de la información económica en general.

El ICER tiene un perfil regional, incluyendo las diversas zonas geográficas del país, contribuyendo a la planeación, evaluación y toma de decisiones a nivel territorial, como también a la comprensión de la comunidad en general de los diversos tópicos desarrollados en éste, los cuales son macroeconómicos, sectoriales, financieros y fiscales.

El ICER surge de un convenio entre el Banco de la República y el DANE, en el marco de la Dirección de Regulación, Planeación, Estandarización y Normalización - DIRPEN, con el objetivo producir información económica coyuntural, utilizando principalmente la información producida o procesada en ambas instituciones. En la producción del ICER se han sumado otras entidades como la DIAN, Cámaras de Comercio y Gobernaciones.

**COMITÉ DIRECTIVO NACIONAL**

## CONTENIDO

<b>1. ENTORNO MACROECONÓMICO NACIONAL .....</b>	<b>1</b>
1.1 ACTIVIDAD ECONÓMICA.....	1
1.2 INFLACIÓN Y EMPLEO.....	2
1.3 SECTOR EXTERNO, MERCADO CAMBIARIO Y SITUACION FISCAL .....	2
<b>2. INDICADORES DE COYUNTURA ECONÓMICA REGIONAL .....</b>	<b>4</b>
2.1 PRODUCTO INTERNO BRUTO .....	4
2.1.1 Producto interno bruto del departamento de Sucre.....	5
2.3 MERCADO LABORAL.....	6
2.3.6 Indicadores laborales por regiones.....	6
2.3.7 Indicadores laborales del departamento.....	8
2.4 MOVIMIENTO DE SOCIEDADES.....	10
2.4.1 Consolidado segundo semestre - año 2005-.....	10
2.4.1.1 Constitución de sociedades .....	10
2.4.1.2 Reforma de Sociedades.....	11
2.4.1.3 Sociedades disueltas .....	12
2.4.1.4 Inversión neta por municipios .....	13
2.4.2 Consolidado - año 2005 .....	14
2.4.2.1 Constitución de sociedades .....	14
2.4.2.2 Reforma de Sociedades.....	15
2.4.2.3 Sociedades disueltas .....	16
2.4.2.4 Inversión neta por municipios .....	17
2.5 COMERCIO EXTERIOR.....	17
2.5.1 Exportaciones no tradicionales.....	17
2.5.2 Importaciones .....	20
2.6 ACTIVIDAD FINANCIERA .....	22
2.6.1 Monto de colocaciones nominales – operaciones activas.....	22
2.6.2 Monto de captaciones nominales – operaciones pasivas .....	23
2.6.3 Crédito de FINAGRO .....	24
2.7 SITUACIÓN FISCAL.....	27
2.7.3 Recaudo de impuestos nacionales en la Administración Local de Impuestos de Sincelejo.....	27
2.8.6 Sector de la construcción .....	28
2.8.6.1 Stock de vivienda .....	28
2.8.6.6 Licencias de construcción.....	30
2.8.6.7 Financiación de vivienda .....	31
2.8.7 Transporte .....	33
2.8.7.1 Transporte público urbano de pasajeros .....	33
2.8.9 Industria.....	35
2.8.9.1 Encuesta anual manufacturera .....	35
2.9 SECTOR REAL.....	38
2.9.1 Agricultura .....	38

## SUCRE

---

2.9.6 Sacrificio de ganado .....	40
2.9.6.1 Ganado vacuno .....	40
2.9.6.2 Ganado porcino.....	42
2.9.6.3 Sacrificio de ganado porcino .....	43
2.9.6.4 Inventario aviar .....	44
2.9.6.5 Sucre. Inventario otras especies pecuarias.....	45
2.9.6.6 Sucre. Apicultura .....	46
2.9.6.7 Sucre. Inventario explotaciones piscícolas .....	47
2.9.6.8 Subasta de ganado bovino.....	53
2.9.6.9 Leche .....	54
2.9.6.10 Programa de erradicación de la Fiebre Aftosa en el Departamento de Sucre .....	55
2.9.6.11 Vacunación de Brucelosis.....	56
2.9.6.12 Movilizaciones del departamento de Sucre a otros departamentos.....	57
<b>ESCENARIOS DE INVESTIGACIÓN REGIONAL .....</b>	<b>59</b>
<b>REFERENCIAS BIBLIOGRÁFICAS .....</b>	<b>66</b>
<b>ANEXOS.....</b>	<b>67</b>

**LISTA DE TABLAS**

	<b>Pág.</b>
Tabla 2.3.6.1 Colombia. Principales indicadores laborales, según regiones. 2005 (Enero – diciembre).....	7
Tabla 2.8.7.1.1 Región Atlántica. Número de usuarios del transporte público urbano. 2000 – 2005 .....	35
Tabla 2.9.6.5.2. Sucre. Otras especies pecuarias, Ovina, Caprina. 2004 - 2005.....	45

**LISTA DE CUADROS**

	<b>Pág.</b>
Cuadro 2.1.1 Colombia. Producto interno bruto, según departamentos a precios constantes de 1994. 2003 (Año) .....	4
Cuadro 2.3.7.1 Región Caribe. Principales variables del mercado laboral, según departamentos. 2004 – 2005 (Enero – diciembre) .....	8
Cuadro 2.3.7.2 Sucre. Indicadores laborales. 2004 – 2005 (Enero – diciembre).....	9
Cuadro 2.5.1.1 Sucre. Exportaciones no tradicionales, según país de destino. 2005 (Julio - diciembre) .....	19
Cuadro 2.5.2.1. Sucre. Importaciones, según país de origen. 2005 (Julio - diciembre) .....	21
Cuadro 2.8.6.1.1 Sucre. Stock de vivienda total, por cabecera y resto, y tipo de tenencia. 2001 – 2005 (Octubre - diciembre) .....	29
Cuadro 2.8.6.6.1 Nacional - Sucre. Número de licencias aprobadas y área (m <sup>2</sup> ) por construir. 2004 – 2005 (Enero a diciembre).....	30
Cuadro 2.8.6.6.2 Sincelejo. Área (m <sup>2</sup> ) aprobada para vivienda, por clase de construcción y tipo de vivienda. 2004 – 2005 (Semestres) .....	30
Cuadro 2.8.6.7.1 Nacional. Valor de los créditos individuales para compra de vivienda, según entidades financieras y tipo de solución. 2005 (Enero - diciembre).....	32
Cuadro 2.8.6.7.2 Sucre. Valor de los créditos individuales para compra de vivienda. 2004 - 2005 (Enero - diciembre).....	32
Cuadro 2.8.7.1.1 Sincelejo. Transporte público urbano de pasajeros, según tipo de servicio. 2004 – 2005 (Semestres) .....	34
Cuadro 2.8.9.1.1 Región Caribe. Encuesta anual manufacturera, número de establecimientos y empleo. 2004.....	36
Cuadro 2.8.9.1.2 Región Caribe. Producción y consumo de energía. 2004.....	36
Cuadro 2.8.9.1.3 Región Caribe. Encuesta anual manufacturera, producción bruta por departamentos. 1995 - 2004.....	37

## SUCRE

---

Cuadro 2.9.1.1. Sucre. Cultivos transitorios por área sembrada y cosechada. 2003 – 2004 – 2005, (Acumulado enero – junio).....	39
Cuadro 2.9.1.2. Sucre. Áreas plantadas y cosechadas, permanentes, semipermanentes y anuales. 2004 - 2005 .....	39
Cuadro 2.9.6.1.1 Sucre. Comparativo población bovina según subregiones. 2002 - 2003 – 2004 - 2005 .....	40
Cuadro 2.9.6.1.2 Sucre. Comparativo tipo de explotación pecuaria, según subregiones y municipios. 2004 – 2005.....	41
Cuadro 2.9.6.1.3. Sucre. Comparativo de sacrificio ganado bovino, según subregiones, 2003 – 2004 – 2005. ....	42
Cuadro 2.9.6.2.1. Sucre. Comparativo inventario y Variables de producción ganado Porcino, según subregiones, 2003 – 2004 – 2005.....	42
Cuadro 2.9.6.3.1. Sucre. Comparativo sacrificio de ganado porcino, según subregiones, 2004 -2005.....	43
Cuadro 2.9.6.3.1. Sucre. Comparativo sacrificio de ganado porcino, según subregiones, 2004 -2005. (Continuación) .....	44
Cuadro 2.9.6.4.1. Sucre. Comparativo inventario de aves de postura y engorde, según regiones, 2004 - 2005 .....	44
Cuadro 2.9.6.5.1 Sucre. Comparativo otras especies pecuarias, Caballar, Mular, Asnal, según subregiones, 2004 – 2005.....	45
Cuadro 2.9.6.6.1 Sucre. Comparativo de producción apícola por número de colmenas y producción de miel, según subregiones y municipios. 2004 - 2005 .....	46
Cuadro 2.9.6.7.1.1 Sucre. Comparativo comportamiento acuícola por número de estanques, según subregiones y municipios. 2003 – 2004 - 2005.....	47
Cuadro 2.9.6.7.1.2 Sucre. Comparativo recomportamiento del bocachico por peso total de la cosecha, según subregiones y municipios, 2003 – 2004 – 2005.....	48
Cuadro 2.9.6.7.1.2 Sucre. Comparativo comportamiento del bocachico por número de animales sembrados y cosechados, según subregiones y municipios. 2003 – 2004 – 2005.....	49

## SUCRE

---

Cuadro 2.9.6.7.1.3 Sucre. Comparativo recomportamiento del cachama por peso total de la cosecha, según subregiones y municipios. 2003 – 2004 - 2005 .....	50
Cuadro 2.9.6.7.1.4 Sucre. Comparativo recomportamiento del cachama por número de animales sembrados y cosechados, según subregiones y municipios. 2003 – 2004 - 2005.....	51
Cuadro 2.9.6.7.1.5 Sucre. Comparativo recomportamiento del tilapia por animales sembrados y cosechados, según subregiones y municipios. 2003 – 2004 - 2005.....	52
Cuadro 2.9.6.7.1.5 Sucre. Comparativo recomportamiento del tilapia por animales sembrados y cosechados, según subregiones y municipios. 2003 – 2004 - 2005.....	53
Cuadro 2.9.6.8.1. Sincelejo. Compra – venta de ganado bovino en modalidad de Subasta. 2005.....	53
Cuadro 2.9.6.9.1 Sucre. Producción de leche promedio diaria, número de vacas en ordeño 2005, producción leche 2004 - 2005 .....	54
Cuadro 2.9.6.10.1 Sucre. Censo por predios y población de bovinos susceptibles de vacunaciones aftosas y vesiculares, según subregiones. Noviembre - Diciembre – 2005.....	55
Cuadro 2.9.6.11.1. Sucre. Predios censados y Vacunación Brucelosis, según subregiones Noviembre - Diciembre 2005.....	56
Cuadro 2.9.6.12.1. Sucre. Movilizaciones desde el departamento de Sucre a otros departamentos, por edades. 2005 .....	58

**LISTA DE GRÁFICOS**

	<b>Pág.</b>
Gráfico 2.1.1. Región Atlántica. Participación por departamento del producto interno bruto regional a precios constantes de 1994. 2003 (Año).....	5
Gráfico 2.1.1.1 Sucre. Valor agregado según actividad económica a precios constantes de 1994. 2002 – 2003 (Años).....	6
Gráfico 2.3.6.1 Colombia. Población económicamente activa e inactiva, según regiones. 2005 (Enero – Diciembre) .....	7
Gráfico 2.3.7.1 Nacional – Sucre. Tasa de desempleo 2001 – 2005 (Enero – diciembre).....	9
Gráfico 2.4.1.1 Sucre. Participación por sectores en la inversión neta de capitales. Segundo semestre de 2005 .....	10
Gráfico 2.4.1.1.1 Sucre. Sociedades constituidas por sectores. Segundo semestre de 2005.....	11
Gráfico 2.4.1.2.1 Sucre. Sociedades reformadas por sectores. Segundo semestre de 2005.....	12
Gráfico 2.4.1.3.1 Sucre. Sociedades disueltas por sectores. Segundo semestre de 2005.....	13
Gráfico 2.4.1.4.1 Sucre. Inversión neta por municipios. Segundo semestre de 2005 .....	13
Gráfico 2.4.2.1 Sucre. Participación por Sectores en la Inversión Neta de Capitales. Año 2005.....	14
Gráfico 2.4.2.1.1 Sucre. Sociedades constituidas por sectores. 2005.....	15
Gráfico 2.4.2.2.1 Sucre. Sociedades Reformadas por Sectores. 2005.....	16
Gráfico 2.4.2.3.1 Sucre. Sociedades disueltas por sectores. 2005.....	16
Gráfico 2.4.2.4.1 Sucre. Inversión neta por municipios. 2005 .....	17
Gráfico 2.5.1.1 Colombia - Sucre. Variación de las exportaciones no tradicionales, según valor FOB. 1996 - 2005 (Enero - diciembre) .....	18



## SUCRE

---

Gráfico 2.5.1.2 Sucre. Exportaciones no tradicionales, según sectores económicos. 2005 (Julio - diciembre).....	19
Gráfico 2.5.2.1 Sucre. Principales participaciones en la importación del sector industrial. 2005 (Julio - diciembre) .....	21
Gráfico 2.6.1.1 Sucre. Evolución de las captaciones y colocaciones 2000-2005.....	22
Gráfico 2.6.1.2 Sucre. Evolución de la cartera por tipo de crédito 2001-2005.....	23
Gráfico 2.6.2.1 Sucre. Evolución de las captaciones por tipo de cuenta. 2000-2004 .....	23
Gráfico 2.6.2.2 Sucre. Crecimiento de las captaciones por cuentas. 2004-2005.....	24
Gráfico 2.6.3.1 Sucre. Crédito otorgado por FINAGRO para Sucre. 2001-2005.....	25
Gráfico 2.6.3.2 Sucre. Línea de crédito para compra de animales. 2001-2005.....	25
Gráfico 2.6.3.3 Sucre. Créditos por línea. 2001-2005 .....	26
Gráfico 2.6.3.4 Sucre. Créditos de FINAGRO aprobados para producción por cultivo. 2004-2005.....	26
Gráfico 2.6.3.5 Sucre. Grupo de crédito para Ganadería. 2005 .....	27
Gráfico 2.7.3.1 Sucre. Recaudo de impuestos nacionales. 2004-2005 .....	27
Gráfico 2.7.3.2 Sucre. Composición del recaudo en bancos de los impuestos nacionales. 2004-2005 .....	28
Gráfico 2.8.6.1.1 Sucre. Stock total de vivienda, según tipo de tenencia 2005 (Octubre – diciembre) .....	29
Gráfico 2.8.6.6.1 Sincelejo. Total área (m <sup>2</sup> ) aprobada, según destinos. 2005 (Enero – diciembre).....	31
Gráfico 2.8.6.7.1 Sincelejo. Valor de créditos individuales entregados para compra de vivienda nueva y lotes con servicio y usada 2005 (IV trimestre).....	33
Gráfico 2.8.7.1.1 Sincelejo. Pasajeros transportados, según tipo de servicio. 2005 (Enero – diciembre) .....	33

## **SUCRE**

---

Gráfico 2.8.9.1.1 Sucre. Encuesta anual manufacturera, producción bruta. 1995-2004 .....	37
Gráfico 2.8.9.1.2 Sucre. Producción bruta, consumo intermedio y valor agregado. 2004 .....	38

**LISTA DE ANEXOS EXPLICATIVOS**

	<b>Pág.</b>
Anexo A. Sucre. Inversión neta por sectores económicos. Segundo semestre 2005 .....	67
Anexo B. Sucre. Inversión neta, por sectores económicos. 2005.....	67
Anexo C. Sucre. Exportaciones no tradicionales registradas por peso y valor, según clasificación CIU Rev. 3. 2004 - 2005 (Julio - diciembre) .....	68
Anexo D. Sucre. Importaciones registradas por valor, según clasificación CIU Rev. 3. 2004 - 2005 (Julio-Diciembre).....	69
Anexo E. Sucre. Saldos de la cartera por líneas de crédito. 2004 - 2005.....	70
Anexo F. Sucre. Saldos de cartera por líneas de crédito. Junio 2004-Diciembre 2005 .....	70
Anexo G. Sucre. Captaciones por cuentas. 2004-2005.....	70
Anexo H. Sucre. Captaciones por cuentas. Junio 2005- diciembre 2005 .....	70
Anexo I. Sucre. Créditos por línea. 2001-2005.....	71
Anexo J. Sucre. Recaudo de impuestos nacionales por tipo. 2004-2005.....	72
Anexo K. Sincelejo. Total área (m2) aprobada, por destinos. 2004 - 2005 (Semestres) .....	73

**LISTA DE ANEXOS ESTADÍSTICOS**

	<b>Pág.</b>
Cuadro 1. Índice de precios al consumidor (IPC), según 13 ciudades. 2004 - 2005.....	74
Cuadro 2. Encuesta Continua de Hogares, según 13 ciudades. 2005.....	75
Cuadro 3. Exportaciones no tradicionales, según departamento de origen. 2004-2005.....	76
Cuadro 4. Importaciones, según departamentos de destino. 2004 - 2005.....	77
Cuadro 5. Financiación de vivienda, según departamentos. 2004-2005 .....	78
Cuadro 6. Stock de vivienda, según departamentos. 2004 - 2005 (IV trimestre).....	79
Cuadro 7. Licencias de construcción, según departamentos. 2004 - 2005.....	80
Cuadro 8. Transporte urbano de pasajeros, según 23 ciudades. 2004 - 2005....	81
Cuadro 9. Índice de costos de la construcción de vivienda (ICCV). 2004 - 2005.....	82

## GLOSARIO

**Aduana:** Administración donde se legaliza la declaración de exportación.

**Área metropolitana:** se define como el área de influencia que incluye municipios circundantes, que con la ciudad conforman un solo tejido urbano no discontinuo y han sido reconocidos legalmente.

**Balanza comercial:** parte de la balanza de pagos que registra sólo las transacciones de bienes de un país con el resto del mundo, durante un periodo determinado. Cuando el valor de las importaciones excede el valor de las exportaciones se dice que la balanza comercial está en déficit; cuando ocurre lo contrario, se dice que la balanza comercial tiene **superávit**.

**CIIU:** Clasificación Industrial Internacional Uniforme de todas las actividades económicas.

**Consumo final:** Valor de los bienes y servicios utilizados para la satisfacción directa de las necesidades humanas, individuales (consumo final de las familias) o colectivas (consumo final de las administraciones públicas e instituciones privadas sin fines de lucro que sirven a los hogares).

**Consumo Intermedio:** Está representado por el valor de los bienes (excepto los bienes de capital fijo) y servicios mercantiles consumidos por las unidades productivas durante el período contable considerado en el proceso corriente de producción.

**CUODE:** Clasificación Según Uso o Destino Económico –codificación de las mercancías según el fin económico al cual serán destinadas, es decir, bienes de capital, intermedios y de consumo.

**Departamento de origen:** corresponde a aquel en donde se cultivaron, elaboraron o se realizó la última fase del proceso productivo de bienes exportados.

**Departamento de procedencia:** corresponde a aquel de donde se despacharon inicialmente las mercancías.

**Desocupados (D):** son las personas que en la semana de referencia se encontraban en las siguientes situaciones:

1. Sin empleo en la semana de referencia.

## SUCRE

---

2. Hicieron diligencias en el último mes (desempleo abierto) o no las hicieron en el último mes pero sí en los últimos 12 meses y tienen una razón válida de desaliento (desempleo oculto).
3. Disponibilidad.

**Exportación:** es la salida, con destino a otro país o zona franca industrial colombiana, de mercancías que hayan tenido circulación libre o restringida en el territorio aduanero colombiano. La exportación se registra estadísticamente cuando la aduana ha realizado el cierre del documento de exportación.

**Formación bruta de capital:** Es un componente de la demanda final y aparece en todos los cuadros de la oferta y demanda y, además, en las cuentas de acumulación y financiación de capital. Este concepto incluye la formación bruta de capital fijo, la variación de existencias y la adquisición menos disposición de objetos valiosos.

**Ganado porcino:** se refiere concretamente a la especie de los cerdos, los cuales hacen parte de la raza menor.

**Ganado vacuno:** conjunto de animales de la especie bovina que se crían para la explotación. El cual hace parte de las especies de raza mayor (150 kilos o más).

**Importaciones:** Es la introducción legal de mercancías procedentes de otros países o de una zona franca industrial colombiana al resto del territorio aduanero nacional. Las importaciones comprenden todos los bienes que provienen del resto del mundo y entran definitivamente en el territorio económico y los servicios suministrados por unidades no residentes a residentes.

**Índice de precios al consumidor (IPC):** es un indicador que permite medir la variación porcentual promedio de los precios al por menor entre dos periodos de tiempo, de un conjunto de bienes y servicios que los hogares adquieren para su consumo.

**Insumo:** Corresponde al nivel fijo de la Canasta del Índice, tomando la clasificación general por grupos de los materiales según su uso dentro del proceso constructivo de vivienda.

**Insumo básico:** Es el nivel fundamental de la estructura; corresponde también al punto más bajo para el cual se tiene ponderación fija.

**País de destino:** es aquel conocido en el momento del despacho como el último país en que los bienes serán entregados.

**País de origen:** es aquel donde se cultivaron los productos agrícolas, se extrajeron los minerales o se fabricaron los artículos manufacturados total o parcialmente, pero en este último caso el país de origen es el que ha completado la última fase del proceso de fabricación para que el producto adopte su forma final.

## SUCRE

---

**Población económicamente activa (PEA):** también se llama fuerza labora y son las personas en edad de trabajar o están buscando empleo.

**Población en edad de trabajar (PET):** está constituida por las personas de 12 años y más años en la parte urbana, y de 10 años y más en la parte rural.

**Producto Interno Bruto (PIB):** **Es el agregado que mide la actividad productiva de un país realizada por los diferentes agentes que se encuentran en su territorio, durante un periodo determinado.**

**Ocupados (O):** Son las personas que durante el periodo de referencia se encontraban en una de las siguientes situaciones:

1. Trabajó por lo menos una hora remunerada en la semana de referencia.
2. Los que no trabajaron la semana de referencia, pero tenían un trabajo.
3. Trabajadores familiares sin remuneración que trabajaron en la semana de referencia por lo menos 1 hora.

**Rama de actividad económica:** Es la suma de los establecimientos que tienen como producción característica un grupo homogéneo de productos.

**Sacrificio:** Muerte de un animal mediante procedimientos higiénicos, oficialmente autorizados, para fines de consumo humano.

**Subempleo (S):** **son ocupados que consideran el empleo que tienen inadecuado por**

1. Subempleo por insuficiencia de horas: ocupados que desean trabajar más horas ya sea en su empleo principal o secundario y tienen una jornada inferior a 48 horas semanales.
2. Por competencias: ocupados que desean o buscan cambiar su situación de empleo actual para utilizar mejor sus competencias profesionales y están disponibles para ello.
3. Por ingresos: ocupados que desean o buscan cambiar su situación actual de empleo, con objeto de mejorar sus ingresos limitado.

**Subpartida arancelaria:** Corresponde a la nomenclatura arancelaria del sistema armonizado, adoptada por el arancel de aduanas colombiano.

**Tasa de desempleo (TD):** Es la relación porcentual entre el número de personas que están buscando trabajo (D) y el número de personas que integran la fuerza laboral (PEA).

**Tasa de ocupación (TO):** Es la relación porcentual de la población ocupada (OC) y el número de personas que integran la población en edad de trabajar (PET).

**Tasa de subempleo (TS):** Es la relación porcentual de la población ocupada que manifestó querer y poder trabajar más horas a la semana(PS) y el número de personas que integran la fuerza laboral (PEA).

## SUCRE

---

**Tasa global de participación (TGP):** Es la relación porcentual entre la población económicamente activa (PEA) y la población en edad de trabajar (PET).

**Valor agregado:** Es el mayor valor creado en el proceso de producción por efecto de la combinación de factores. Se obtiene como diferencia entre el valor de la producción bruta y los consumos intermedios empleados.

**Valor CIF (Cost, Insurance, Freight, es decir, costo, seguro y flete):** Es el precio total de la mercancía, incluyendo en su valor los costos por seguros y fletes.

**Valor FOB (Free on board):** corresponde al precio de venta de los bienes embarcados a otros países, puestos en el medio de transporte, sin incluir valor de seguro y fletes.

**Vivienda de interés social (VIS):** Son todas aquellas soluciones de vivienda cuyo precio de adquisición o adjudicación sea, en la fecha de su adquisición: a) Inferior o igual a 100 SMML en las ciudades, que según el último censo del DANE, cuenten con 100.000 habitantes o menos. b) Inferior o igual a 120 SMML en las ciudades, que según el último censo del DANE, cuenten con más de 100.000 pero menos de 500.000 habitantes. c) Inferior o igual a 135 SMML en las ciudades, que según el último censo del DANE, cuenten con más de 500.000 habitantes.

**Vivienda multifamiliar:** Se define como la vivienda tipo apartamento ubicada en edificaciones de tres o más pisos, que comparten bienes comunes, tales como áreas de acceso, instalaciones especiales y zonas de recreación.

**Viviendas nuevas, viviendas usadas y lotes con servicios financiados:** Son aquellas soluciones de vivienda (nuevas, usadas y lotes con servicios) que han sido financiadas durante el período de referencia. Se incluyen las viviendas compradas y/o construidas con préstamos individuales.

**Vivienda unifamiliar:** Se define como la vivienda ubicada en edificaciones no mayores de tres pisos, construidos directamente sobre el lote, y separada de las demás con salida independiente.



## **1. ENTORNO MACROECONÓMICO NACIONAL**

### **1.1 ACTIVIDAD ECONÓMICA**

*En 2005 se registró la tasa de crecimiento de la economía colombiana más alta de la última década. El contexto externo favorable, la política monetaria y la mayor confianza lo explican.*

Según el DANE, la economía colombiana creció a una tasa de 5,13% respecto de 2004, constituyéndose en la variación más alta desde el fin del ciclo expansivo exhibido en la década pasada entre los años 1993 y 1997. Esta tasa consolida la recuperación de la economía iniciada en 2004 después del pobre desempeño en los años que siguieron a la recesión económica de 1998 y 1999, cuando se registraron crecimientos inferiores al 4%. Los sectores que con su crecimiento registraron las mayores contribuciones a la variación de PIB en 2005 fueron comercio, reparación, restaurantes y hoteles; servicios sociales, comunales y personales; construcción, establecimientos financieros y la industria manufacturera.

La aceleración del crecimiento del PIB es resultado de la positiva dinámica de la demanda interna que creció 9,2% en 2005. Tal como se observa desde el 2003, la inversión crece fuertemente y en 2005 registró un incremento del 19,8%. También se presentaron importantes crecimientos en el consumo público (4,8%) y en el consumo privado (4,8%) y la demanda externa creció a un ritmo del 4,6%.

La consolidación del ciclo expansivo se explica por los siguientes factores:

- El contexto externo continúa siendo favorable con un impacto positivo en la demanda externa e interna, la productividad y la ampliación de la capacidad instalada de la economía. Los aspectos más destacables son: i) el fortalecimiento del comercio mundial como consecuencia de un mejor desempeño económico en los países desarrollados y emergentes y el impulso que genera las economías de USA y China. ii) altos precios de los productos básicos; en 2005 los precios promedio del café, el petróleo, el carbón y el ferroniquel, crecieron entre el 62% y el 70% respecto de 2003. iii) la alta liquidez internacional se ha traducido en mayores flujos de capital, bajas tasas de interés y presiones revaluacionistas. iv) las entradas de remesas continúan registrando altos niveles.
- La política monetaria expansiva a partir de 2000, manifestada en crecimientos de la base monetaria superiores a los aumentos del PIB y los precios; así como en reducciones de las tasas de interés de intervención; ha contribuido a la suavización del ciclo de precariedad económica exhibido en los años que siguen a la crisis 1998-1999. La mayor liquidez en el mercado monetario y las menores tasas de interés se han traducido en crecimientos reales de la cartera del sistema financiero a partir del último trimestre de 2002 con el consecuente impacto positivo en el financiamiento de la demanda. En lo que respecta a

2005, con excepción de la decisión de septiembre, que redujo la tasa de intervención en 50 puntos básicos, la Junta Directiva del Banco de la República mantuvo inalterada su postura en lo corrido del año situando las tasas de intervención en niveles reales históricamente bajos. La cartera comercial sigue mostrando una buena dinámica y la del consumo observa un importante repunte.

- El aumento de la inversión y el consumo, la positiva dinámica de la cartera del sistema financiero, las primas de riesgo más bajas desde los inicios de la apertura financiera y las fuertes entradas de capital reflejan una mejora en los niveles de confianza de consumidores y empresarios con su implicancia en la demanda total.

### **1.2 INFLACIÓN Y EMPLEO**

*La meta de inflación establecida por la JDBR se cumplió y el empleo mejora*

La inflación en 2005 fue de 4,85% situándose 15 puntos básicos menos frente al punto medio de la meta definida por el Banco de la República y se aproxima a la meta de largo plazo establecida entre el 2% y el 4%. La apreciación del peso ha favorecido una menor inflación de los bienes transables, cuyos precios son impactados por las fluctuaciones de la tasa de cambio. También se observó una menor inflación de los bienes producidos y consumidos internamente, lo cual sugiere que en 2005 la brecha de producto no se redujo al ritmo que se preveía.

Respecto de los indicadores del mercado laboral, al tiempo que se acelera la economía el desempleo disminuye. En efecto, según la encuesta continúa de hogares, al cierre de diciembre de 2005 la tasa de desempleo en el total nacional fue de 10,4% frente a 12,1% al finalizar 2004. La tasa de desempleo urbano, que consolida los resultados de las trece principales ciudades con sus áreas metropolitanas, se ubicó en 12,2% la más baja desde 2001. El menor desempleo es consecuencia del aumento en los ocupados que pasaron de 17.711.633 personas en 2004 a 18.785.901 en 2005.

### **1.3 SECTOR EXTERNO, MERCADO CAMBIARIO Y SITUACION FISCAL**

*Continúa la excelente dinámica del comercio exterior colombiano, se acentúa la revaluación y el Banco de la República interviene. ¡Por fin equilibrio fiscal !*

Durante 2005 las exportaciones colombianas totalizaron US\$ 21.187 millones registrando un crecimiento del 26,6%, el segundo más alto en los últimos diez años. Los altos precios internacionales y la mayor demanda mundial favorecieron las exportaciones tradicionales cuya variación anual fue del 35,3%. Las ventas externas de café aumentaron el 54,9%, las de carbón el 40,2%, hidrocarburos el

## SUCRE

---

31,9% y las de ferroniquel, el 27,8%. Por su parte, en 2005 las exportaciones menores crecieron el 19,3% y lo hicieron a un ritmo menor que en 2004 cuando se registró un aumento del 27,8%.

Considerando su importancia en la estructura exportadora, los crecimientos con relación a 2004 de los principales productos fueron: productos químicos (16,1%), alimentos, bebidas y tabaco (15,3%), confecciones (2,9%), oro (-7,8%), y vehículos (61,7%). En cuanto a las importaciones, en 2005 ascendieron a US\$19.799 millones (FOB) con un crecimiento de 26,7%, el mayor en los últimos 12 años. Coherente con la dinámica de la inversión, las importaciones de bienes de capital presentaron un importante aumento del 38,7%. Las compras de bienes intermedios y de materia prima crecieron a una tasa de 18,8% y las de bienes de consumo, el 24,8%. Con todo, el saldo de la balanza comercial de Colombia entre enero y diciembre de 2005 presenta un superávit de US\$1,388 millones, superior en US\$286 millones al exhibido en 2004.

Respecto del mercado cambiario, se acentuó la tendencia revaluacionista que se presenta desde marzo de 2003. En efecto, no obstante la apreciación nominal (variación de los niveles de tasa de cambio al finalizar cada año) en 2005 (4,4%) fue inferior a la registrada en 2004 (14,1%), la tasa de cambio nominal promedio de 2005 se situó 11,6% por debajo de su nivel de 2004.

La fuerte apreciación del peso frente al dólar se explica porque se mantienen los fundamentos macroeconómicos que determinan una mayor afluencia de divisas en el mercado y fortalecen expectativas de revaluación. Se destacan la alta liquidez internacional, el diferencial en tasas de interés a favor de las economías latinoamericanas, el aumento de la inversión extranjera, la coyuntura externa favorable que dinamiza las exportaciones y el gran flujo de remesas. El Banco de la República, siendo fiel a los lineamientos establecidos en el esquema de *Inflación objetivo* ha intervenido en el mercado cambiario comprando divisas par moderar la apreciación de la tasa de cambio. En 2005, mediante intervenciones discrecionales el Banco Central compró US\$ 4.658 millones y de hecho, se constituyó en la principal fuente de expansión monetaria.

En el frente fiscal, según el documento asesores 03/2006 "Cierre fiscal 2005" del CONFIS, en 2005 el Sector Público Consolidado -SPC- alcanzó el equilibrio fiscal, situación que no se presentaba en los últimos diez años. El déficit del Gobierno Nacional Central ascendió al 4,8% del PIB, menor al observado en 2004 cuando alcanzó el 5,5%. El sector descentralizado registró un superávit del 4,5%, en virtud al buen desempeño de las empresas nacionales y regionales, y a que las administraciones regionales y locales, tal como se exhibió en 2004, arrojaron balances positivos.

## **2. INDICADORES DE COYUNTURA ECONÓMICA REGIONAL**

### **2.1 PRODUCTO INTERNO BRUTO**

El Producto Interno Bruto (PIB) del país en el año 2003 fue \$79.884.490 millones a precios constantes de 1994, correspondiendo el 21,99% a Bogotá, el 15,43% a Antioquia y el 11,35% a Valle, como los departamentos con más alta participación en el PIB nacional.

En cambio, los departamentos con menor participación en el PIB fueron Guainía (0,04%), Vaupés (0,05%), Amazonas (0,08%) y Vichada (0,12%) y en general, las antiguas intendencias y comisarías se han distinguido por tener los más bajos niveles del país. Cuadro 2.1.1.

#### **Cuadro 2.1.1.**

#### **Colombia. Producto interno bruto, según departamentos a precios constantes de 1994. 2003 (Año)**

Departamentos	Millones de pesos	
	2003	Participación %
Total nacional	79.884.490	100,00
Antioquia	12.326.669	15,43
Atlántico	3.575.081	4,48
Bogotá D.C.	17.566.924	21,99
Bolívar	3.122.840	3,91
Boyacá	2.046.134	2,56
Caldas	1.803.918	2,26
Caquetá	476.403	0,60
Cauca	1.386.101	1,74
Cesar	1.576.552	1,97
Córdoba	1.802.684	2,26
Cundinamarca	4.288.092	5,37
Chocó	282.790	0,35
Huila	1.449.591	1,81
La Guajira	980.170	1,23
Magdalena	1.295.108	1,62
Meta	1.502.370	1,88
Nariño	1.513.267	1,89
Norte Santander	1.463.786	1,83
Quindío	739.168	0,93
Risaralda	1.329.720	1,66
Santander	4.855.920	6,08
<b>Sucre</b>	<b>636.623</b>	<b>0,80</b>
Tolima	1.931.149	2,42
Valle	9.065.161	11,35
Amazonas	63.757	0,08
Arauca	489.603	0,61
Casanare	1.540.748	1,93
Guanía	28.806	0,04
Guaviare	158.460	0,20
Putumayo	227.931	0,29
San Andrés y Providencia	219.221	0,27
Vaupés	42.950	0,05
Vichada	96.793	0,12

Fuente: DANE - Síntesis y Cuentas Nacionales

## SUCRE

---

Durante el 2003, el valor del PIB de la región Atlántica ascendió a \$13.208.279 millones a precios constantes de 1994, constituyendo el 16,53% del PIB nacional, en la cual predominaron los departamentos de Atlántico con una participación de 27,07%, Bolívar con 23,64%, Córdoba con 13,65% y Cesar con 11,94%. La más baja participación en el PIB regional correspondió a la isla de San Andrés con 1,66%. Gráfico 2.1.1.

### Gráfico 2.1.1.

**Región Atlántica. Participación por departamento del producto interno bruto regional a precios constantes de 1994.**

**2003 (Año)**

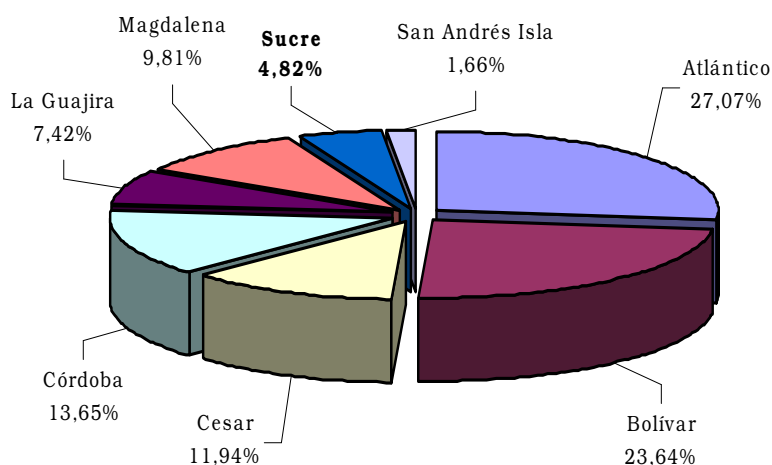

Fuente: DANE – Síntesis y Cuentas Nacionales

### 2.1.1 Producto interno bruto del departamento de Sucre

El PIB del departamento de Sucre fue \$636.623 millones en el 2003, representando el 0,80% del PIB nacional, mayor en 3,02% al PIB de 2002.

Por actividad económica se destacaron el sector agropecuario, silvicultura y pesca con una participación del 30,34%, servicios de enseñanza de no mercado (12,12%), servicio de administración pública (10,95%) y comercio (7,54%). Individualmente el renglón de animales vivos y productos animales (principalmente ganadería) representó el 19,53% del PIB departamental.

Los mayores aumentos con relación al PIB del 2002 se registraron en servicios sociales de mercado y de no mercado (13,57%) y financiero e inmobiliario (6,01%) y transporte y comunicaciones (4,28%). Sin embargo, se presentaron reducciones respecto del año anterior en la administración pública (5,48%), construcción (4,15%) y otros (2,95%). Gráfico 2.1.1.1.

**Gráfico 2.1.1.1**  
**Sucre. Valor agregado según actividad económica a precios constantes de 1994**  
**2002 – 2003 (Años)**

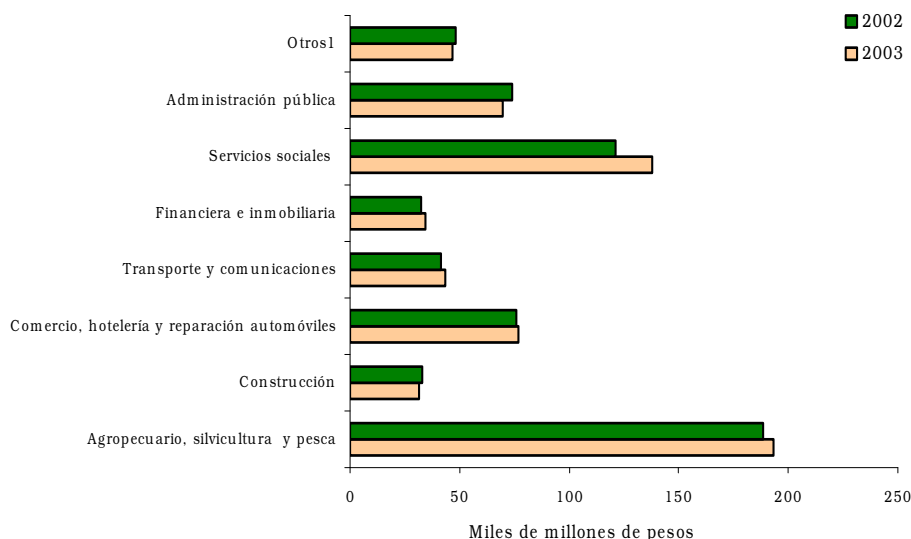

Fuente: DANE

Otros<sup>1</sup>: Incluye minería, electricidad, gas y agua, industria, y servicios personal y empresarial

El sector agropecuario, silvicultura y pesca del departamento de Sucre representó el 1,86% del total nacional en el sector, y más específicamente, la ganadería con el 3,20% y el servicio de enseñanza de no mercado (2,96%).

## **2.3 MERCADO LABORAL**

### **2.3.6 Indicadores laborales por regiones**

En el año 2005, la región Atlántica obtuvo los indicadores laborales más bajos del país, en comparación con las demás regiones: Oriental, Central, Pacífica y Bogotá.

La tasa global de participación en la región Atlántica fue 53,3%, inferior en 12,2 puntos porcentuales a la de Bogotá, que fue la más alta. En la misma forma, la tasa de ocupación de la región Atlántica fue 48,0%, al contrario de Bogotá que tuvo 57,0% y la región Pacífica con 56,3%, las regiones con tasas más altas en el periodo.

La tasa de desempleo en la región Atlántica fue 10% menor en 1 a 3,1 puntos porcentuales a las demás regiones del país, especialmente Bogotá. La tasa de subempleo en la región Atlántica fue 29,1 %, superior a la de la región Central (26,8%) e inferior a la de la región Oriental (33,6%), Bogotá (33,8%) y Pacífica (36,6%). Tabla 2.3.6.1.

**Tabla 2.3.6.1**  
**Colombia. Principales indicadores laborales, según regiones**  
**2005 (Enero – diciembre)**

Regiones	% población en edad de trabajar	Tasa global de participación	Tasa de ocupación	Tasa de desempleo	Tasa de subempleo
Región Atlántica	74,7	53,3	48,0	10,0	29,1
Región Oriental	76,4	61,2	54,4	11,0	33,6
Bogotá D.C.	78,2	65,5	57,0	13,1	33,8
Región Central	77,3	58,2	50,8	12,7	26,8
Región Pacífica	77,1	63,8	56,3	11,7	36,6

Fuente: DANE - Encuesta Continua de Hogares

Por último, la región Atlántica se caracterizó porque la diferencia entre la población económicamente activa (PEA) y la inactiva (PEI) fue la menor en el país, pues apenas fue del 14,27%, con respecto a la de Bogotá (90,08%), en la región Central (39,46%), en la región Pacífica (76,44%) y en la región Oriental (57,75%).

En conclusión, la población en edad de trabajar en la región Atlántica se distribuyó en dos partes casi iguales entre los que participan y los que no participan en la vida productiva de la región. Gráfico 2.3.6.1.

**Gráfico 2.3.6.1**  
**Colombia. Población económicamente activa e inactiva, según regiones**  
**2005 (Enero – Diciembre)**

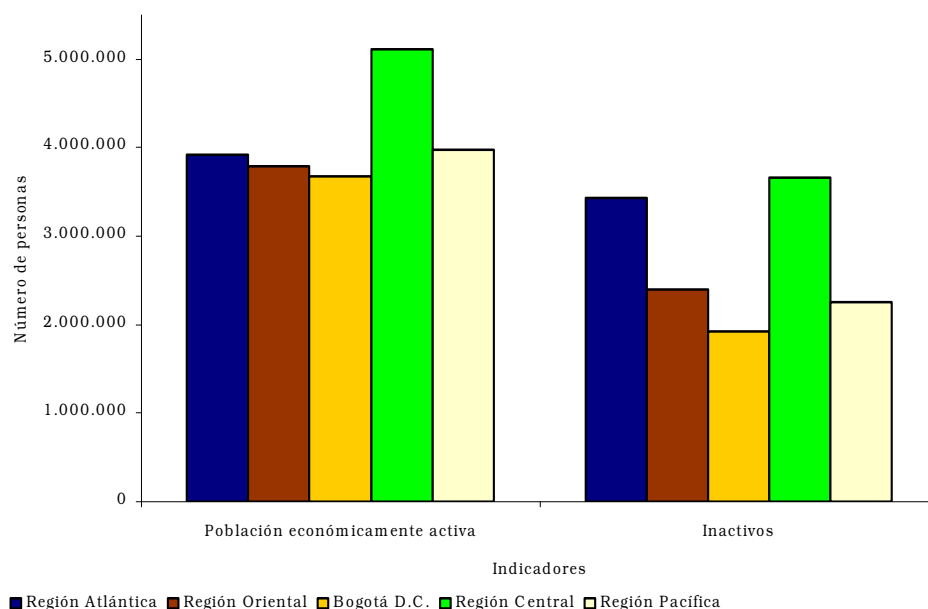

Fuente: DANE - Encuesta Continua de Hogares

### **2.3.7 Indicadores laborales del departamento**

Dentro de la región Caribe, el departamento de Atlántico tuvo la más alta tasa de desempleo con 13,1% en el año 2005, seguido de Córdoba (12,5%), y las más bajas se registraron en Sucre (5,9%), Cesar (6,5%) y Magdalena (6,6%). La tasa de desempleo del departamento de Sucre fue menor en 2,1 puntos porcentuales a la presentada en el 2004 y menor en 5,8 puntos porcentuales a la Nacional.

En 2005 la tasa de ocupación más alta en la región correspondió a Córdoba con 52% y la más baja a Atlántico con 46%. En Sucre fue 47,3%, menor en 0,2 puntos porcentuales a la del 2004 y 5,6 puntos porcentuales a la Nacional.

La tasa de subempleo más alta en la región se presentó en Córdoba con 47,9% y las más bajas en La Guajira y Magdalena con 19,2% y 19,9% respectivamente. El departamento de Sucre registró una tasa de subempleo de 25,4%, menor en 6 puntos porcentuales a la Nacional y mayor en 12,9 puntos porcentuales a la presentada en 2004.

La tasa global de participación del Sucre fue 50,3%, menor en 9,6 puntos porcentuales a la Nacional e inferior en 1,3 puntos a la presentada en el 2004. La mayor tasa presentada en la región se presentó en Córdoba con 59,4% y la menor en Sucre. Cuadro 2.3.7.1.

**Cuadro 2.3.7.1**  
**Región Caribe. Principales variables del mercado laboral, según departamentos**  
**2004 - 2005 (Enero - diciembre)**

Departamentos	% población en edad de trabajar		Tasa global de participación		Tasa de ocupación		Tasa de desempleo		Tasa de subempleo	
	2004	2005	2004	2005	2004	2005	2004	2005	2004	2005
Total Nacional	76,3	76,6	60,7	59,9	52,5	88,3	13,6	11,7	31,1	31,4
Atlántico	75,1	75,5	54,0	53,0	46,4	46,0	14,0	13,1	21,4	29,5
Bolívar	73,9	74,3	53,0	52,9	48,0	47,7	9,4	9,9	17,2	24,9
Cesár	72,6	73,1	53,3	52,6	49,3	49,2	7,5	6,5	15,0	25,0
Córdoba	76,0	76,6	59,7	59,4	51,2	52,0	14,2	12,5	46,0	47,9
La Guajira	72,7	73,2	56,8	54,2	52,4	50,3	7,7	7,1	17,6	19,2
Magdalena	74,0	74,4	52,2	51,2	48,1	47,8	8,0	6,6	17,4	19,9
<b>Sucre</b>	<b>73,6</b>	<b>74,0</b>	<b>51,6</b>	<b>50,3</b>	<b>47,5</b>	<b>47,3</b>	<b>8,0</b>	<b>5,9</b>	<b>12,5</b>	<b>25,4</b>

Fuente: DANE - Encuesta Continua de Hogares

La población en edad de trabajar en 2005 aumentó en 2,34% en Sucre respecto del 2004, distribuida en 50,27% en población económicamente activa y en 49,73% en inactiva. La primera disminuyó en 0,38% y la inactiva aumentó en 5,24%.

La población ocupada en el departamento aumentó en 1,91% respecto del 2004, y bajó el número de desocupados en 26,61%. Además, los subempleados, o sea, aquellos que consideran que tienen un empleo de mala calidad aumentaron en



## SUCRE

---

101,78%, especialmente los que tienen un empleo inadecuado por ingresos e inadecuado por competencias. Cuadro 2.3.7.2.

**Cuadro 2.3.7.2**  
**Sucre. Indicadores laborales**  
**2004 - 2005 (Enero - diciembre)**

Concepto	2004	2005
% población en edad de trabajar	73,6	74,0
Tasa global de participación	51,6	50,3
Tasa de ocupación	47,5	47,3
Tasa de desempleo	8,0	5,9
T.D. Abierto	7,9	5,9
T.D. Oculto	0,2	0,0
Tasa de subempleo	12,5	25,4
Insuficiencia de horas	1,7	1,7
Empleo inadecuado por competencias	4,0	5,6
Empleo inadecuado por ingresos	11,7	24,7
Población total	854.947	870.198
Población en edad de trabajar	629.430	644.148
Población económicamente activa	325.078	323.843
Ocupados	299.011	304.714
Desocupados	26.066	19.129
Abiertos	25.567	18.983
Ocultos	499	147
Inactivos	304.352	320.305
Subempleados	40.781	82.288
Insuficiencia de horas	5.520	5.614
Empleo inadecuado por competencias	12.905	18.172
Empleo inadecuado por ingresos	37.898	79.924

Fuente: DANE - Encuesta Continua de Hogares

Por otra parte, durante el periodo el 2001 al 2005, la tasa de desempleo de Sucre fue menor a la Nacional, especialmente en el 2002 y 2003 cuando la diferencia fue de 7 puntos porcentuales en cada año. Gráfico 2.3.7.1.

**Gráfico 2.3.7.1**  
**Nacional - Sucre. Tasa de desempleo**  
**2001 - 2005 (Enero - diciembre)**

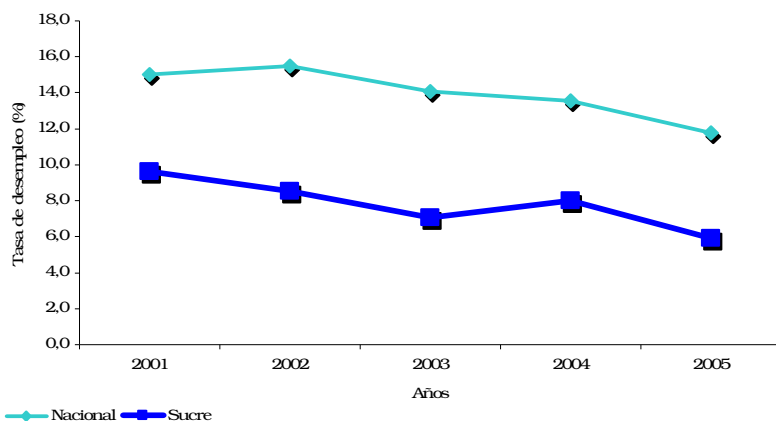

Fuente: DANE - Encuesta Continua de Hogares

## 2.4 MOVIMIENTO DE SOCIEDADES

### 2.4.1 Consolidado segundo semestre - año 2005-

El nivel de Inversión Neta de Capitales para el Segundo Semestre de 2005, alcanzó un resultado del todo significativo, ubicándose en \$ 62.951'5 millones, superior en 465,58%, a la lograda en el mismo periodo del 2004, cuando se situó en \$ 11.140'1 millones. La dinámica presentada obedece al aumento en el nivel de constituciones y la reinversión de capitales en unidades productivas existentes, sumado a la disminución de las disoluciones para el periodo en análisis.

El dinamismo oficializado, resalta la actividad del sector comercio, con \$ 26.599'4 millones, que representaron 42,25% del total registrado. Los sectores que igualmente adquieren liquidez, dada la inserción de capital, para este periodo fueron: industria manufacturera \$ 15.471'7 millones (24,57%), electricidad, gas y agua \$ 13.739'5 millones (21,82%), agricultura, ganadería y pesca \$ 3.277'4 millones (5,20%), servicios \$ 1.503'4 millones (2,38%), finanzas y seguro \$ 1.155'6 millones (1,83%), construcción \$ 941'6 millones (1,49%) y transporte y comunicaciones \$ 262'7 millones (0,41%). El sector minas y canteras no participó de la inversión neta para este periodo. Gráfico 2.4.1.1 y Anexo A.

**Gráfico 2.4.1.1**

**Sucres. Participación por sectores en la inversión neta de capitales Segundo semestre de 2005**

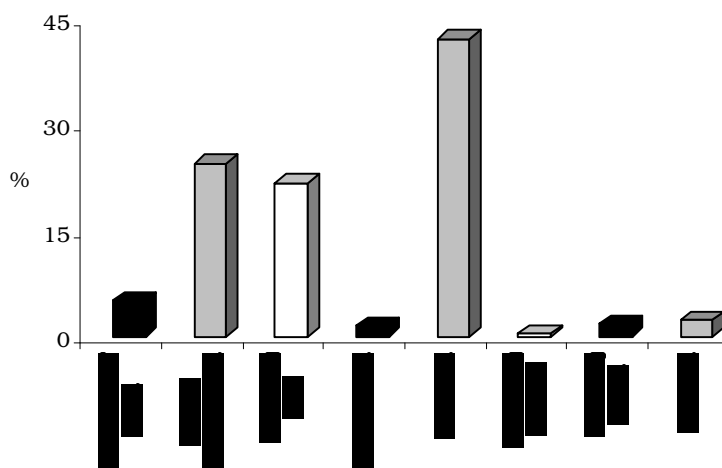

Fuente: Cámara de Comercio de Sucelejo.

#### 2.4.1.1 Constitución de sociedades

El génesis de unidades productivas y comerciales, en el Segundo Semestre del año 2005, oficializó 92 nuevas empresas que aportaron a la economía

## SUCRE

---

departamental \$ 2.106'2 millones, monto superior en 35,29% a la obtenida en el mismo periodo del año 2004.

El gestor del espíritu empresarial sucreño fue servicios con \$ 829'4 millones (39,37%), seguido en su orden por los sectores comercio \$ 426'4 millones (20,24%), finanzas y seguro \$ 380'0 millones (18,04%), transporte y comunicaciones \$ 259'1 millones (12,30%), construcción \$ 129'2 millones (6,13%), agricultura, ganadería y pesca \$ 77'1 millones (3,66%), industria manufacturera \$ 4'9 millones (0,23%). Los sectores minas y canteras y electricidad, gas y agua no invirtieron en nuevas unidades productivas y comerciales. Gráfico 2.4.1.1.1.

**Gráfico 2.4.1.1.1**  
**Sucre. Sociedades constituidas por sectores**  
**Segundo semestre de 2005**

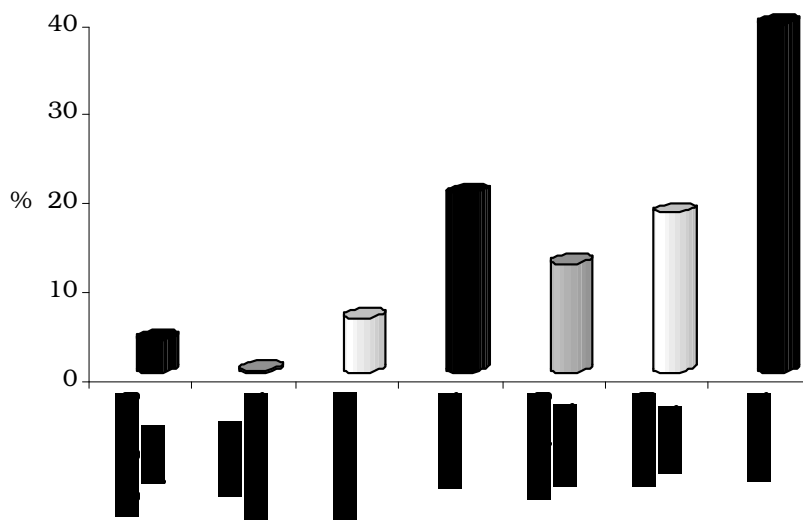

Fuente: Cámara de Comercio de Sincelajo.

### 2.4.1.2 Reforma de Sociedades

El comportamiento de las reformas de capital generó un efecto positivo sobre el total de la inversión para el Segundo Semestre de 2005, con \$ 61.533'3 millones, resultado del aumento de capital en 20 empresas existentes, monto que superó en 445,67% a el alcanzado en el mismo periodo del 2004, cuando se registró la suma de \$ 11.276'5 millones.

La información oficial resalta la actividad del sector comercio con \$ 26.202'5 millones, representando el 42,58% sobre el total registrado. Los sectores que de igual forma aportaron al fortalecimiento de sus unidades productivas y comerciales fueron: industria manufacturera \$ 15.466'8 millones (25,13%),

## SUCRE

---

electricidad, gas y agua \$ 13.739'5 millones (22,32%), agricultura, ganadería y pesca \$ 3.216'8 millones (5,22%), servicios \$ 1.252'6 millones (2,03%), construcción \$ 857'2 millones (1,39%), finanzas y seguro \$ 791'0 millones (1,28%), transporte y comunicaciones \$ 6'6 millones (0,01%). El sector minas y canteras no reportó inversiones para este periodo. Gráfico 2.4.1.2.1

**Gráfico 2.4.1.2.1**  
**Sucre. Sociedades reformadas por sectores**  
**Segundo semestre de 2005**

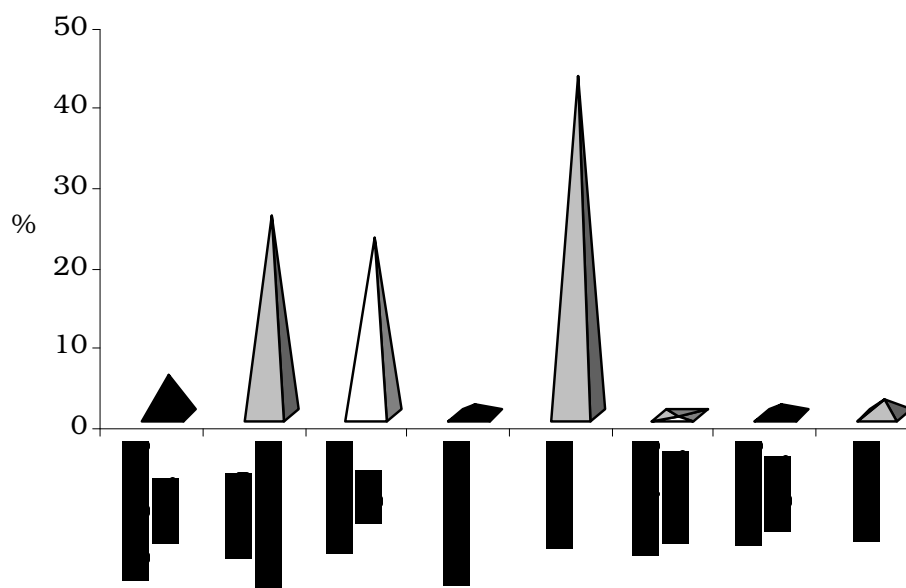

Fuente: Cámara de Comercio de Sucelejo.

### 2.4.1.3 Sociedades disueltas

El fenómeno disolutorio registró para el Segundo Semestre de 2005, 26 empresas disueltas que representan \$ 688'0 millones, monto inferior en 59,36%, a la registrada en ídem periodo del 2004, momento en el que se disolvieron 44 empresas que significaron \$ 1.693,2 millones.

El sector servicios registró el mayor capital con 5 sociedades disueltas que oficializaron \$ 578'6 millones (84,09%). Los sectores que resultaron igualmente afectados fueron: construcción 1 empresa \$ 44'8 millones (6,52%), comercio 8 empresas \$ 29'5 millones (4,29%), agricultura, ganadería y pesca 2 empresas \$ 16'5 millones (2,39%), finanzas y seguro 5 empresas \$ 15'4 millones (2,25%), transporte y comunicaciones 5 empresas \$ 3'0 millones (0,43%). Los sectores minas y canteras, industria manufacturera y electricidad, gas y agua no oficializaron disoluciones para el periodo en estudio. Gráfico 2.4.1.3.1.

**Gráfico 2.4.1.3.1**  
**Sucra. Sociedades disueltas por sectores**  
**Segundo semestre de 2005**

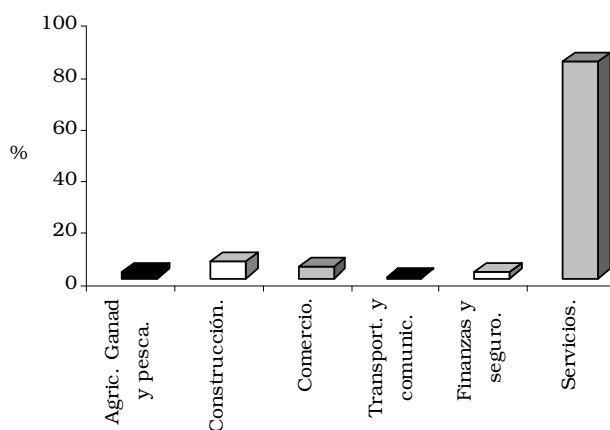

Fuente: Cámara de Comercio de Sincelejo

#### 2.4.1.4 Inversión neta por municipios

La distribución de la Inversión Municipal para el Segundo Semestre de 2005, referenciados en los datos oficializados por el sector productivo y comercial al Registro Mercantil de la Cámara de Comercio de Sincelejo, quedó definida así: Sincelejo participó con 73,73%, Corozal contribuyó con 25,80%, Tolú aportó 0,23%, San Marcos participó con 0,10%, Coveñas contribuyó con 0,05%, San Onofre y Galeras aportaron cada uno 0,03%, San Pedro participó con 0,007%, Colosó contribuyó con 0,006%, Palmito aportó 0,003% y Sampués participó con 0,0007%. Los municipios de Palmito y Sincé generaron desinversión en el orden de (0,004%) y (0,006%), respectivamente para el periodo en análisis. Gráfico 2.4.1.4.1.

**Gráfico 2.4.1.4.1**  
**Sucra. Inversión neta por municipios**  
**Segundo semestre de 2005**

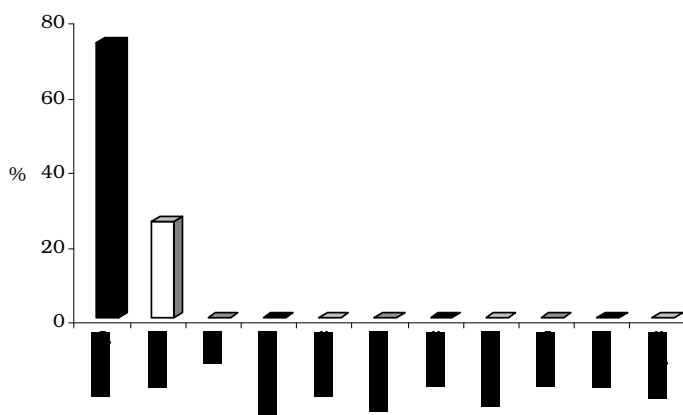

Fuente: Cámara de Comercio de Sincelejo.

### 2.4.2 Consolidado - año 2005

La Inversión Neta de Capitales para el periodo Enero – Diciembre de 2005, se situó en \$ 74.091'6 millones, monto superior en 262,26% a la obtenida en igual periodo de 2004, momento en el que se registró la suma de \$ 20.452'5 millones. Esta tendencia se justifica en el aumento sustancial de la inversión en las empresas existentes y la generación de nuevas unidades productivas, pese al aumento en el nivel disolutorio.

La información oficializada, enumera al sector comercio como el líder de la actividad económica departamental, con \$ 27.394'6 millones que representaron el 36,97% del total registrado. Los sectores participantes en la dinámica de la inversión fueron: industria manufacturera \$ 15.468'7 millones (20,87%), electricidad, gas y agua \$ 13.739'5 millones (18,54%), finanzas y seguro \$ 7.815'2 millones (10,54%), servicios \$ 4.669'2 millones (6,30%), agricultura, ganadería y pesca \$ 2.113'2 millones (2,85%), transporte y comunicaciones \$ 1.900'8 millones (2,56%), construcción \$ 990'1 millones (1,33%). El sector minas y canteras no participó en la Inversión Neta para el año 2005. Gráfico 2.4.2.1 y Anexo B.

#### Gráfico 2.4.2.1

**Sucra. Participación por Sectores en la Inversión Neta de Capitales Año 2005**

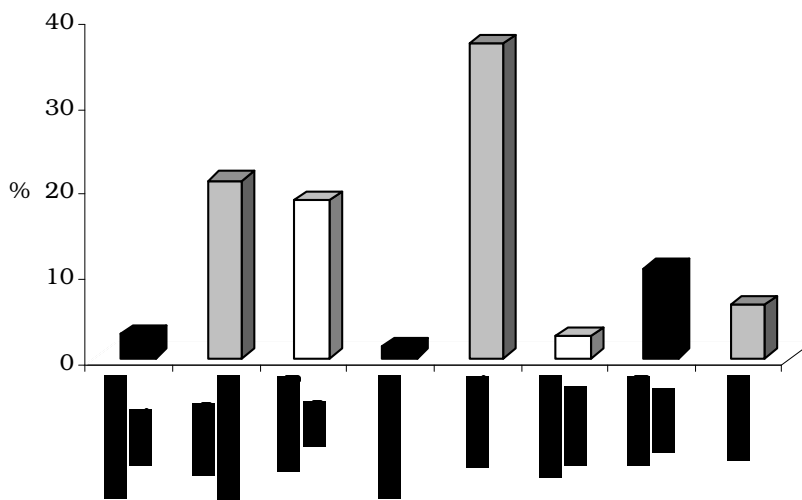

Fuente: Cámara de Comercio de Sincelejo.

#### 2.4.2.1 Constitución de sociedades

La iniciativa sucreña orientada a la creación de nuevas unidades productivas y comerciales para el periodo Enero – Diciembre de 2005, registró 186 nuevas empresas que aportaron a la economía sucreña \$ 3.663'0 millones, cifra superior en 262,26% a la presentada en igual periodo del año 2004. Los sectores que igualmente apostaron a la generación de nuevas unidades productivas y

## SUCRE

---

comerciales fueron: servicios \$ 1.684'0 millones (45,97%), comercio \$ 740'6 millones (20,22%), finanzas y seguro \$ 545'0 millones (14,87%), transporte y comunicaciones \$ 383'5 millones (10,47%), construcción \$ 177'7 millones (4,85%), agricultura, ganadería y pesca \$ 127'1 millones (3,47%) e industria manufacturera \$ 4'9 millones (0,13%). El sector minas y canteras y electricidad, gas y agua no invirtieron en la conformación de nuevas unidades empresariales para este periodo. Gráfico 2.4.2.1.1

**Gráfico 2.4.2.1.1**  
**Sucre. Sociedades constituidas por sectores**  
**2005**

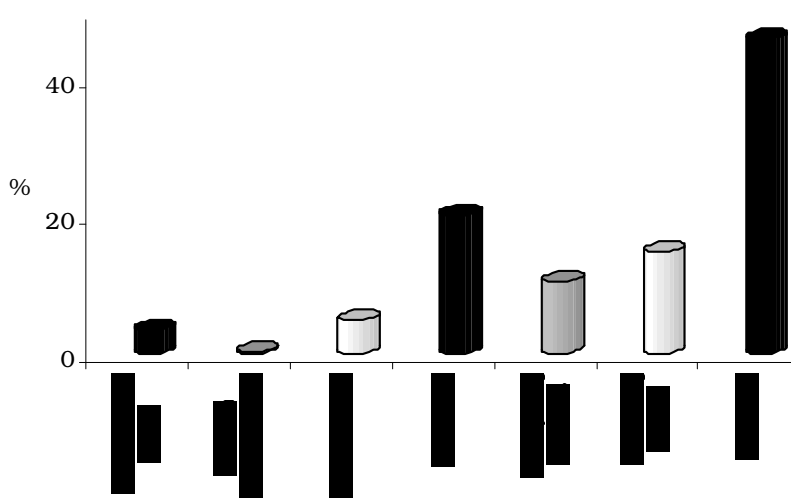

Fuente: Cámara de Comercio de Sincelejo.

### 2.4.2.2 Reforma de Sociedades

La oficialización de las reformas de capital para el periodo Enero – Diciembre de 2005, presentó un representativo aumento, alcanzando la cifra de \$ 72.809'9 millones, resultado de la adición de capitales en 34 empresas existentes, superando en 307,89% a la inversión realizada para el año 2004, cuando se realizaron inversiones por \$ 17.850'0 millones, representados en 21 sociedades.

Los sectores fortalecidos por el proceso de adición de capitales, en su orden fueron: comercio \$ 26.975'7 millones (37,04%), industria manufacturera \$ 15.466'8 millones (21,24%), electricidad, gas y agua \$ 13.739'5 millones (18,87%), finanzas y seguro \$ 7.304'0 millones (10,03%), servicios \$ 3.727'8 millones (5,11%), agricultura, ganadería y pesca \$3.216'8 millones (4,41%), transporte y comunicaciones \$ 1.521'7 millones (2,09%) y construcción \$ 857'2 millones (1,17%). El sector minas y canteras, no registró fortalecimiento de sus unidades empresariales, vía adición de capitales. Gráfico 2.4.2.2.1

**Gráfico 2.4.2.2.1**  
**Sucra. Sociedades Reformadas por Sectores**  
**2005**

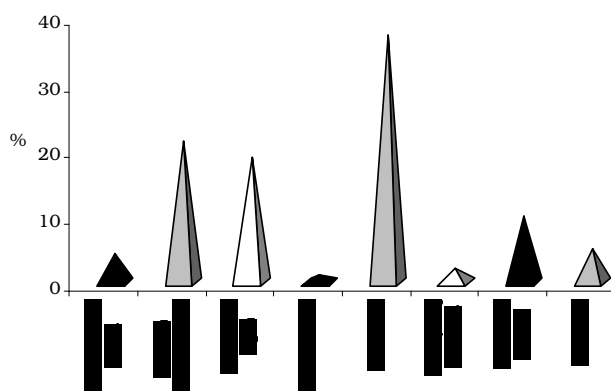

Fuente: Cámara de Comercio de Sucelejo.

**2.4.2.3 Sociedades disueltas**

El periodo Enero – Diciembre de 2005, oficializó 70 sociedades disueltas que representaron \$ 2.381'2 millones, cifra que superó en 193,05% al registrado en periodo homologo del año 2004. Momento en el que se liquidaron 52 unidades productivas y comerciales por \$ 812'5 millones.

El sector que oficializó el mayor número de liquidaciones fue agricultura, ganadería y pesca con 5 liquidaciones que representaron \$1.230'6 millones (51,68%). Los sectores igualmente afectados por el fenómeno fueron: servicios \$ 742'6 millones (31,18%), comercio \$ 321'8 millones (13,51%), construcción \$ 44'8 millones (1,88%), finanzas y seguro \$ 33'7 millones (1,41%), transporte y comunicaciones \$ 4'5 millones (0,18%) e industria manufacturera \$ 3'0 millones (0,12%). Los sectores minas y canteras y electricidad, gas y agua no presentaron disoluciones para este periodo. Gráfico 2.4.2.3.1.

**Gráfico 2.4.2.3.1**  
**Sucra. Sociedades disueltas por sectores**  
**2005**

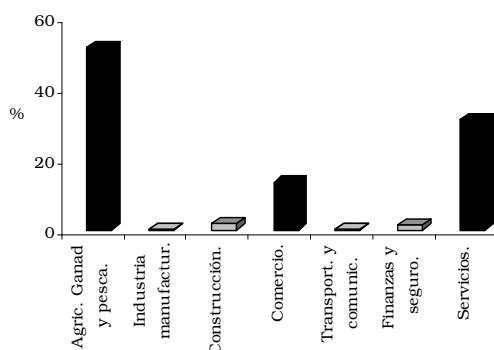

Fuente: Cámara de Comercio de Sucelejo



#### **2.4.2.4 Inversión neta por municipios**

La oficialización de información de parte del sector productivo y comercial al Registro Mercantil de la Cámara de Comercio de Sincelejo para el año 2005, presenta la siguiente participación municipal: Sincelejo aportó el 77,40%, Corozal contribuyó con 22,20%, Tolú participó con 0,21%, San Marcos aportó el 0,09%, Coveñas contribuyó con 0,06%, Galeras y San Onofre participaron cada uno con 0,02%, San Pedro aportó el 0,009%, Ovejas contribuyó con 0,006%, Colosó participó con 0,005%, Palmito aportó el 0,002%, El Roble contribuyó con 0,008% y San Benito que participó con 0,0006%. Los municipios de Sincé, Morroa, Sampués y Los Palmitos, oficializaron desinversión en el siguiente orden (0,04%), (0,003%), (0,007%) y (0,00006%), respectivamente para el periodo en estudio. Gráfico 2.4.2.4.1.

**Gráfico 2.4.2.4.1**  
**Sucre. Inversión neta por municipios**  
**2005**

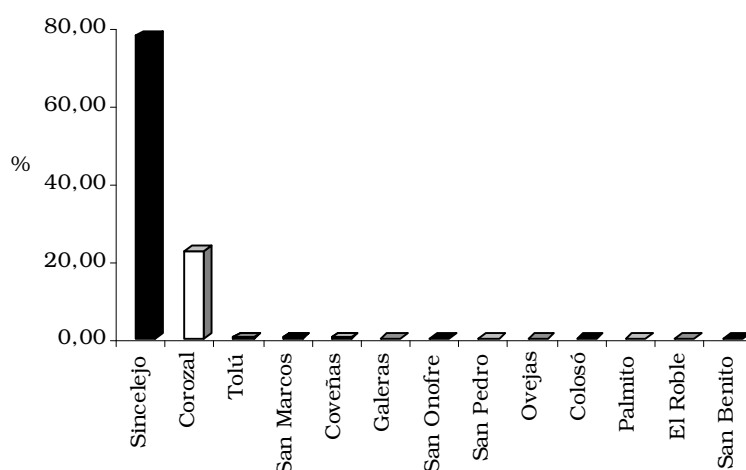

Fuente: Cámara de Comercio de Sincelejo.

## **2. 5 COMERCIO EXTERIOR**

### **2.5.1 Exportaciones no tradicionales**

Las exportaciones no tradicionales de Colombia, para el año 2005 sumaron FOB US \$10.822 millones, arrojando un incremento del 19,3% al compararlo con el año anterior. Los departamentos que registraron mayor participación en el total exportado fueron: Antioquia (25,73%), Bogotá D.C. (15,27%), Cundinamarca (14,98%), Valle del Cauca (13,86%) y Bolívar (10,0%), mostrando este último un buen ritmo en sus exportaciones y también el departamento de Atlántico por la Región Caribe participa con el 6,42% y US \$694.8 millones vendidos.

## SUCRE

---

Al analizar las exportaciones no tradicionales colombianas durante el decenio 1996 – 2005, se observa que los principales incrementos se registraron en los años 2000, 2004 y 2005; a su vez el mayor valor fue registrado en el 2005, y el menor en el año 1996 con US \$5.101 millones. El departamento de Sucre por su parte muestra fluctuaciones, con descensos en los años 1996, 1998, 2002 y 2003, y notables aumentos los años 1999, 2001, 2004 y 2005; registrando este último nominalmente el mayor valor de la serie. Gráfico 2.5.1.1.

**Gráfico 2.5.1.1**

**Colombia - Sucre. Variación de las exportaciones no tradicionales, según valor FOB 1996 - 2005 (Enero - diciembre)**

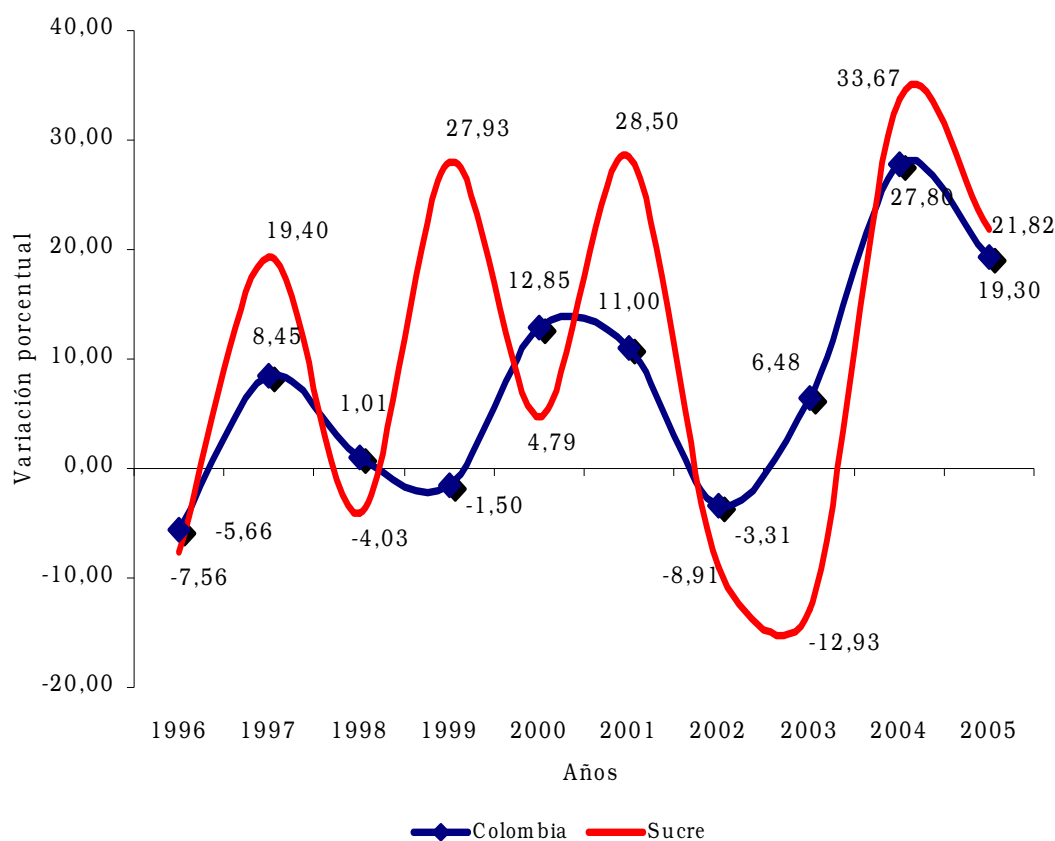

Fuente: DANE - DIAN Cálculos: DANE

En el departamento de Sucre para el periodo julio – diciembre de 2005, sus exportaciones no tradicionales ascendieron a FOB US \$23.17 millones, con una variación del 4,06% al compararlo con igual periodo del 2004. Este resultado obedece fundamentalmente al incremento del 6,24% en las exportaciones del sector industrial, el cual participa con el 98,69% del total exportado. Anexo C y gráfico 2.5.1.2.

**Gráfico 2.5.1.2**

**Sucre. Exportaciones no tradicionales, según sectores económicos 2005 (Julio - diciembre)**

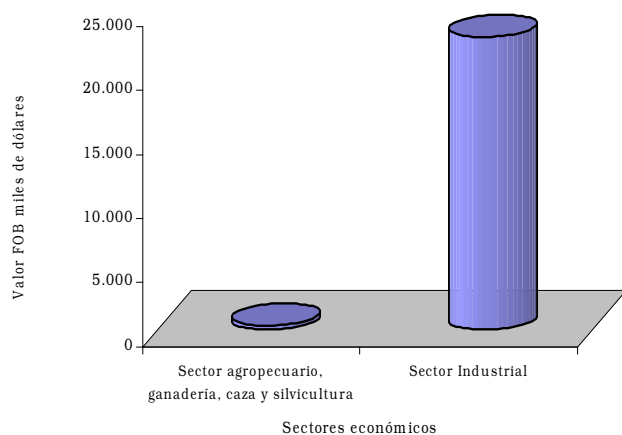

Fuente: DANE - DIAN Cálculos: DANE

A su vez dentro del sector industrial el subsector que mayor aporte hizo a la variación del periodo fue: productos alimenticios y bebidas con 14,96 puntos porcentuales y US\$12.9 millones de exportación.

La Zona Franca de Cartagena es el principal destino de las exportaciones no tradicionales en el departamento de Sucre, al participar con el 54,99% del total durante el segundo semestre de 2005 y presentar un valor FOB de US\$12.74 millones, seguido por Estados Unidos con US\$3.09 millones y el 13,33% de participación. Cuadro 2.5.1.1.

**Cuadro 2.5.1.1**

**Sucre. Exportaciones no tradicionales, según país de destino 2005 (Julio - diciembre)**

Destino	Toneladas	Valor FOB (miles de dólares)	Participación porcentual
Total	191.410	23.177	100,00
Zona Franca Cartagena	4.324	12.744	54,99
Estados Unidos	71.040	3.089	13,33
Antillas Holandesas	20.107	1.081	4,66
Santa Lucía	16.670	984	4,24
Surinam	17.234	943	4,07
San Vicente y las Granad	13.854	810	3,49
Perú	13.499	783	3,38
Aruba	15.649	698	3,01
México	3	551	2,38
Guayana Francesa	7.850	460	1,99
Resto de países	11.180	1.034	4,46

Fuente: DANE - DIAN Cálculos: DANE

## SUCRE

---

Por partidas arancelarias los principales productos exportados fueron: “Camarones de cultivo, congelados” por valor de US\$12.74 millones, exportado en su totalidad a la Zona Franca de Cartagena; y “Los demás cementos portland (gris)” por valor de US\$9.2 millones y vendidos entre otros países a Estados Unidos y Antillas Holandesas.

### 2.5.2 Importaciones

El valor de las importaciones totales realizadas por Colombia en el transcurso del año 2005 ascendió a CIF US\$ 21.204,1 millones, representando un incremento del 26,63% al compararlas con el año anterior; por departamento las mayores participaciones las mostraron Bogotá D.C con 38,11%, Cundinamarca (13,47%), Antioquia (12,78%) y Valle del Cauca (9,51%). En la Región Caribe los departamentos de Bolívar y Atlántico con el 8,06% y el 6,07% de participación y valores de US\$ 1.710,5 y US\$ 1.287,3 millones, respectivamente mostraron las mayores compras al exterior.

El departamento de Sucre, en el periodo julio – diciembre importó CIF US\$2.7 millones, originando un incremento del 201,34% al compararlo con igual semestre del año anterior, es decir, US\$ 1.83 millones más, y si lo comparamos con el semestre inmediatamente anterior la diferencia es de US\$ 0.54 millones menos. Anexo D.

La mayor participación por sectores, en el semestre, la registró el industrial con 85,85% del total importado, seguido por el minero con el 11,64% y el 2,40% restante del sector agropecuario, ganadería, caza y silvicultura. Por su parte el sector industrial muestra un crecimiento del 523,72%, situación contraria la arroja el minero al sufrir un descenso del 39,56%.

En el sector industrial las mayores participaciones las mostraron la fabricación de productos metalúrgicos básicos con 27,29%, fabricación de maquinaria y equipos n.c.p1 con 24,49%, fabricación de instrumentos médicos, ópticos y de precisión 20,00% y fabricación de productos textiles con el 16,41. Gráfico 2.5.2.1.

---

<sup>1</sup> N.c.p: no clasificados previamente.

**Gráfico 2.5.2.1**

**Sucre. Principales participaciones en la importación del sector industrial 2005 (Julio - diciembre)**

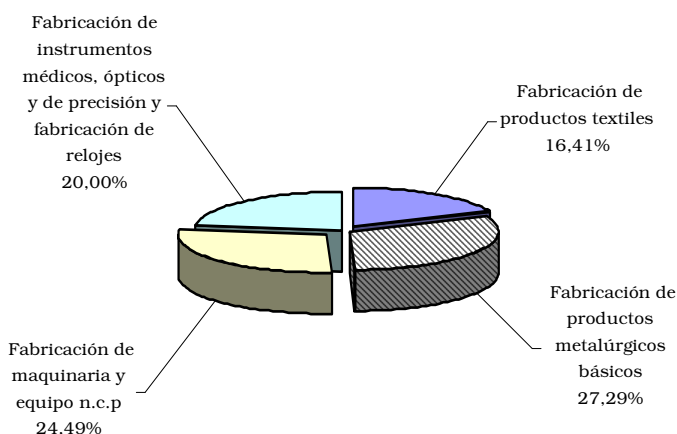

Fuente: DIAN, Cálculos DANE.

El volumen mayor de las compras realizadas por el departamento de Sucre proviene de Japón al participar con el 23,43% del total importado, es decir, CIF US\$0.64 millones, le sigue Estados Unidos con US\$0.58 y el 21,32%. Cuadro 2.5.2.1. Las principales partidas arancelarias compradas al exterior fueron: “Escorias granuladas (arena de escorias) de la siderurgia”, importado totalmente de Japón, por valor de US\$0.64 millones; “Electrocardiógrafos” por US\$0.47 millones, comprados a Estados Unidos; y “Yeso natural; anhidrita”, proveniente de Jamaica y España por US\$0.32 millones.

**Cuadro 2.5.2.1.**

**Sucre. Importaciones, según país de origen 2005 (Julio - diciembre)**

Origen	Valor CIF (miles de dólares)	Participación porcentual
Total	2.746	100,00
Japón	643	23,43
Estados Unidos	585	21,32
Alemania	391	14,24
Zona Franca Barranquilla	385	14,02
España	201	7,34
Jamaica	166	6,04
Perú	114	4,14
Ecuador	90	3,29
Chile	69	2,50
Panamá	57	2,08
Resto de países	44	1,60

Fuente: Dian, Cálculos DANE

## 2.6 ACTIVIDAD FINANCIERA

### 2.6.1 Monto de colocaciones nominales – operaciones activas

La dinámica de las captaciones y colocaciones en Sucre muestran en el período 2000 – 2005 crecimiento de los saldos en pesos corrientes, situándose el último año las captaciones del sistema financiero en \$293.659 millones y el crédito otorgado por el sistema bancario fue de \$227.352 millones. Gráfico 2.6.1.1.

**Gráfico 2.6.1.1**  
**Sucre. Evolución de las captaciones y colocaciones**  
**2000-2005**

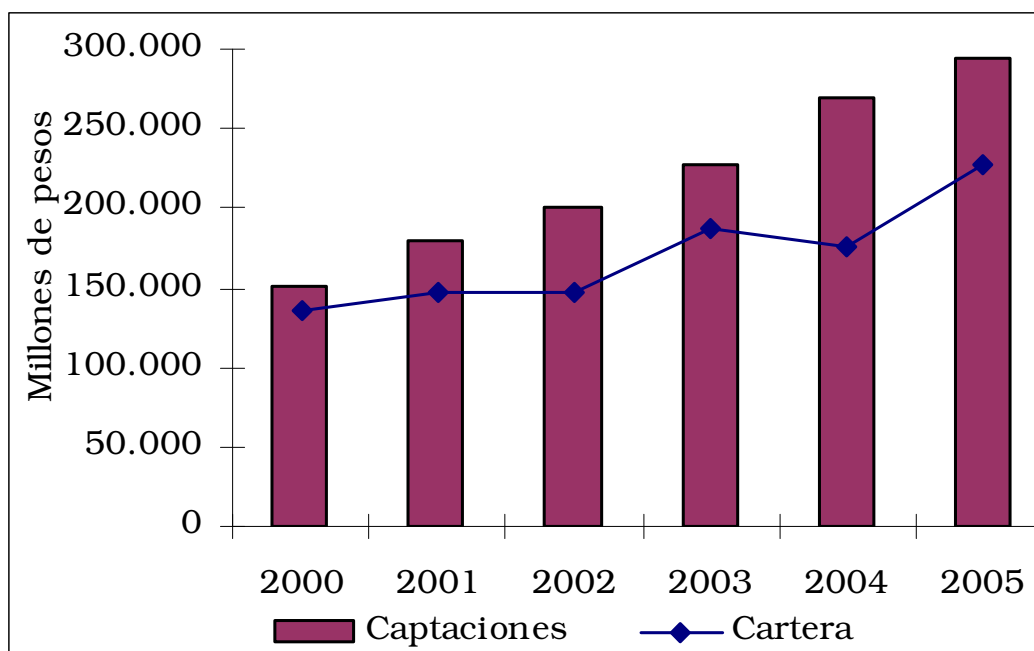

Fuente: SUPERFINANCIERA

La cartera nominal bruta experimentó a lo largo del segundo semestre del 2005 un crecimiento del 21,93%, en tanto, el anual fue de 29,67%. Mientras el crédito para vivienda presenta disminuciones anuales hasta llegar a \$24.256 millones; para este año ocurre lo mismo con los microcréditos que a diciembre muestra un saldo de \$7.632 millones con una caída en los saldos del 2,94% y 11,47% respectivamente. Anexo E y Gráfico 2.6.1.2.

**Gráfico 2.6.1.2**  
**Sucra. Evolución de la cartera por tipo de crédito**  
**2001-2005**

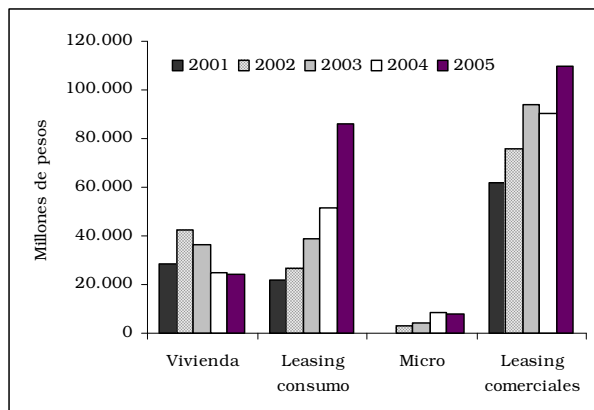

Fuente: SUPERFINANCIERA

En cambio, aumentan los recursos orientados a créditos y Leasing de consumo a \$86.050 millones y a créditos y Leasing comerciales a \$109.411 millones con un incremento del 67,07% y 21,28% respectivamente.

El desempeño de la cartera en la segunda mitad del año por tipo de crédito presenta una positiva actividad en los créditos y leasing de consumo (43,97%) y en los créditos y leasing comerciales (18,97%); mientras disminuyen los créditos de vivienda (3,35%) y los microcréditos (20,72%). Anexo F.

### 2.6.2 Monto de captaciones nominales – operaciones pasivas

En 2005, el comportamiento de las captaciones presenta tendencia creciente para el período 2000-2005 en diciembre se situaron los depósitos de ahorros en \$130.220 millones, las cuentas corrientes en \$114.283 millones, los CDT en \$48.026 millones y Otros en \$1.142 millones.

**Gráfico 2.6.2.1**  
**Sucra. Evolución de las captaciones por tipo de cuenta**  
**2000-2004**

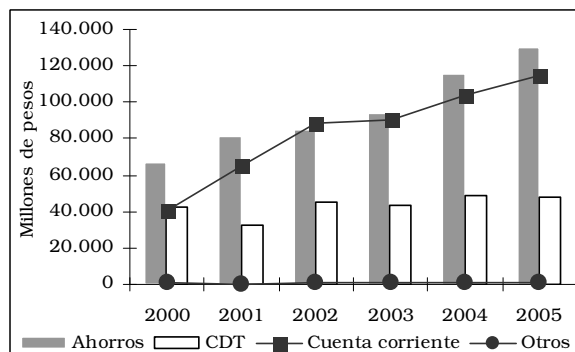

Fuente: SUPERFINANCIERA

## SUCRE

---

De acuerdo con la SUPERFINANCIERA el 2005 los saldos registrados de las captaciones en el Departamento de Sucre aumentaron 9,15% anual alcanzando un valor de \$293.659 millones. El aumento estuvo impulsado principalmente por los depósitos de ahorro y las cuentas corrientes que participan con el 44,34% y 38,92% del total.

Este año los depósitos de ahorro aumentaron el 12,85%, también, los depósitos en cuenta corriente el 10,08%, mientras, los CDT registran un descenso de 1,16% con los denominados Otros (Cuentas de ahorro especial, Cert de ahorro de valor real, Títulos de inversión en circulación) de 9,48%. Anexo G.

**Gráfico 2.6.2.2**  
**Sucre. Crecimiento de las captaciones por cuentas**  
**2004-2005**

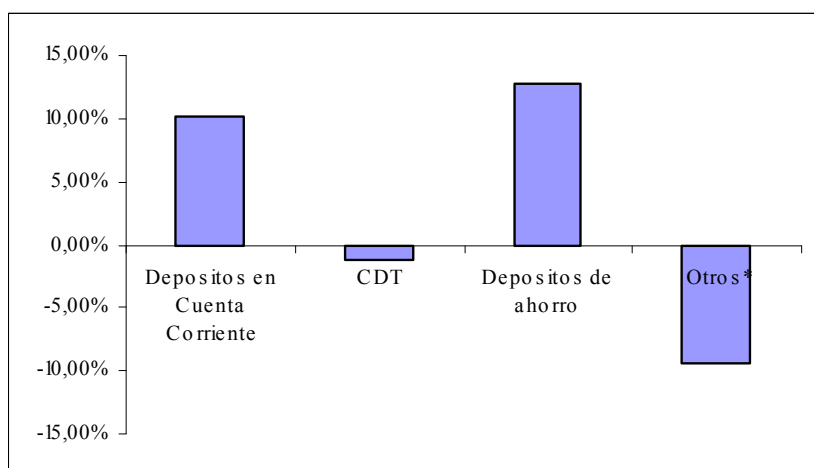

Fuente: SUPERFINANCIERA

Los resultados parciales del segundo semestre del 2005 conservan la misma estructura respecto del primero donde siguen predominando los Depósitos de Ahorro con una participación en el total de las captaciones del 44,34%, seguido de los Depósitos en Cuenta Corriente (38,92%), CDT (16,35%). Anexo H.

### 2.6.3 Crédito de FINAGRO

En diciembre de 2005 los créditos totalizaron \$29.112 millones con un crecimiento del 50% con relación al mismo período del 2004 (\$19.625 millones). Las líneas con mayor capital otorgados por FINAGRO en Sucre estuvieron dirigidas a compra de animales (53%), producción (14%) y sostenimiento (11%) las demás obtuvieron recursos con menos del 5%. Gráfico 2.6.3.1. Anexo I.



## SUCRE

---

**Gráfico 2.6.3.1**  
**Sucre. Crédito otorgado por FINAGRO para Sucre**  
**2001-2005**

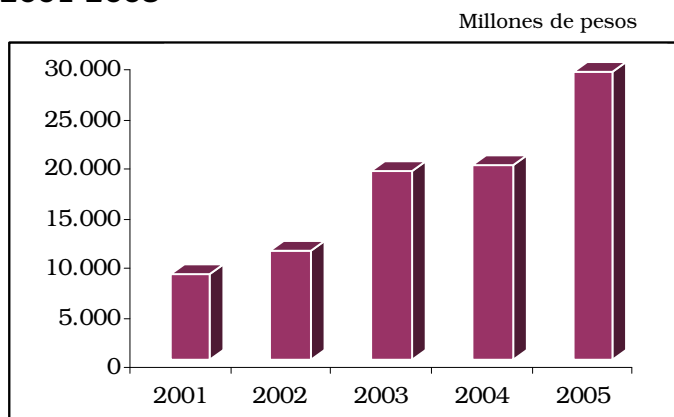

Fuente: FINAGRO

Después de experimentar un aumento del 82,20% en el 2002 y del 119,7% en el 2003 la compra de animales en Sucre experimenta una caída del 4,19% en el 2004 para volver a superar en el 50% el saldo del año anterior y promover el aumento del hato ganadero en el 2005, recibiendo este sector \$15.475 millones. Gráfico 2.6.3.2.

**Gráfico 2.6.3.2**  
**Sucre. Línea de crédito para compra de animales**  
**2001-2005**

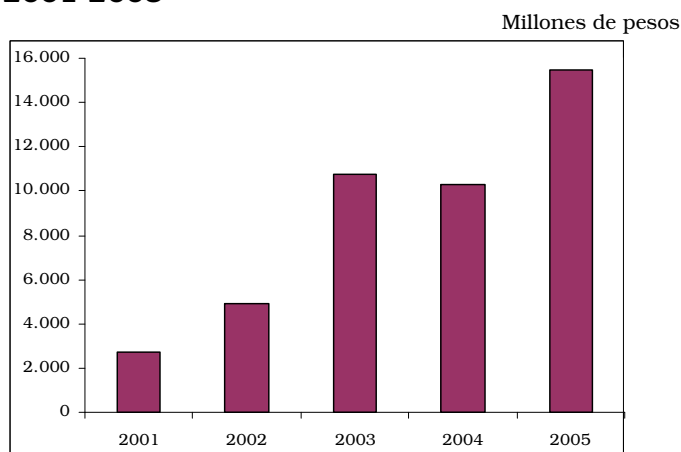

Fuente: FINAGRO

A diciembre del 2005 el crédito agropecuario registró crecimiento en las líneas de crédito: bonos de prenda, producción (17%), sostenimiento (51%), servicios de apoyo (61%), maquinaria y equipo (157%), infraestructura (112%) y comercialización frente a lo concedido en año pasado. Gráfico 2.6.3.3.

## SUCRE

**Gráfico 2.6.3.3**  
**Sucre. Créditos por línea**  
**2001-2005**

Millones de pesos

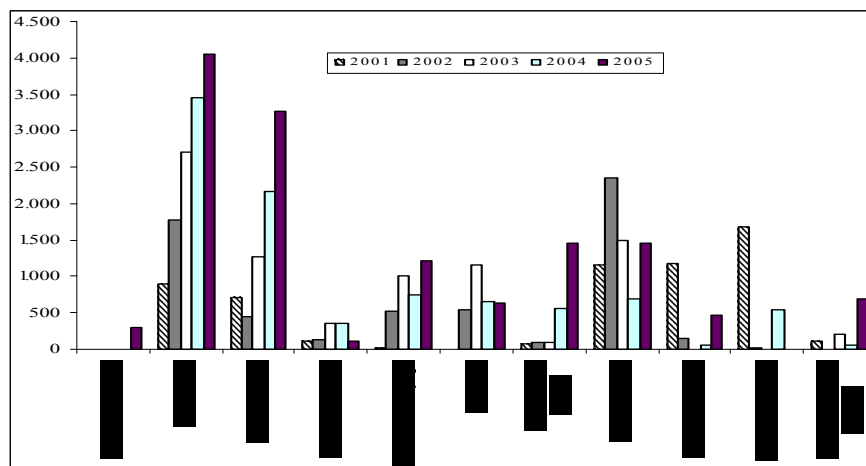

Fuente: FINAGRO

Entre los principales cultivos apoyados en Sucre con crédito estuvieron la yuca con \$1.347 millones, el arroz seco con \$625 millones y el algodón con \$1.916 millones originando aumentos anuales del 38%, 22% y 6% respectivamente. Gráfico 2.6.34.

**Gráfico 2.6.3.4**  
**Sucre. Créditos de FINAGRO aprobados para producción por cultivo**  
**2004-2005**

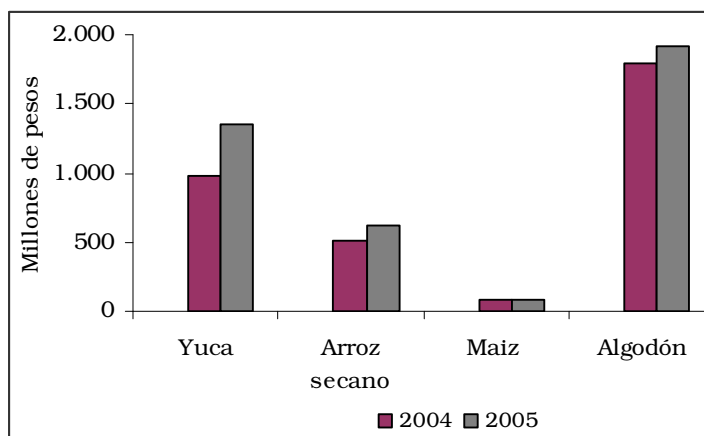

Fuente: FINAGRO

Los vientos bovinos cría y doble propósito les correspondió \$13.214 millones y a retención de vientos bovinos \$1.967 millones reportando un aumento de \$3.944 millones (43%) y \$914 millones (87%) respectivamente. Gráfico 2.6.3.5.

## SUCRE

---

**Gráfico 2.6.3.5**  
**Sucre. Grupo de crédito para Ganadería**  
**2005**

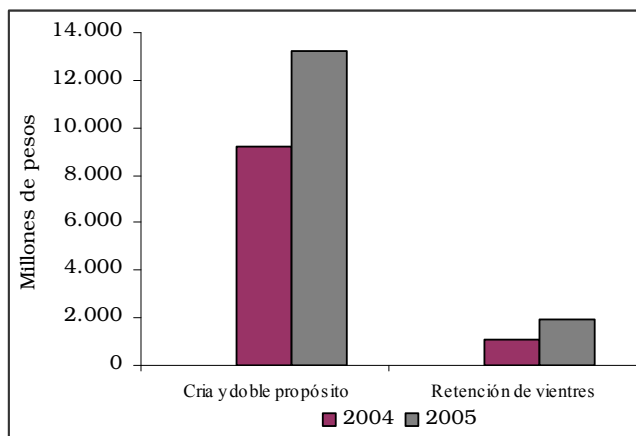

Fuente: FINAGRO

## 2.7 SITUACIÓN FISCAL

### 2.7.3 Recaudo de impuestos nacionales en la Administración Local de Impuestos de Sincelejo

En 2005, los impuestos Nacionales recaudados en el departamento de Sucre fue de \$43.112 millones, presentan un disminución el 7,26% respecto del pasado año (a precios corrientes); las cifras corresponden a lo reportado por la DIAN e incluyen los impuestos de Renta, Ventas y lo recaudado por Retención en la Fuente (comprende retenciones por renta, ventas y timbre). Anexo J.

**Gráfico 2.7.3.1**  
**Sucre. Recaudo de impuestos nacionales**  
**2004-2005**

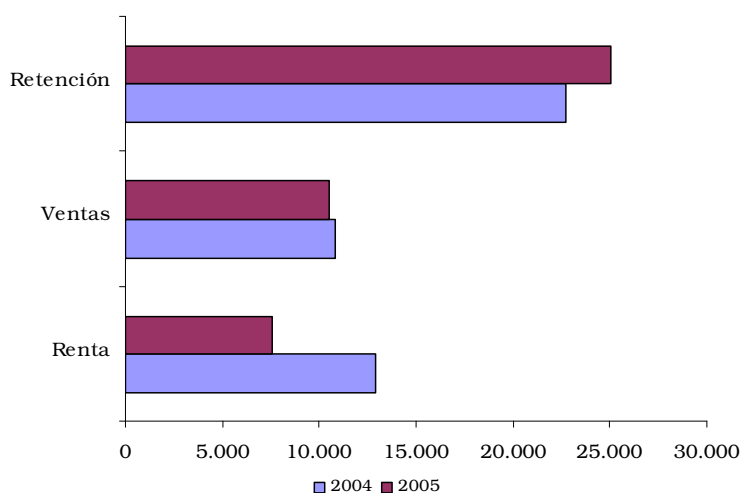

Fuente: DIAN

## SUCRE

---

Por tipo de impuestos, el impuesto de renta se reduce en 41,03%, también, el de las ventas en 3,49%, en cambio la retención en la fuente presentó un crecimiento del 10,06% comparado con los recaudos del 2004. Grafica 2.7.3.1

Del total recaudado en bancos le corresponde a la retención en la fuente el 58,08%, el impuesto a las ventas el 24,3% y Renta el 17,62%. Gráfico 2.7.3.1

### Gráfico 2.7.3.2

#### Sucre. Composición del recaudo en bancos de los impuestos nacionales 2004-2005

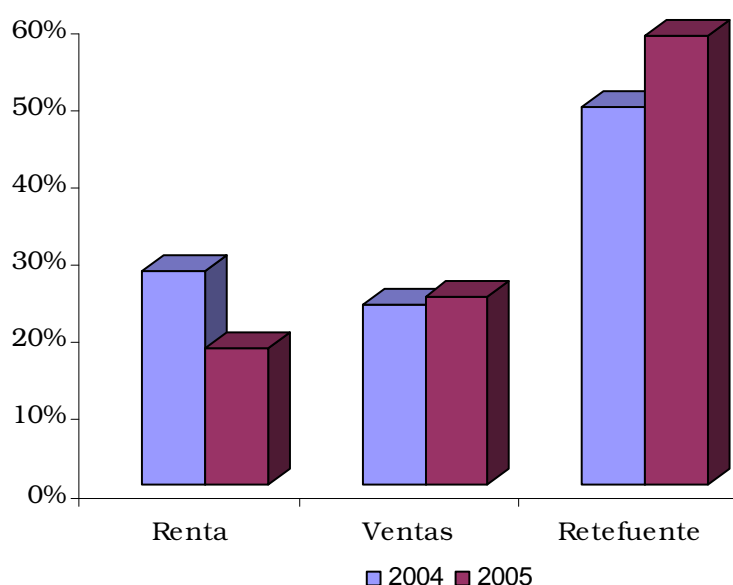

Fuente: DIAN

## 2.8.6 Sector de la construcción

### 2.8.6.1 Stock de vivienda

El stock total de vivienda en el departamento de Sucre en el cuarto trimestre de 2005 fue 140.881 unidades, de las cuales el 75,61% estaban ubicadas en las cabeceras municipales y el 24,39% en el sector rural.

El total de viviendas al final del 2005 aumentó en 0,24% con relación al mismo trimestre de 2004, ocasionado por un aumento de 0,72% en el sector urbano y una baja del 1,23% en el sector rural. En el periodo 2001 a 2005, la variación total en el stock de vivienda fue 0,01%, aumento generado en el incremento del 1,68% en las viviendas del sector urbano y la baja del 4,85% en el sector rural (cuadro 2.8.6.1.1).

**Cuadro 2.8.6.1.1**

**Sucre. Stock de vivienda total, por cabecera y resto, y tipo de tenencia 2001 - 2005 (Octubre - diciembre)**

Periodos	Stock de vivienda			Tipo de tenencia					
	Total	Cabecera	Resto	Cabecera			Resto		
				Arrendadas	Propias	Otras	Arrendadas	Propias	Otras
2001	140.868	104.763	36.105	19.182	81.275	4.306	1.783	29.953	4.369
2002	140.687	105.028	35.659	19.231	81.480	4.317	1.761	29.583	4.315
2003	140.619	105.399	35.220	19.299	81.768	4.332	1.740	29.218	4.262
2004	140.544	105.760	34.784	19.365	82.048	4.347	1.718	28.857	4.209
2005	140.881	106.526	34.355	19.505	82.643	4.378	1.697	28.501	4.157

Fuente: DANE

De octubre a diciembre de 2005, del total de viviendas inventariadas el 78,89% correspondió a viviendas propias, el 15,05% a arrendadas y el 6,06% a otras formas de tenencia (gráfico 2.8.6.1.1).

Por otra parte, el 77,58% de las viviendas ubicadas en las cabeceras municipales eran propias, el 18,31% eran arrendadas y el 4,11% tenían otras formas de tenencia. En el sector rural, el 82,96% eran viviendas propias, el 4,94% arrendadas y el 12,10% con otras formas de tenencia.

Entre las diferentes formas de tenencia de vivienda la que obtuvo el mayor aumento en el periodo 2001 a 2005 fue “arrendadas” con 1,13%, ya que las variaciones en las demás formas de tenencia de vivienda resultaron negativas.

**Gráfico 2.8.6.1.1**

**Sucre. Stock total de vivienda, según tipo de tenencia 2005 (Octubre - diciembre)**

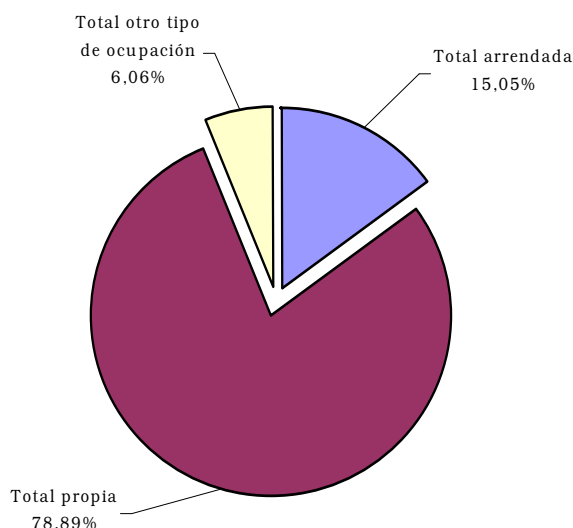

Fuente: DANE

## SUCRE

### 2.8.6.6 Licencias de construcción

En el país se aprobaron un total de 23.553 licencias de construcción en el 2005, mayor en 2,91% que en el 2004, que cubre un área total de 12.804.116 m<sup>2</sup>, de los cuales el 76,35% corresponde a viviendas.

En el departamento de Sucre se aprobaron 106 licencias en 2005 que cubren un área de 48.583 m<sup>2</sup>, el cual corresponde a Sincelejo en su totalidad (cuadro 2.8.6.6.1).

#### Cuadro 2.8.6.6.1

#### Nacional - Sucre. Número de licencias aprobadas y área (m<sup>2</sup>) por construir 2004 - 2005 (Enero a diciembre)

Períodos	Número de licencias		Área por construir (m <sup>2</sup> )	
	Total	Vivienda	Total	Vivienda
Nacional <sup>1</sup>				
2004	22.887	19.537	11.973.179	9.206.981
2005	23.553	20.188	12.804.116	9.775.570
Sucre <sup>2</sup>				
2004	80	47	71.039	58.320
2005	106	74	48.583	33.155

Fuente: DANE

<sup>1</sup> Corresponde a la muestra de 77 municipios

<sup>2</sup> Sincelejo

En Sincelejo se aprobaron licencias de construcción para vivienda por 33.155 m<sup>2</sup> de los cuales el 56,40% correspondió a vivienda de interés social (VIS) y el 43,60% a vivienda sin interés social (No VIS). La vivienda de interés social cubrió 18.698 m<sup>2</sup>, disminuyendo en 63,05% con relación al 2004 y estuvo dirigida totalmente a la construcción de casas. La vivienda sin interés social llegó a 14.457 m<sup>2</sup> en 2005, aumentando en 87,48% en el año, y estuvo dirigida en un 82,04% a la construcción de casas (cuadro 2.8.6.6.2).

#### Cuadro 2.8.6.6.2

#### Sincelejo. Área (m<sup>2</sup>) aprobada para vivienda, por clase de construcción y tipo de vivienda 2004 - 2005 (Semestres)

Semestres	Total Area	Vivienda VIS				Vivienda No VIS		
		Área VIS	Tipo de Vivienda		No VIS	Tipo de Vivienda		
			Casas	Apartamento		Casas	Apartamento	
2004	58.320	50.609	50.609	0	7.711	6.992	719	
Primero	43.329	40.180	40.180	0	3.149	2.828	321	
Segundo	14.991	10.429	10.429	0	4.562	4.164	398	
2005	33.155	18.698	18.698	0	14.457	11.860	2.597	
Primero	5.213	202	202	0	5.011	3.264	1.747	
Segundo	27.942	18.496	18.496	0	9.446	8.596	850	

## SUCRE

---

Por destino de construcción, en Sincelejo se aprobaron licencias por 48.583 m<sup>2</sup>, de los cuales el 68,24% se dirigió a vivienda, el 11,93% a locales comerciales, el 6,34% a bodegas, el 3,97% a hospitales, 3,88% a educación y el resto a oficinas, hoteles, administración pública e iglesias (gráfico 2.8.6.6.1).

**Gráfico 2.8.6.6.1**  
**Sincelejo. Total área (m<sup>2</sup>) aprobada, según destinos**  
**2005 (Enero – diciembre)**

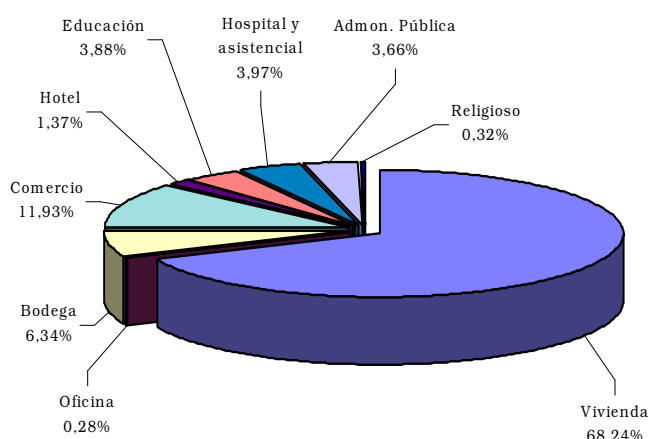

Fuente: DANE

Se registraron decrecimientos importantes con relación al 2004 en la aprobación de licencias de construcción en vivienda (43,15%), comercio (3,88%), hospitales (15,19%), oficinas (65,46%), hoteles (78,03%), religioso (45,64%) y aumentó en 167,37% en educación, como también subió en bodegas y administración pública. Anexo K.

### 2.8.6.7 Financiación de vivienda

De enero a diciembre de 2005, en el país se concedieron créditos para vivienda por valor de \$1.677.551 millones, distribuidos en 52,02% para vivienda nueva y el 47,98% para vivienda usada. El 27,37% del total de los créditos se destinaron para compra de vivienda de interés social (VIS), distribuida en vivienda nueva (55,93%) y vivienda usada (44,07%).

Los créditos otorgados provinieron de las siguientes entidades: el 86,26% de la banca hipotecaria, el 13,45% del Fondo Nacional del Ahorro y el 0,29% de las cajas de vivienda. Los bancos dirigieron el 57,32% de los créditos a la compra de vivienda nueva; mientras el Fondo Nacional del Ahorro destinó el 81,45% del crédito a la compra de vivienda usada (cuadro 2.8.6.7.1)

## SUCRE

### Cuadro 2.8.6.7.1

#### Nacional. Valor de los créditos individuales para compra de vivienda, según entidades financieras y tipo de solución 2005 (Enero - diciembre)

Entidades financieras y tipo de solución	Total	Participación	Millones de pesos	
			Vivienda nueva	Vivienda usada <sup>1</sup>
Vivienda (Total nacional)	1.677.551	100,00	872.728	804.823
Fondo Nacional del Ahorro - FNA	225.581	13,45	41.836	183.745
Cajas de vivienda	4.858	0,29	1.372	3.486
Banca hipotecaria	1.447.112	86,26	829.520	617.592
VIS (Total nacional)	459.129	27,37	256.811	202.318
Con subsidio			142.838	
Sin subsidio			113.973	

Fuente: DANE (p) provisional

<sup>1</sup> La vivienda usada no especifica VIS con subsidio y sin subsidio

Durante el año 2005 en el departamento de Sucre se otorgaron créditos individuales para compra de vivienda por valor de \$5.213 millones, de los cuales el 66,67% correspondió a vivienda usada y el 33,33% a vivienda nueva y lotes con servicios.

Los créditos concedidos para compra de vivienda nueva y lotes con servicios crecieron en 98,18% con relación al 2004, específicamente en Sincelejo, que representó la totalidad del departamento. Los créditos para compra de vivienda usada crecieron el 48,38%, especialmente en Sincelejo, los cuales constituyeron el 91,88% del departamento (cuadro 2.8.6.7.2).

### Cuadro 2.8.6.7.2

#### Sucre. Valor de los créditos individuales para compra de vivienda 2004 - 2005 (Enero - diciembre)

Departamento	Millones de pesos					
	Vivienda nueva y lotes con servicio			Vivienda usada		
	2004	2005(p)	Variación porcentual	2004	2005(p)	Variación porcentual
Total	877	1.738	98,18	2.342	3.475	48,38
Sincelejo	650	1.738	167,38	1.715	3.193	86,18
Resto departamento	227	0	(--)	627	282	-55,02

Fuente: DANE (p) provisional

(--) No comparable

Durante el cuarto trimestre de 2005, el 64,46% de los créditos para vivienda usada en Sincelejo estuvieron dirigidos a la compra de vivienda de interés social (VIS), como también, la totalidad de los créditos para la compra de vivienda nueva y lotes con servicios públicos (gráfico 2.8.6.7.1).



**Gráfico 2.8.6.7.1**  
**Sincelejo. Valor de créditos individuales entregados para compra de vivienda nueva y lotes con servicio y usada 2005 (IV trimestre)**

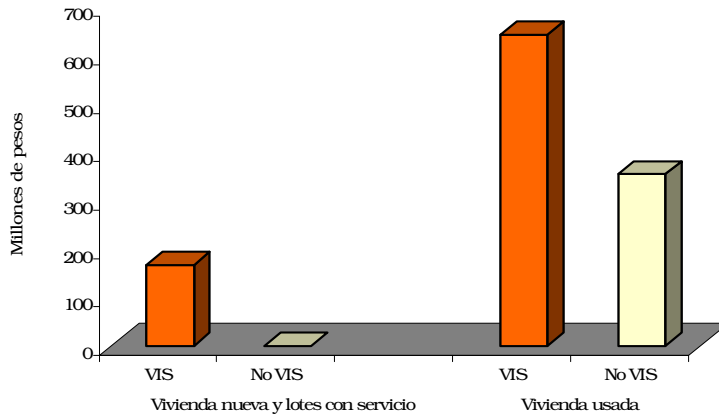

Fuente: DANE (p) provisional

## 2.8.7 Transporte

### 2.8.7.1 Transporte público urbano de pasajeros

De enero a diciembre de 2005, se transportaron un total de 14.034 mil pasajeros en Sincelejo, de los cuales el 87,77% correspondió a microbuses corrientes y el 12,23% a buses corrientes (gráfico 2.8.7.1.1).

**Gráfico 2.8.7.1.1**  
**Sincelejo. Pasajeros transportados, según tipo de servicio 2005 (Enero - diciembre)**

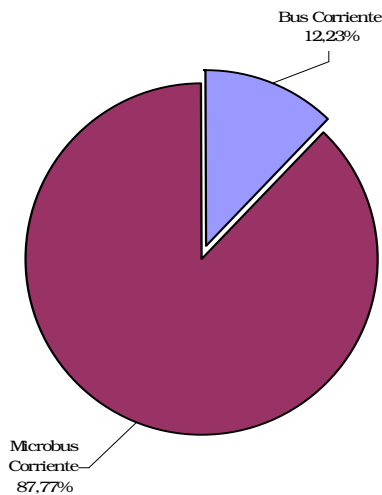

Fuente: DANE

## SUCRE

---

El número de usuarios del transporte público urbano, en el segundo semestre de 2005 fue 6.975 mil personas, menor en 1,95% al del mismo semestre de 2004 y, considerando el año completo, se redujo en 3,07% en 2005 respecto del año anterior.

De julio a diciembre de 2005, el parque automotor de Sincelejo estaba compuesto de 27 buses y 206 microbuses, mostrando una baja del 3,57% en el número de buses y del 0,96% en microbuses, respecto del mismo periodo de 2004 (cuadro 2.8.7.1.1).

### Cuadro 2.8.7.1.1

#### Sincelejo. Transporte público urbano de pasajeros, según tipo de servicio 2004 - 2005 (Semestres)

Tipo de servicio	Semestres	Parque automotor			Promedio diario en servicio			Pasajeros transportados (miles)		
		2004	2005	Variación %	2004	2005	Variación %	2004	2005	Variación %
Buses										
Corriente	Primero	34	27	-20,59	21	17	-19,05	943	859	-8,91
	Segundo	28	27	-3,57	18	17	-5,56	879	858	-2,42
Busetas										
	Primero	1	0	(--)	1	0	(--)	47	0	(--)
	Segundo	0	0	(--)	0	0	(--)	0	0	(--)
Microbuses y colectivos										
Corriente	Primero	210	207	-1,43	161	158	-1,86	6.374	6.200	-2,73
	Segundo	208	206	-0,96	158	157	-0,63	6.235	6.117	-1,88

Fuente: DANE

(--) No comparable

Durante el segundo semestre de 2005, el 62,96% del total del parque automotor de buses estuvo en servicio, al igual que el 76,21% del total de microbuses estuvieron al servicio de los usuarios del transporte público urbano.

Por último, al comparar el número de pasajeros en las capitales de la Región Atlántica desde el 2000 al 2005, se observa que hay un decaimiento en los últimos dos años en el transporte público urbano especialmente en Barranquilla, Santa Marta, Riohacha y Sincelejo. Riohacha presenta un descenso continuo desde el 2000. Los usuarios del transporte público en Barranquilla en 2005 duplicaron a los de Cartagena y triplicaron a los de Santa Marta, las ciudades más grandes de la Región Atlántica (tabla 2.8.7.1.1).

**Tabla 2.8.7.1.1**  
**Región Atlántica. Número de usuarios del transporte público urbano**  
**2000 - 2005**

Años	Total pasajeros transportados (miles)					
	Barranquilla	Cartagena	Santa Marta	Valledupar	Riohacha	Sincelejo
2000	465.402	222.767	120.683	25.052	16.540	36.846
2001	441.118	237.324	121.633	27.006	16.459	28.156
2002	433.689	202.151	141.458	29.435	13.893	16.729
2003	443.630	179.499	148.044	27.052	8.569	15.742
2004	439.265	192.393	146.158	27.495	6.196	14.478
2005	433.116	190.937	135.307	26.590	4.341	14.034

Fuente: DANE

## **2.8.9 Industria**

### **2.8.9.1 Encuesta anual manufacturera**

El número de establecimientos industriales investigados por la encuesta anual manufacturera en el 2005 ascendió a 7.250, es decir, 20 establecimientos más que los reportados en el 2003, lo que origino un incremento del 0,27%.

El personal ocupado fue de 570.896 personas, causando una remuneración laboral total (salarios y prestaciones) de \$8.450 miles de millones; la producción bruta obtenida en este periodo fue de \$100.134,6 miles de millones, la cual generó un valor agregado de \$42.669,8 miles de millones a precios corrientes.

La Región Caribe participa con el 8,37% de los establecimientos investigados, el 9,50% del personal ocupado y el 9,40% de la remuneración laboral total (cuadro 2.8.9.1.1). La producción bruta fue de \$17.063 miles de millones, es decir, el 17,04% de participación.

## SUCRE

### Cuadro 2.8.9.1.1 Región Caribe. Encuesta anual manufacturera, número de establecimientos y empleo 2004

(Miles de pesos)

Departamentos	Número de establecimientos	Participacion nacional	Personal ocupado <sup>(1)</sup>	Participacion nacional	Sueldos y salarios <sup>(2)</sup>	Participacion nacional	Prestaciones sociales <sup>(3)</sup>	Participacion nacional
Total Región Caribe	607	8,37	54.255	9,50	440.462.842	9,05	353.470.820	9,86
Atlántico	362	4,99	34.615	6,06	248.681.130	5,11	186.076.169	5,19
Bolívar	118	1,63	11.920	2,09	104.964.087	2,16	99.902.665	2,79
Cesar	30	0,41	2.312	0,40	17.537.090	0,36	12.539.016	0,35
Córdoba	30	0,41	2.916	0,51	46.021.353	0,95	39.399.392	1,10
La Guajira	4	0,06	34	0,01	188.522	0,00	119.340	0,00
Magdalena	50	0,69	1.990	0,35	16.073.612	0,33	10.071.339	0,28
Sucre	13	0,18	468	0,08	6.997.048	0,14	5.362.899	0,15

Fuente: DANE, Encuesta Anual Manufacturera

<sup>1</sup> Número incluye propietarios, socios familiares, personal permanente y temporal contratado directamente por el establecimiento o a través de agencias.

<sup>2</sup> Estas cifras hacen referencia a los sueldos y salarios del personal permanente y temporal contratado directamente por el establecimiento.

<sup>3</sup> Incluye aportes patronales al ISS, SENA, ICBF, Cajas de compensación familiar, Sistemas de salud y Fondos de pensiones del personal permanente y temporal contratado directamente por el establecimiento.

Por departamento las mayores participaciones en la producción bruta las tuvieron: Bolívar con el 8,06%, Atlántico el 5,74% y Córdoba con el 2,13%, obteniendo este último el mayor consumo de energía eléctrica con el 10,13% de participación y 1.293,8 millones de Kwh (cuadro 2.8.9.1.2).

### Cuadro 2.8.9.1.2 Región Caribe. Producción y consumo de energía 2004

(Miles de pesos)

Departamentos	Producción bruta <sup>(1)</sup>	Participacion nacional	Consumo intermedio <sup>(1)</sup>	Participacion nacional	Valor agregado	Participacion nacional	Total activos <sup>(1)</sup>	Participacion nacional	Energía eléctrica consumida Kwh	Participacion nacional
Total Región Caribe	17.063.414.413	17,04	9.505.367.787	16,54	7.558.046.626	17,71	9.957.665.899	16,25	3.245.437.865	25,40
Atlántico	5.747.015.691	5,74	3.498.104.287	6,09	2.248.911.404	5,27	3.228.754.085	5,27	827.705.080	6,48
Bolívar	8.071.166.845	8,06	4.832.908.964	8,41	3.238.257.881	7,59	3.833.033.248	6,26	971.857.481	7,61
Cesar	606.431.906	0,61	311.452.061	0,54	294.979.845	0,69	245.177.364	0,40	38.338.531	0,30
Córdoba	2.130.711.610	2,13	549.332.639	0,96	1.581.378.971	3,71	2.335.161.529	3,81	1.293.848.336	10,13
La Guajira	923.488	0,00	418.249	0,00	505.239	0,00	588.820	0,00	171.561	0,00
Magdalena	398.077.934	0,40	276.678.969	0,48	121.398.965	0,28	197.865.412	0,32	37.328.396	0,29
Sucre	109.086.939	0,11	36.472.618	0,06	72.614.321	0,17	117.085.441	0,19	76.188.480	0,60

Fuente: DANE - Encuesta Anual Manufacturera

<sup>1</sup> Revaluados a diciembre de 2004

Los departamentos de la Región Caribe durante el decenio 1995 – 2004, mostraron tendencias crecientes en su producción bruta, no obstante, Bolívar a pesar de iniciar la serie con menor valor que Atlántico, a partir del año 2000

## SUCRE

logra superarlo; sin embargo los mayores ascensos y descensos los muestran los departamentos de Cesar y Córdoba (cuadro 2.8.9.1.3).

### Cuadro 2.8.9.1.3 Región Caribe. Encuesta anual manufacturera, producción bruta por departamentos. 1995 - 2004

(Miles de millones de pesos)

Departamentos	Años									
	1995	1996	1997	1998	1999	2000	2001	2002	2003	2004
Atlántico	1.898,3	2.312,7	2.831,3	3.103,3	3.146,8	3.677,9	3.830,4	4.263,1	5.130,0	5.747,0
Bolívar	1.468,3	1.732,1	2.065,5	2.459,5	2.747,6	4.149,8	4.368,9	4.989,4	6.721,6	8.071,2
Cesar	186,7	232,5	261,5	314,1	328,5	315,2	243,9	273,5	505,6	606,4
Córdoba	230,5	223,6	290,2	277,9	488,3	718,5	787,1	1.072,5	1.606,0	2.130,7
Magdalena	197,7	199,1	221,7	268,9	232,8	232,9	262,4	303,9	386,8	398,1
La Guajira	0,3	-	0,4	0,8	0,9	1,1	1,3	1,2	0,9	0,9
Sucre	41,4	52,9	60,2	63,8	68,4	91,8	97,6	112,1	112,3	109,1

Fuente: DANE, Encuesta Anual Manufacturera

- Sin movimiento

El departamento de Sucre por su parte conserva la misma tendencia regional, obteniendo en los años 1996 y 2000 los mayores crecimientos porcentuales, y el menor para el año 2004 (gráfico 2.8.9.1.1).

### Gráfico 2.8.9.1.1 Sucre. Encuesta anual manufacturera, producción bruta 1995-2004

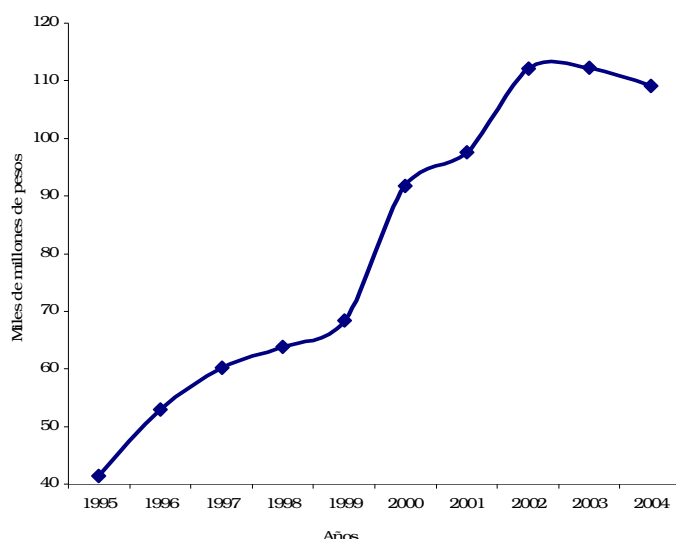

Fuente: DANE, Encuesta Anual Manufacturera

## SUCRE

---

El departamento de Sucre participa con el 2,14% de los 607 establecimientos de la Región Caribe, ocupando 468 personas, es decir, el 0,86% del total regional, generando una producción bruta de \$109 miles de millones, un valor agregado de \$72 miles de millones y un consumo intermedio de \$36 miles de millones (gráfico 2.8.9.1.2).

**Gráfico 2.8.9.1.2**  
**Sucre. Producción bruta, consumo intermedio y valor agregado**  
**2004**

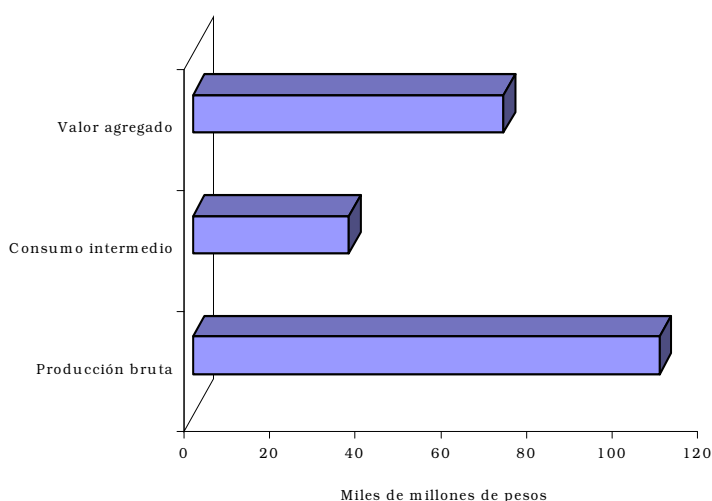

Fuente: DANE - Encuesta Anual Manufacturera

## 2.9 SECTOR REAL

### 2.9.1 Agricultura

En este informe de coyuntura correspondiente al Segundo Semestre de 2005, en el Sector Real se consideraran los consolidados y comparativos para 2003, 2004 y 2005 en Agricultura y ganadería, en las distintas subregiones del departamento de Sucre.

En el Cuadro 2.9.1.1., correspondiente a los cultivos transitorios por área sembrada y cosechada, se muestra un descenso en todos los indicadores para las áreas sembradas, del 2005 con respecto al 2004, con excepciones del Ají dulce y del Melón, que muestran incrementos del 23,08% y del 4,95% con respecto al 2004. Idéntico comportamiento siguen las áreas cosechadas.

La variación entre el 2005 con respecto al 2004, y del 2004 con respecto al 2003, muestra un tendencia al descenso en las áreas sembradas y cosechadas, siendo mas pronunciada en el 2005 que en 2004. Las mayores tendencias al descenso la ostentan los cultivos del Maíz mecanizado y del sorgo en las áreas sembradas y cosechadas.

## SUCRE

### Cuadro 2.9.1.1.

#### Sucre. Cultivos transitorios por área sembrada y cosechada. 2003 - 2004 - 2005, (Acumulado enero - junio)

Cultivos	Área sembrada					Área cosechada				
	I semestre					I semestre				
	2.003	2.004	Var.	2005	Var.	2.003	2.004	Var.	2005	Var.
	(Has.)	(Has)	(%)	(Has)	(%)	(Has.)	(Has)	(%)	(Has)	(%)
Arroz sec.	18.755	24.356	29,9	20.507	-15,80	18.355	22.841	24,4	20.280	-11,21
Mecaniz.										
Arroz Manual sec.	5.656	4.315	-23,7	4.323	0,19	5.585	4.264	-23,7	4.239	-0,59
Maíz mecan.	15.497	10.840	-30,1	6.655	-38,61	15.291	9.629	-37,0	5.465	-43,34
Maíz tradic.	2.927	2.732	-6,7	2.246	-17,79	2.851	2.261	-20,7	2.205	-2,48
Sorgo	2.230	1.820	-18,4	1.380	-24,18	2.230	1.820	-18,4	1.380	-24,18
Hortalizas	1.120	1.116	-0,4	-	-	1.096	872	-20,4	-	-
Patilla	752	739	-1,7	729	-1,35	729	552	-24,3	721	30,62
Berenjena	60	53	-11,7	53	0,00	60	53	-11,7	52	-1,89
Frijol	56	52	-7,1	49	-5,77	56	52	-7,1	47	-9,62
Ahuyama	45	30	-33,3	29	-3,33	45	30	-33,3	27	-10,00
Habichuela	23	14	-39,1	11	-21,43	22	14	-36,4	11	-21,43
Aji dulce	19	26	36,8	32	23,08	19	26	36,8	31	19,23
Melón	165	202	22,4	212	4,95	165	145	-12,1	190	31,03

Fuente: Secretaría de Desarrollo Económico y Medio Ambiente. Gobernación de Sucre.

El cuadro 2.9.1.2, muestra las áreas plantadas y cosechadas para los cultivos permanentes, semipermanentes y anuales, comparativo entre 2004 y 2005, revelando un crecimiento considerable de las áreas, siendo al Tabaco negro (12,8%) el mas representativo, sin embargo descensos representativos se encuentran en los cultivos de Naranja dulce, y es preocupante el Maracuya con descenso en las áreas sembradas del orden del (-83%), el mismo comportamiento muestra la guayaba con el (-66%).

### Cuadro 2.9.1.2.

#### Sucre. Áreas plantadas y cosechadas, permanentes, semipermanentes y anuales. 2004 - 2005

Cultivos	Área plantada			Área cosechada		
	2.004	2.005	Var.	2.004	2.005	Var.
	(Has.)	(Has.)	(%)	(Has.)	(Has.)	(%)
Yuca	15.918	16.645	4,6	15.902	15.798	-0,7
Tabaco negro	1.180	1.331	12,8	974	1.328	36,3
Plátano	1.430	1.448	1,3	1.372	1.129	-17,7
Caña panelera	294	305	3,7	269	295	9,7
Coco	627	624	-0,5	559	423	-24,3
Palma africana	250	250	0,0	0	0	0,0
Aguacate	362	370	2,2	322	370	14,9
Aji picante	139	-	-100,0	137	-	-100,0
Limón criollo	8	9	12,5	8	9	12,5
Naranja dulce	142	108	-23,9	126	81	-35,7
Maracuya	168	27	-83,9	161	18	-88,8
Guayaba	6	2	-66,7	6	2	-66,7

Fuente: Secretaría de Desarrollo Económico y Medio Ambiente, Gobernación de Sucre.

## SUCRE

---

Para este informe, no se hace presentación de los precios por cosecha, debido a que no se han consolidado las cifras y allegado todos os datos, estos serán presentados en el ICER del Primer semestre del 2006.

### 2.9.6 Sacrificio de ganado

#### 2.9.6.1 Ganado vacuno

La población bovina en Sucre, en el año 2005, fue de 840.365 cabezas con un descenso del (-5,8%) con relación al 2004.

Las variaciones significativas entre el 2005 con respecto al 2004, corresponden a la subregión de La Mojana, San Jorge, Sabanas y Morrosquillo que muestran tendencias negativas, mientras que los Montes de Maria muestra tendencia positiva. Los descensos de las subregiones de La Mojana y de San Jorge, se deben a las inclemencias de la época de lluvias que azoto la región en el 2005.

La subregión del Golfo de Morrosquillo venia mostrando un ascenso periódico desde 2002 al 2004, rompiéndose en el 2005, mientras que la subregión de Montes María, a pesar de haber tenido una tendencia negativa en el 2003 con respecto al 2002, muestra tendencia positiva en el 2004 con respecto al 2003 y en el 2005, en el número de cabezas.

#### Cuadro 2.9.6.1.1

##### Sucre. Comparativo población bovina según subregiones. 2002 - 2003 - 2004 - 2005

Subregiones	Años			Año		Año	
	2002	2003	Var. (%)	2004	Var. (%)	2005	Var. (%)
Total	876.238	880.495	0,5	891.794	1,3	840.365	-5,8
Morrosquillo	189.514	200.403	5,7	208.211	3,9	203.369	-2,3
Montes María	60.024	59.259	-1,3	62.648	5,7	63.361	1,1
Sabanas	326.457	329.984	1,1	321.072	-2,7	317.578	-1,1
San Jorge	186.719	191.007	2,3	182.501	-4,5	165.696	-9,2
Mojana	113.524	99.842	-12,1	101.780	1,9	90.361	-11,2

Fuente: Secretaría de Desarrollo Económico y Medio Ambiente. Gobernación de Sucre.

La tabla 2.9.6.1.2, muestra el comparativo según el tipo de explotación pecuaria entre el 2004 y el 2005, para la ceba integral y con ordeño en las subregiones y municipios del departamento de Sucre. Revelando, para la ceba integral un incremento del 4,2% del 2005 con respecto al 2004, en el departamento, mientras que en la cría con ordeño un descenso del (-7,1%), para el mismo periodo.



## SUCRE

Con respecto a la ceba integral, las subregiones más significativas fueron La Mojana con 13,6%, Sabanas con el 10,7% y Montes de María con el 8,2%, y las otras subregiones muestran tendencia negativas. Para cría con ordeño, la mayoría muestran tendencia negativa del orden de (-13,3%) para La Mojana y San Jorge con el (-10,3%), mientras que la subregión de los Montes de María, es la única con tendencia positiva del 0,4%.

Cabe destacar en la cría con ordeño, tipo de explotación fuerte en el departamento de Sucre, de municipios como el de Sucre con una tendencia negativa del (-74,4%), San Benito Abad (-34,9%) y Guaranda (-24,6%).

### Cuadro 2.9.6.1.2

#### Sucre. Comparativo tipo de explotación pecuaria, según subregiones y municipios. 2004 - 2005

Subregiones/ Municipios	Ceba Integral			Cría con ordeño		
	Número animales			Número animales		
	2004	2005	Var. (%)	2004	2005	Var. (%)
Departamento	107.907	112.423	4,2	783.887	727.942	-7,1
Morrosquillo	44.821	43.695	-2,5	163.390	159.674	-2,3
Coveñas	1.082	1.139	5,3	2.526	2.659	5,3
S. Palmito	8.455	7.923	-6,3	19.727	18.488	-6,3
S. Onofre	18.947	18.438	-2,7	75.787	73.750	-2,7
Tolú	9.104	8.677	-4,7	36.414	34.706	-4,7
Toluviejo	7.234	7.518	3,9	28.935	30.071	3,9
Montes de María	5.787	6.262	8,2	56.861	57.099	0,4
Sincelejo	3.650	3.761	3,0	32.851	33.849	3,0
Coloso	103	192	86,4	1.950	1.732	-11,2
Chalán	75	74	-1,3	1.427	1.402	-1,7
Morroa	300	646	115,3	5.707	5.819	2,0
Ovejas	1.659	1.589	-4,2	14.927	14.297	-4,2
Sabanas	31.093	34.435	10,7	305.561	283.143	-7,3
Buenavista	2.989	3.143	5,2	26.903	28.281	5,1
Corozal	3.088	2.672	-13,5	27.793	24.048	-13,5
El Roble	1.558	1.557	-0,1	14.024	14.012	-0,1
Galeras	5.143	4.897	-4,8	46.290	44.069	-4,8
Los Palmitos	1.167	2.427	108,0	22.182	21.844	-1,5
Sampués	1.405	2.945	109,6	26.693	26.508	-0,7
S. J. Betulia	3.434	2.689	-21,7	30.905	24.200	-21,7
San Pedro	2.825	5.354	89,5	25.421	21.418	-15,7
Sincé	9.484	8.751	-7,7	85.352	78.763	-7,7
San Jorge	19.020	18.995	-0,1	163.481	146.701	-10,3
Caimito	4.622	4.852	5,0	18.489	19.408	5,0
La Unión	1.541	3.195	107,3	29.278	28.759	-1,8
San B. Abad	4.375	2.849	-34,9	39.377	25.643	-34,9
San Marcos	8.482	8.099	-4,5	76.337	72.891	-4,5
La Mojana	7.956	9.036	13,6	93.824	81.325	-13,3
Guaranda	1.200	1.809	50,8	22.804	16.286	-28,6
Majagual	1.022	5.756	463,2	19.416	51.804	166,8
Sucre	5.734	1.471	-74,3	51.604	13.235	-74,4

Fuente: Secretaría de desarrollo económico y medio ambiente. Gobernación de Sucre.

## SUCRE

La Tabla 2.9.6.1.3, comparativo entre 2003, 2004 y 2005, revela un alza en el sacrificio de ganado bovino, para los machos, del 30,09%, y para las hembras, del 8,17% entre el 2005 con respecto al 2004, destacándose las subregiones de La Mojana con un sacrificio del 389,08% (inundaciones), para los machos y, para las hembras la subregión de Sabanas con una variación del 26,96%.

### Cuadro 2.9.6.1.3.

#### Sucre. Comparativo de sacrificio ganado bovino, según subregiones, 2003 – 2004 – 2005.

Subregiones	Animales sacrificados		Var. %	Animales sacrificados	
	2003	2004		2005	Var. %
<b>Machos</b>					
Total	4.024	7.102	76,49	9.239	30,09
Morrosquillo	594	1.632	174,75	2.076	27,21
Montes María	935	3.162	238,18	3.244	2,59
Sabanas	1.418	1.392	-1,83	2.084	49,71
San Jorge	662	742	12,08	984	32,61
La Mojana	415	174	-58,07	851	389,08
<b>Hembras</b>					
Total	41.027	43.979	7,2	47.571	8,17
Morrosquillo	7.013	7.591	8,24	7.110	-6,34
Montes María	14.587	15.437	5,83	15.271	-1,08
Sabanas	12.071	13.494	11,79	17.132	26,96
San Jorge	4.640	4.238	-8,66	4.212	-0,61
La Mojana	2.716	3.219	18,52	3.846	19,48

Fuente: Secretaría de Desarrollo Económico y Medio Ambiente

### 2.9.6.2 Ganado porcino

La población porcina llegó a 179.083 cabezas en 2005, con un incremento del 3,19% con respecto a 2004, siendo significativa la variación positiva en las subregiones Sabanas, Montes de María y San Jorge, mientras que las subregiones de Morrosquillo y La Mojana muestran tendencia negativa.

#### Cuadro 2.9.6.2.1.

#### Sucre. Comparativo inventario y Variables de producción ganado Porcino, según subregiones, 2003 – 2004 – 2005.

Subregiones	Total 2003	Total 2004	Var. %	Total 2005	Var. %
Departamento	140.137	173.542	23,84	179.083	3,19
Morrosquillo	20.263	45.024	122,20	41.982	-6,76
Montes María	18.052	20.756	14,98	21.237	2,32
Sabanas	37.729	40.874	8,34	50.682	24,00
San Jorge	33.487	35.235	5,22	37.301	5,86
La Mojana	30.606	31.653	3,42	27.881	11,92

Fuente: Secretaría de Desarrollo Económico y Medio Ambiente, Gobernación Sucre

## SUCRE

---

En la subregión del Golfo de Morroquillo, la mayor variaciones debe al municipio de San Onofre con 32.174 animales, entre machos y hembras en cría, levante y ceba; para la subregión de Montes de María el municipio relevante corresponde a Ovejas con 12.210 animales, mientras que para la subregión de Sabanas, el municipio de Corozal con una población de 11.736 porcinos, y en las subregiones de San Jorge y La Mojana, los municipios de San Benito Abad con 22.900 y Majagual con 15.000 respectivamente.

### 2.9.6.3 Sacrificio de ganado porcino

El comparativo para el sacrificio de ganado porcino según subregiones entre el 2005 con respecto al 2004 se muestra en la tabla 2.9.6.3.1., y que revela una variación significativa para la subregión de La Mojana con San Jorge con el 134,73%, y que se encuentra en cabeza del municipio de San Marcos con un sacrificio de 5.627 animales en el 2005; mientras que para la región Morrosquillo el municipio de Toluviejo muestra un sacrificio para el mismo año de 5.618 animales.

#### Cuadro 2.9.6.3.1.

#### Sucrer. Comparativo sacrificio de ganado porcino, según subregiones, 2004 - 2005.

Subregiones	Total 2004	Total 2005	Var. %
Departamento	49.884	56.576	13,42
Golfo Morrosquillo	10.310	13.849	34,33
Coveñas	1.022	700	-31,51
San A. Palmito	3.240	1.944	-40,00
San Onofre	4.745	4.745	0,00
Tolú	1.012	1.060	4,74
Toluviejo	291	5.400	1755,67
Montes de María	18.456	16.391	-11,19
Sincelejo	13.100	12.188	-6,96
Coloso	276	340	23,19
Chalán	250	730	192,00
Morroa	330	260	-21,21
Ovejas	4.500	2.873	-36,16
Sabanas	12.385	15.133	22,19
Corozal	77	168	118,18
Buenvista	4.800	3.936	-18,00
Sampués	690	695	0,72
El Roble	1.032	1.403	35,95
Galeras	237	260	9,70
Los Palmitos	1.705	3.100	81,82
San J. Betulia	550	2.168	294,18
San Pedro	1.469	1.603	9,12
Sincé	1.825	1.800	-1,37

## SUCRE

### Cuadro 2.9.6.3.1.

#### Sucre. Comparativo sacrificio de ganado porcino, según subregiones, 2004 - 2005. (Continuación)

Subregiones	Total 2004	Total 2005	Var. %
San Jorge	6.815	7.742	13,60
La Unión	120	720	500,00
Caimito	389	326	-16,20
San B. Abad	800	1.296	62,00
San Marcos	5.506	5.400	-1,93
La Mojana	1.918	3.461	80,45
Majagual	472	541	14,62
Guaranda	583	2.190	275,64
Sucre	863	730	-15,41

Fuente: Secretaría de Desarrollo Económico y Medio Ambiente, Gobernación Sucre

### 2.9.6.4 Inventario aviar

De acuerdo con el censo llevado adelantado por la Secretaría de Agricultura, Medio ambiente y desarrollo rural de la Gobernación del departamento de Sucre, para el año de 2005, se registro una existencia de 429.040 aves de postura, una variación de (-3,95%) con respecto a 2004, mientras que en las aves de engorda la población fue de 286.316 aves con una variación positiva de 15,12%. El total de aves comerciales en el departamento para el mismo año, fue de 715.356, con una tendencia positiva de 2,87%. La tabla muestra una preferencia en las explotaciones avícolas por la postura sobre el engorde en relación cercana al 2:1.

### Cuadro 2.9.6.4.1.

#### Sucre. Comparativo inventario de aves de postura y engorde, según regiones, 2004 - 2005

Subregiones	Numero aves postura		Var. (%)	Numero aves engorde		Var. (%)	Total Aves		Var. (%)
	2004	2005		2004	2005		2004	2005	
Departamento	446.698	429.040	-3,95	248.712	286.316	15,12	695.410	715.356	2,87
Morrosquillo	59.276	53.160	-10,32	16.750	21.324	27,31	76.026	74.484	-2,03
Montes María	113.402	100.450	-11,42	47.600	61.030	28,21	161.002	161.480	0,30
Sabanas	145.929	161.625	10,76	117.527	140.616	19,65	263.456	302.241	14,72
San Jorge	75.961	75.125	-1,10	42.135	29.146	-30,83	118.096	104.271	-11,71
La Mojana	170.226	38.680	-77,28	24.700	34.200	38,46	194.926	72.880	-62,61

Fuente: Secretaría de Desarrollo Económico y Medio Ambiente, Gobernación Sucre

El mayor número de aves de postura lo ostenta el municipio de Sincelejo en la subregión de los Montes de María con 65.aves, seguida de Sampedra con 43.500 aves en la subregión de Sabanas. Para las aves de engorde el municipio de Corozal en la subregión de Sabanas, ostenta la mayor población con 82.000 aves, seguida de Sincelejo con 30.000 aves.

## SUCRE

### 2.9.6.5 Sucre. Inventario otras especies pecuarias

Para el inventario Caballar, se muestra una tendencia positiva en el departamento de Sucre del 2005 con respecto al 2004, del orden de 0,49%, mientras que para la mular es del 13,05%. La especie pecuaria asnal, revela una variación negativa, del orden de (-6,99%). El municipio con mayor población caballar para el 2005, es San Benito Abad en la subregión de San Jorge, con 6.500 animales, seguido de San Onofre en la subregión de Morrosquillo, con 4.256 animales.

La mayor población mular se encuentra en el municipio de San Onofre con 1.704 animales, seguida de Ovejas en la subregión de Montes de María con 884 animales.

#### Cuadro 2.9.6.5.1

#### Sucre. Comparativo otras especies pecuarias, Caballar, Mular, Asnal, según subregiones, 2004 - 2005.

Subregiones	Caballar			Mular			Asnal		
	2004	2005	Var. %	2004	2005	Var. %	2004	2005	Var. %
Departamento	55.361	55.635	0,49	7.426	8.395	13,05	28.394	26.409	-6,99
Morrosquillo	7.738	7.971	3,01	1.697	2.006	18,21	8.276	7.963	-3,78
Montes María	4.371	6.290	43,90	589	1.440	144,48	5.730	5.067	-11,57
Sabanas	15.024	18.084	20,37	2.128	2.461	15,65	8.043	9.201	14,40
San Jorge	19.953	13.312	-33,28	1.374	1.288	-6,26	5.594	3.783	-32,37
La Mojana	8.275	9.978	20,58	1.638	1.200	-26,74	751	395	-47,40

Fuente: Secretaría de Desarrollo Económico y Medio Ambiente, Gobernación de Sucre.

La especie ovina, muestra una variación negativa del orden de (-23,03%) para el departamento de Sucre, en el 2005 con respecto al 2004, mostrando la subregión de los Montes de María la mayor variación con el (-50%) seguida de la subregión de San Jorge con (-47,30). Con respecto a la caprina, el departamento y todas las subregiones muestran variaciones negativas, siendo la más sobresaliente la de la subregión de los Montes de María con (-64%).

La mayor población de ovinos se encuentra en el municipio de Ovejas con 3.150 animales, seguida de San Pedro, en la subregión de sabanas con 3.100.

#### Tabla 2.9.6.5.2.

#### Sucre. Otras especies pecuarias, Ovina, Caprina 2004 -2005

Subregiones	Ovina			Caprina		
	2004	2005	Var. %	2004	2005	Var. %
Departamento	54.237	41.745	-23,03	2.528	1.922	-23,97
Morrosquillo	7.991	7.586	-5,07	1.260	1.160	-7,94
Montes María	12.145	5.976	-50,79	75	27	-64,00
Sabanas	17.949	18.857	5,06	275	126	-54,18
San Jorge	14.527	7.656	-47,30	918	609	-33,66
La Mojana	1.625	1.670	2,77	0	0	0

Fuente: Secretaría de Desarrollo Económico y Medio Ambiente, Gobernación de Sucre.

## SUCRE

---

### 2.9.6.6 Sucre. Apicultura

Para el comparativo del sector apícola, entre 2004 y 2005, con relación al número de colmenas y la producción de miel, las subregiones que participan son las de Golfo de Morrosquillo, Montes de María y Sabanas.

La subregión de los Montes de María, muestra un crecimiento del orden del 38,05% en el 2005 con respecto al 2004, un 50% menos que entre el periodo de 2004 – 2003. La subregión de Sabanas con un crecimiento del 19,59%, mientras que la subregión del Golfo de Morrosquillo con una variación negativa de 8.33% para el número de colmenas, tal y como lo muestra el Cuadro 2.9.6.6.1.

La producción de miel en el 2005 se incremento con respecto al 2004 un 163,76% en el departamento de Sucre, con participación de la subregión de los Montes de María con un 39,76% y un 25,04%% en la Subregión Sabanas. La subregión de Golfo de Morrosquillo, muestra una variación negativa del orden de (-10,37%).

#### Cuadro 2.9.6.6.1

#### Sucre. Comparativo de producción apícola por número de colmenas y producción de miel, según subregiones y municipios. 2004 - 2005

Municipio	Número de colmenas		Var. (%)	Producción de miel (Kg)		Var. (%)
	2004	2005		2004	2005	
Departamento	2.693	6.912	156,67	96.571	254.718	163,76
Golfo Morrosquillo	180	165	-8,33	6.750	6.050	-10,37
Coveñas	-	-	-	-	-	-
San A. Palmito	30	-	-	900	-	-
San Onofre	50	65	30,00	2.000	2.520	26,00
Tolú	-	-	-	-	-	-
Toluviejo	100	100	0,00	3.850	3.530	-8,31
Montes María	1.548	2.137	38,05	61.104	85.400	39,76
Sincelejo	240	250	4,17	9.000	10.000	11,11
Chalán	-	-	-	-	-	-
Coloso	-	-	-	-	-	-
Morroa	108	87	-19,44	4.104	3.400	-17,15
Ovejas	1.200	1.800	50,00	48.000	72.000	50,00
Sabanas	965	1.154	19,59	28.717	35.909	25,04
Buenavista	150	160	6,67	6.000	6.400	6,67
Corozal	80	140	75,00	1.400	2.800	100,00
El Roble	60	160	166,67	2.400	2.400	0,00
Galeras	123	123	0,00	3.567	3.567	0,00
Los Palmitos	295	302	2,37	8.850	10.570	19,44
Sampués	145	160	10,34	4.800	6.400	33,33
San J. Betulia	44	25	-43,18	500	400	-20,00
San Pedro	38	48	26,32	-	1.872	-
Sincé	30	36	20,00	1.200	1500	25,00

Fuente: Secretaría de desarrollo económico y medio ambiente. Gobernación de Sucre.

## SUCRE

---

### 2.9.6.7 Sucre. Inventario explotaciones piscícolas

#### Acuicultura

Para el sector acuícola, en el comparativo entre 2004 y 2005, para el número de estanques, el departamento de Sucre muestra una variación negativa del (-56,94%), sin embargo municipios como Coveñas, en la subregión de Golfo de Morrosquillo muestran un crecimiento en el 2005 del 140% y Tolviejo en la misma subregión variaciones negativa del (-91%). La variación negativa en el departamento en el 2005 con respecto al 2003 es del orden del (-50%).

#### Cuadro 2.9.6.7.1.1

#### Sucre. Comparativo comportamiento acuícola por número de estanques, según subregiones y municipios. 2003 - 2004 - 2005

Municipio	Número de estanques				
	2003	2004	Var. (%)	2005	Var. (%)
Departamento	613	901	46,98	388	-56,94
Golfo Morrosquillo	121	171	41,32	133	-22,22
Coveñas	5	5	0,00	12	140,00
San A. Palmito	80	80	0,00	80	-
San Onofre	22	34	54,55	34	-
Tolú	4	4	0,00	3	-
Tolviejo	10	48	380,00	4	-91,67
Montes de María	110	97	-11,82	107	10,31
Sincelejo	75	72	-4,00	70	-2,78
Coloso	1	2	100,00	0	-
Chalán	13	2	-84,62	0	-
Morroa	15	15	0,00	25	-
Ovejas	6	6	0,00	12	-
Sabanas	164	349	112,80	104	-70,20
Buenavista	25	25	0,00	0	-
Sampués	34	57	67,65	12	-
Corozal	12	9	-25,00	-	-
El Roble	3	10	233,33	-	-
Galeras	12	14	16,67	-	-
Los Palmitos	17	19	11,76	-	-
San J. Betulia	25	30	20,00	-	-
San Pedro	35	178	408,57	-	-
Sincé	1	7	600,00	-	-
San Jorge	129	174	34,88	-	-
La Unión	33	84	154,55	-	-
Caimito	40	40	0,00	-	-

Fuente: Secretaría de desarrollo económico y medio ambiente. Gobernación de Sucre.

El peso total de la cosecha de bocachico se incremento en el departamento de Sucre en un 163,50%, realizando los mayores aportes la subregión de Sabanas con

## SUCRE

el 246,62% y Montes de María con el 123,93%, en el 2005 con respecto al 2004. Cuadro 2.9.6.7.1.2.

### Cuadro 2.9.6.7.1.2

#### Sucre. Comparativo recomportamiento del bocachico por peso total de la cosecha, según subregiones y municipios, 2003 - 2004 - 2005.

Subregiones/ Municipios	Peso total de la cosecha				
	2003	2004	Var. (%)	2005	Var. (%)
Departamento	69.200	111.527	61,17	293.647	163,30
Golfo Morrosquillo	7.500	17.422	132,29	33.486	92,21
Coveñas	-	1.800	-	20.000	-
San A. Palmito	7.500	10.000	33,33	-	-
San Onofre	-	150	-	-	-
Tolú	-	-	-	8.000	-
Toluviejo	-	5.472	-	5.486	0,26
Montes de María	6.250	7.815	25,04	17.500	123,93
Sincelejo	3.250	7.500	130,77	17.500	133,33
Coloso	-	-	-	-	-
Chalán	-	315	-	-	-
Morroa	2.500	-	-	-	-
Ovejas	500	-	-	-	-
Sabanas	16.350	54.400	232,72	188.561	246,62
Corozal	4.350	3.500	-19,54	5.0000	1328,57
Buenavista	-	-	-	-	-
Sampués	-	-	-	2.500	-
El Roble	-	-	-	1.050	-
Galeras	-	900	-	14.700	1533,33
San J. Betulia	-	-	-	44.240	-
San Pedro	12.000	50.000	316,67	108.960	117,92
Sincé	-	-	-	11.736	-
San Jorge	13.750	11.390	-17,16	6.600	-42,05
La Unión	5.650	7.550	33,63	-	-
Caimito	-	-	-	-	-
San B. Abad	-	-	-	-	-
San Marcos	8.100	3.840	-52,59	6.600	71,88
La Mojana	25.350	20.500	-19,13	8000	-60,98
Majagual	-	10.000	-	8000	-20,00
Guaranda	3.750	-	-	-	-
Sucre	21.600	10.500	-51,39	-	-

Fuente: Secretaría de desarrollo económico y medio ambiente. Gobernación de Sucre.

Con respecto al número de alevines de bocachico sembrados se revela un crecimiento del 91,37% en el 2005 con respecto al 2004, siendo la subregión de Sabanas la de mayor crecimiento con un 588,30%, representado en el municipio de Sincelejo con una variación del 210%. Sin embargo la influencia del clima en la subregión de La Mojana obliga a la variación negativa del (-74%).



## SUCRE

Para le numero de peces cosechados, la variación en el departamento de Sucre es igualmente positiva, con el 93,67%, siendo la subregión del Morrosquillo, el municipio de San Onofre con una variación en la siembra del 14.900%.

### Cuadro 2.9.6.7.1.2

#### Sucre. Comparativo comportamiento del bocachico por número de animales sembrados y cosechados, según subregiones y municipios. 2003 - 2004 - 2005.

Municipios	Número de animales									
	Sembrado					Cosechado				
	2003	2004	Var. (%)	2005	Var. (%)	2003	2004	Var. (%)	2005	Var. (%)
Departamento	292.550	591.250	102,10	1.131.458	91,37	112.100	223.020	98,95	431.913	93,67
Morrosquillo	30.000	47.900	59,67	170.158	255,24	15.000	22.270	48,47	69.143	210,48
Coveñas	-	3.100	-	50.000	1.512	-	3.000	-	4.000	33,33
S. A. Palmito	30.000	35.000	16,67	60.000	71,43	15.000	10.000	-33,33	-	-
San Onofre	-	200	-	30.000	14.900	-	150	-	-	-
Tolú	-	-	-	20.000	-	-	-	-	20.000	-
Toluviejo	-	9.600	-	10.158	5,81	-	9.120	-	9.143	0,25
Montes de María	26.000	50.850	95,58	350.000	588,30	12.500	15.450	23,60	35.000	126,54
Sincelejo	15.000	50.000	233,33	155.000	210,00	6.500	15.000	130,77	35.000	133,33
Coloso	-	400	-	0	-	-	-	-	-	-
Chalán	-	450	-	0	-	-	450	-	-	-
Morroa	9.000	-	-	17.000	-	5.000	-	-	-	-
Ovejas	2.000	-	-	178.000	-	1.000	-	-	-	-
Sabanas	155.250	426.500	174,72	529.300	24,10	35.800	131.800	268,16	308.770	134,27
Corozal	6.500	6.000	-7,69	10.000	66,67	5.800	5.000	-13,79	0	-
Buenavista	-	-	-	0	-	-	-	-	6.000	-
Sampués	15.900	38.000	138,99	158.000	315,79	-	-	-	3.700	-
El Roble	-	5.000	-	5000	0,00	-	-	-	2.100	-
Galeras	2.850	2.000	-29,82	3000	50,00	-	1.800	-	35.000	1.844,44
Los Palmitos	65.000	100.000	53,85	100000	0,00	-	-	-	110.600	-
S. J. Betulia	5.000	25.000	400,00	10.000	-60,00	-	-	-	500	-
San Pedro	60.000	250.000	316,67	227.000	-9,20	30.000	125.000	316,67	136.200	8,96
Sincé	-	500	-	16.300	3160,0	-	-	-	14.670	-
San Jorge	33.300	27.000	-18,92	72.000	166,67	29.300	19.500	-33,45	11.000	-43,59
La Unión	12.000	12.000	0,00	-	-	11.300	11.500	1,77	-	-
Caimito	-	-	-	30.000	-	-	-	-	-	-
San B. Abad	-	-	-	-	-	-	-	-	-	-
San Marcos	21.300	15.000	-29,58	42.000	180,00	18.000	8.000	-55,56	11.000	37,50
La Mojana	48.000	39.000	-18,75	10.000	-74,36	19.500	34.000	74,36	8.000	-76,47
Majagual	-	25.000	-	-	-	-	20.000	-	-	-
Guaranda	30.000	-	-	10.000	-	7.500	-	-	8.000	-
Sucre	18.000	14.000	-22,22	40.000	185,71	12.000	14.000	16,67	39.500	182,14

Fuente: Secretaría de desarrollo económico y medio ambiente. Gobernación de Sucre.

## SUCRE

---

Para el caso de la cachama, y de acuerdo con el Cuadro 2.9.6.7.1.3., hay una variación positiva en el departamento de Sucre del orden 73,55% en el peso total de los animales en la cosecha, destacándose los municipios de Sampués en la subregión de Sabana, y Sincelejo con variaciones positivas del 2.650% y 400% respectivamente.

### Cuadro 2.9.6.7.1.3

#### Sucre. Comparativo recomportamiento del cachama por peso total de la cosecha, según subregiones y municipios. 2003 - 2004 - 2005

Subregiones/ Municipios	Peso total de la cosecha				
	2003	2004	Var. (%)	2005	Var. (%)
Departamento	69.105	60.034	-13,13	104.068	73,35
Golfo Morrosquillo	4.300	7.554	75,67	16.928	124,09
Coveñas	300	2.400	700,00	12.000	400,00
San A. Palmito	4.000	-	-	0	-
San Onofre	-	800	-	700	-12,50
Tolú	-	-	-	0	-
Toluviejo	-	4.354	-	4.228	-2,89
Montes de María	6.875	5.200	-24,36	16.300	213,46
Sincelejo	6.000	2.500	-58,33	12.500	400,00
Chalán	-	700	-	0	-
Coloso	-	-	-	3.800	-
Morroa	525	2.000	280,95	0	-
Ovejas	350	-	-	0	-
Sabanas	2.250	3.580	59,11	55.900	1.461,45
Buenavista	-	-	-	-	-
Corozal	585	675	15,38	2.100	211,11
El Roble	-	-	-	750	-
Galeras	315	405	28,57	350	-13,58
Los Palmitos	-	-	-	-	-
Sampués	-	1.600	-	44.000	2.650,00
San J. Betulia	-	-	-	-	-
San Pedro	1.350	900	-33,33	3.900	333,33
Sincé	-	-	-	4.800	-
San Jorge	27.280	32.200	18,04	7.440	-76,89
Caimito	-	-	-	-	-
La Unión	10.000	11.200	12,00	-	-
San B. Abad	-	-	-	-	-
San Marcos	17.280	21.000	21,53	7.440	-64,57
La Mojana	28.400	11.500	-59,51	7.500	-34,78
Guaranda	8.400	-	-	-	-
Majagual	-	4.500	-	-	-
Sucre	20.000	7.000	-65,00	7.500	7,14

Fuente: Secretaría de desarrollo económico y medio ambiente. Gobernación de Sucre.

## SUCRE

Para los sembrado y cosechado en cachama, el departamento muestra variación en el 2005 con respecto al 2004 del orden de 145,93, para lo sembrado, y del 116,88% para lo cosechado.

Las subregiones de San Jorge y La Mojana muestran variaciones negativas en los sembrado del orden de (-32,86% y del (-52%) respectivamente, en comparación con la variaciones de la subregiones de Morrosquillo con 201,88%, Montes de María 180,33% y Sabanas con el 699,11%.

Con respecto a lo cosechado, la subregión de sabanas se destaca con el 1.471,60% en el 2005 con respecto al 2004 (cifras consolidadas de la subregión).

Las mayores variaciones en la cosecha se encuentran en los municipios de Coveñas (subregión Morrosquillo) con el 900% y Sincelejo (subregión de Montes de María) con el 400%.

### Cuadro 2.9.6.7.1.4

#### Sucres. Comparativo recomportamiento del cachama por número de animales sembrados y cosechados, según subregiones y municipios. 2003 - 2004 - 2005

Municipios	Número de animales									
	Sembrado					Cosechado				
	2003	2004	Var. (%)	2005	Var. (%)	2003	2004	Var. (%)	2005	Var. (%)
Departamento	191.694	150.810	-21,33	370.890	145,93	94.010	105.585	12,31	228.996	116,88
Morrosquillo	11.200	15.450	37,95	46.640	201,88	6.000	14.275	137,92	40.396	182,98
Coveñas	1.200	3.100	158,33	35.000	1029,03	1.000	3.000	200,00	30.000	900,00
S. A. Palmito	10.000	-	-	-	-	5.000	-	-	-	-
San Onofre	-	1.600	-	1.200	-25,00	-	1.600	-	1.000	-
Tolú	-	-	-	-	-	-	-	-	-	-
Toluviejo	-	10.750	-	10.440	-2,88	-	9.675	-	9.396	2,88
Montes de María	25.200	22.600	-10,32	63.400	180,53	14.500	11.000	-24,14	35.000	218,18
Sincelejo	20.000	15.000	-25,00	35.000	133,33	12.000	5.000	-58,33	25.000	400,00
Coloso	-	2.000	-	-	-	-	2.000	-	-	-
Chalán	-	600	-	10.400	1633,33	-	-	-	10.000	-
Morroa	3.200	5.000	56,25	18.000	260,00	1.500	4.000	166,67	-	-
Ovejas	2.000	-	-	-	-	1.000	-	-	-	-
Sabanas	36.794	25.760	-29,99	205.850	699,11	5.010	8.310	65,87	130.600	1.471,60
Buenavista	-	-	-	15.000	-	-	-	-	7.000	-
Corozal	5.000	4.900	-2,00	-	-	-	-	-	-	-
El Roble	1.000	1.000	0,00	850	-15,00	-	-	-	700	-
Galeras	794	860	8,31	-	-	710	810	14,08	-	-
Los Palmitos	10.000	-	-	170.000	-	-	-	-	110.000	-

## SUCRE

### Cuadro 2.9.6.7.1.4

#### Sucre. Comparativo recomportamiento del cachama por número de animales sembrados y cosechados, según subregiones y municipios. 2003 - 2004 - 2005. (Continuación)

Municipios	Número de animales									
	Sembrado					Cosechado				
	2003	2004	Var. (%)	2005	Var. (%)	2003	2004	Var. (%)	2005	Var. (%)
Sampués			-		-			-		-
S. J. Betulia	7.000	12.000	71,43	1.000	-91,67	-	4.000	-	-	-
San Pedro	3.500	-	-	5.500	-	-	-	-	3.900	-
Sincé	8.000	5.000	-37,50	10.000	-	3.000	2.000	-33,33	8.000	300,00
San Jorge	51.500	70.000	35,92	47.000	-32,86	48.500	56.000	15,46	15.500	72,32
Caimito	13.000	15.000	15,38	-	-	12.500	14.000	12,00	-	-
La Unión	-	-	-	-	-	-	-	-	-	-
San B. Abad	-	-	-	-	-	-	-	-	-	-
San Marcos	38.500	55.000	42,86	47.000	-14,55	36.000	42.000	16,67	15.500	-63,10
La Mojana	67.000	17.000	-74,63	8.000	-52,94	20.000	16.000	-20,00	7.500	-53,13
Guaranda	55.000	-	-	-	-	12.000	-	-	-	-
Majagual	-	10.000	-	-	-	-	9.000	-	-	-
Sucre	12.000	7.000	-41,67	8.000	14,29	8.000	7.000	-12,50	7.500	7,14

Fuente: Secretaría de desarrollo económico y medio ambiente. Gobernación de Sucre.

Con respecto a la tilapia, la variación en el departamento de Sucre, en el 2005 con respecto al 2004 es del orden (-13.14), destacándose la subregión del Golfo de Morrosquillo con una variación del (-74,15).

Las subregiones y municipios que no aparecen, no reportan cifras.

### Cuadro 2.9.6.7.1.5

#### Sucre. Comparativo recomportamiento del tilapia por animales sembrados y cosechados, según subregiones y municipios. 2003 - 2004 - 2005

Subregiones/ Municipios	Número de animales									
	Sembrado					Cosechado				
	2003	2004	Var. (%)	2005	Var. (%)	2003	2004	Var. (%)	2005	Var. (%)
Departamento	27.085	5.579	-79,40	16.830		24.700	16.391	-33,64	14.237	-13,14
Morrosquillo	4.875	5.579	14,44	4.660	201,67	11.500	16.391	42,53	4.237	-74,15
Coveñas	875	3.500	300,00	-	-16,47	2.500	11.666	366,64	-	-
S. A. Palmito	2.000	-	-	-	-	5.000	-	-	-	-

## SUCRE

### Cuadro 2.9.6.7.1.5

#### Sucre. Comparativo recomportamiento del tilapia por animales sembrados y cosechados, según subregiones y municipios. 2003 - 2004 - 2005

Subregiones/ Municipios	Número de animales									
	Sembrado					Cosechado				
	2003	2004	Var. (%)	2005	Var. (%)	2003	2004	Var. (%)	2005	Var. (%)
San Onofre	-	1.350	-	2.400	-	-	2.700	-	2.200	-18,52
Tolú	-	-	-	-	77,78	-	-	-	-	-
Toluviejo	2.000	729	-63,55	-	-	4.000	2.025	-49,38	2.037	0,59
Montes de María	1.160	-	-	-	-	3.700	-	-	-	-
Sincelejo	800	-	-	-	-	2.500	-	-	-	-
Coloso	-	-	-	-	-	-	-	-	-	-
Chalán	-	-	-	-	-	-	-	-	-	-
Morroa	-	-	-	-	-	-	-	-	-	-
Ovejas	360	-	-	-	-	1.200	-	-	-	-
San Jorge	6.650	-	-	12.000	-	9.500	-	-	10.000	-
Caimito	6.650	-	-	12.000	-	9.500	-	-	10.000	-

Fuente: Secretaría de desarrollo económico y medio ambiente. Gobernación de Sucre.

### 2.9.6.8 Subasta de ganado bovino

Para el 2005 se considera la compra venta de ganado bovino en la modalidad de subasta, tomando como modelo una empresa en la ciudad de Sincelejo.

#### Cuadro 2.9.6.8.1.

#### Sincelejo. Compra - venta de ganado bovino en modalidad de Subasta. 2005

Meses	Cantidad de animales	Valor promedio animal	Promedio peso animal
Total 2005	73.607	497.432	1.120
Enero	4.409	444.253	1.466
Febrero	4.737	485.106	1.189
Marzo	3.849	459.103	770
Abril	3.566	452.098	713
Mayo	4.115	539.066	686
Junio	9.159	493.772	1.526
Julio	7.399	518.075	1.233
Agosto	8.613	498.256	1.435
Septiembre	7.228	521.848	1.039
Octubre	7.031	523.022	1.172
Noviembre	7.840	493.459	1.107
Diciembre	5.600	493.459	1.107

Fuente: Cogasucre - Sincelejo, 2005

## SUCRE

---

El mayor número de animales fue subastado en el mes de junio, y el mejor precio se registro en el mes de mayo en el 2005. Los meses de marzo, abril y mayor se destacaron por tener los pesos promedio por debajo de la milena.

### 2.9.6.9 Leche

Para el 2005 el numero de vacas en ordeño fue de 379.234, siendo los municipios de San Luís de Sincé con el que mayor numero de animales en ordeño, 43,338, seguido de San Onofre con 36,233.

La producción promedio se incremento en el 2005 con respecto al 2004 en un 1.18%.

#### Cuadro 2.9.6.9.1

#### Sucré. Producción de leche promedio diaria, número de vacas en ordeño 2005, producción leche 2004 - 2005

Subregiones/ Municipios	Número de vacas en ordeño 2005	Producción (Lts)		Var. (%)
		2004	2005	
Departamento	379.234	172.549.735	174.585.130	1,18
Morrosquillo	76.027	44.148.575,0	44.604.324	1,03
Coveñas	1.859	1.084.050,0	1.111.627	2,54
S. A. Palmito	10.373	5.806.785,0	5.831.287	0,42
San Onofre	36.233	24.023.570,0	23.259.948	-3,18
Tolú	16.012	8.592.465,0	8.998.618	4,73
Toluviejo	11.550	4.641.705,0	5.402.844	16,40
Montes de María	28.333	13.229.060,0	16.990.465	28,43
Sincelejo	15.320	7.964.665,0	6.914.411	-13,19
Coloso	1.215	578.160,0	472.403	-18,29
Chalán	1.109	446.395,0	5.288.853	1.084,79
Morroa	2.788	1.433.720,0	1.241.305	-13,42
Ovejas	7.901	2.806.120,0	3.073.493	9,53
Sabanas	151.573	70.657.065,0	59.769.056	-15,41
Buenavista	14.051	7.564.260,0	6.631.066	-12,34
Corozal	14.393	6.960.550,0	6.489.907	-6,76
El Roble	6.935	1.646.880,0	2.452.031	48,89
Galeras	21.096	8.400.840,0	8.739.350	4,03
Los Palmitos	12.202	4.770.915,0	5.121.716	7,35
Sampués	14.185	5.822.480,0	5.406.183	-7,15
S. J. Betulia	14.092	6.728.045,0	4.771.546	-29,08
San Pedro	11.281	5.826.495,0	6.088.925	4,50
Sincé	43.338	22.936.600,0	14.068.332	-38,66

## SUCRE

### Cuadro 2.9.6.9.1

#### Sucre. Producción de leche promedio diaria, número de vacas en ordeño 2005, producción leche 2004 – 2005. (Continuación)

Subregiones/ Municipios	Número de vacas en ordeño 2005	Producción (Lts)		Var. (%)
		2004	2005	
San Jorge	76.137	31.076.465,0	32.712.590	5,26
Caimito	8.974	3.633.210,0	4.090.097	12,58
La Unión	13.026	4.544.980,0	4.562.729	0,39
San B. Abad	17.468	5.681.590,0	7.342.564	29,23
San Marcos	36.669	17.216.685,0	16.717.200	-2,90
La Mojana	47.164	3.429.540,0	20.508.695	498,00
Guaranda	9.733	3.429.540,0	4.264.543	24,35
Majagual	25.170	3.429.540,0	10.934.278	218,83
Sucre	12.261	3.429.540,0	5.309.874	54,83

Fuente: Secretaría de Desarrollo Económico y Medio Ambiente, Gobernación de Sucre.

#### 2.9.6.10 Programa de erradicación de la Fiebre Aftosa en el Departamento de Sucre

Se considera el censo por predios y por población de animales domésticos susceptibles de vacunación, agrupando los predios en subregiones.

#### Cuadro 2.9.6.10.1.

#### Sucre. Censo por predios y población de bovinos susceptibles de vacunaciones aftosas y vesiculares, según subregiones. Noviembre - Diciembre – 2005

Subregiones/ Municipio	Predios			Bovinos		
	Censados	Vacunados	%	Censados	Vacunados	%
Total	12.126	12.078	99,6	833.856	830308	99,5
Morrosquillo	2.108	2.098		203.369	202.445	
Coveñas	81	81	100	3.798	3.798	100
S. A. Palmito	239	238	99,6	26.411	26.401	99,96
San Onofre	1.063	1.054	99,2	92.188	91.567	99,3
Tolú	301	301	100	43.383	43.110	99,4
Toluviejo	424	424	100	37.589	37.569	99,9
Montes de María	1.513	1.498		63.361	62.736	
Sincelejo	544	542	99,6	37.610	37.459	99,6
Coloso	110	110	100	1.476	1.476	100
Chalán	111	111	100	1.924	1.924	100
Morroa	200	199	99,5	6.465	6.322	97,8
Ovejas	548	536	97,8	15.886	15.555	97,9

## SUCRE

### Cuadro 2.9.6.10.1.

#### Sucre. Censo por predios y población de bovinos susceptibles de vacunaciones aftosas y vesiculares, según subregiones. Noviembre - Diciembre - 2005. (Continuación)

Subregiones/ Municipio	Predios			Bovinos		
	Censados	Vacunados	%	Censados	Vacunados	%
Sabanas	4.470	4.451		317.578	316.592	
Buenavista	363	363	100	31.424	31.401	99,9
Corozal	426	423	99,3	26.720	26.655	99,8
El Roble	309	309	100	15.569	15.569	100
Galeras	635	634	99,8	48.966	48.897	99,9
Los Palmitos	428	427	99,8	24.271	24.092	99,3
Sampués	519	512	98,7	29.453	29.357	99,7
S. J. Betulia	442	439	99,3	26.889	26.825	99,8
San Pedro	365	365	100	26.772	26.755	99,9
Sincé	983	979	99,6	87.514	87.041	99,5
San Jorge	1.975	1.971		159.187	158.898	
Caimito	269	267	99,3	24.212	24.149	99,7
La Unión	370	369	100	31.954	31.774	99
San B. Abad	390	390	100,0	25.600	25.598	100,0
San Marcos	946	945	99,9	77.421	77.377	99,9
La Mojana	2.060	2.060		90.361	89.637	
Guaranda	469	469	100	18.095	17.840	98,6
Majagual	1.101	1.101	100	57.560	57.118	99,2
Sucre	490	490	100	14.706	14.679	99,8

Seccional ICA-Sincelejo-Sucre, 2006

### 2.9.6.11 Vacunación de Brucelosis

Con respecto a la cobertura de vacunación contra la brucelosis en las terneras, la cobertura de los predios vacunados frente a los censados es de 98,5%, y las terneras vacunadas frente a las censadas es del 98,5%.

#### Cuadro 2.9.6.11.1.

#### Sucre. Predios censados y Vacunación Brucelosis, según subregiones Noviembre - Diciembre 2005

Subregiones/ Municipio	Predios			Bovinos		
	Censados	Vacunados	%	Censados	Vacunados	%
Total	8.104	7.979	98,5	56.860	59.176	98,8
Morrosquillo	1.375	1.366		11.336	11.307	
Coveñas	35	35	100,00	205	205	100,0



## SUCRE

**Cuadro 2.9.6.11.1.**  
**Sucre. Predios censados y Vacunación Brucelosis, según subregiones**  
**Noviembre - Diciembre 2005. (Continuación)**

Subregiones/ Municipio	Predios		Bovinos			
	Censados	Vacunados	%	Censados	Vacunados	%
S. A. Palmito	146	146	100,0	1.804	1.804	100,0
San Onofre	656	647	98,63	5.082	5.053	99,4
Tolú	246	246	100,0	2.452	2.452	100,0
Toluviejo	292	292	100,0	1.793	1.793	100,0
Montes de María	1.030	1.015		4.782	4.726	
Sincelejo	425	423	99,53	2.732	2.718	99,5
Coloso	41	41	100,0	105	105	100,0
Chalán	52	52	100,0	116	116	100,0
Morroa	169	168	99,41	556	546	98,2
Ovejas	343	331	96,50	1.273	1.241	97,5
Sabanas	3.391	3.372		26.454	26.376	
Buenavista	248	248	100	2.216	2.216	100,0
Corozal	390	387	99,23	3.250	3.242	99,8
El Roble	217	217	100,0	1.074	1.074	100,0
Galeras	445	444	99,78	3.719	3.717	99,9
Los Palmitos	375	374	99,73	2.509	2.504	99,8
Sampués	364	357	98,08	2.538	2.524	99,4
S. J. Betulia	383	380	99,2	2.873	2.865	99,7
San Pedro	287	287	100,0	1.844	1.844	100,0
Sincé	682	678	99,41	6.431	6.390	99,4
San Jorge	1.271	1.189		9.584	9.063	
Caimito	147	142	96,60	1.170	1.153	98,5
La Unión	233	232	99,57	2.072	2.037	98,3
San B. Abad	315	270	85,7	1.921	1.689	87,9
San Marcos	576	545	94,6	4.421	4.184	94,6
La Mojana	1.037	1.037		4.704	4.704	
Guaranda	273	273	100,0	1.082	1.082	100,0
Majagual	582	582	100,00	2.759	2.759	100,0
Sucre	182	182	100,0	863	863	100,0

Seccional ICA-Sincelejo-Sucre, 2006

### 2.9.6.12 Movilizaciones del departamento de Sucre a otros departamentos

El departamento de Sucre movilizó durante 2005, 339.701 bovinos a otros departamentos de Colombia. El departamento que mayor movilización desde Sucre tuvo fue Cundinamarca con 59.389 animales, seguido de Atlántico con 22.864 y Bolívar con 20.618 animales.

## SUCRE

De los animales movilizados a otros departamento, los machos entre 1 – 2 años, con el 33,72%, seguido de las hembras mayores de 3 años con el 24,44%, luego los machos de 2 – 3 años con el 14,06%, las hembras de 1 – 2 años con el 10,89%, los machos mayores de 3 años con el 7,52%, hembras de 2 – 3 años con el 5,67% y por ultimo las crías mayores de 1 año con el 3,65%.

Las movilizaciones internas del departamento de Sucre fueron del orden de 180.131 animales.

### Cuadro 2.9.6.12.1.

#### Sucre. Movilizaciones desde el departamento de Sucre a otros departamentos, por edades. 2005

Departamento	Crías >1 año	Hembras 1-2 años	Hembras 2-3 años	Hembras >3 años	Machos 1-2 años	Machos 2-3 años	Machos >3 años	Total Bovinos
Total	12.554	36.787	19.271	83.056	114.761	47.766	25.575	339.701
Antioquia	484	593	865	1.702	4.248	5.943	5.079	18.914
Arauca					30			30
Atlántico	70	285	603	13.003	655	3.577	4.671	22.864
Bolívar	1.395	2.421	1.525	9.068	2.257	2.176	1.776	20.618
Boyacá	45	-	-	214	283	-	5	547
Caldas	65	384	50	511	3.215	724	352	5.301
Caquetá					66			66
Cauca		113	59	12	318	97	1	600
Cesar	7	413	359	168	1.601	1.224	415	4.187
Córdoba	2.665	5.973	5.683	10.522	22.386	9.922	2.304	59.389
Cundinamarca	1	46	19	20	468	419	42	1.015
La Guajira		58	-	566	101	47	70	842
Magdalena	53	324	202	261	325	90	255	1.510
Meta		19	77	51	330	12	8	497
N. Santander		124	-	-	9	76	45	254
Quindío		182	88	48	689	166	15	1.188
Risaralda		1.564	524	352	1.274	802	316	4.832
Santander	8	104	63	130	151	-	31	487
Sucre	7.470	20.744	8.388	45.314	68.958	20.479	8.781	180.131
Tolima	92	731	256	697	3.401	82	6	5.265
Valle Cauca	199	2.709	510	417	3.996	1.930	1.403	11.164

Seccional ICA-Sincelejo-Sucre, 2006

## ESCENARIOS DE INVESTIGACIÓN REGIONAL

### SITUACIÓN ACTUAL DE LAS BIBLIOTECAS PÚBLICAS DE SUCRE\*

La biblioteca pública, acceso local al conocimiento, proporciona las condiciones básicas para el aprendizaje a lo largo de toda la vida, para decidir libremente y para el progreso cultural del individuo y de los grupos sociales.

Manifiesto de la UNESCO sobre la Biblioteca Pública, 1994

La situación del fondo bibliográfico en las 25 de 28 bibliotecas municipales, del departamento de Sucre, tanto por su deficiente cantidad como por la calidad. Solo dos municipios tienen bibliotecas con el número de libros mínimo por habitante recomendado por las organizaciones internacionales.<sup>2</sup>

Para este estudio se encuestó y entrevistó a los bibliotecarios y administradores de las bibliotecas municipales del departamento de Sucre. Además, se procedió a una amplia revisión de la bibliografía disponible sobre el tema, a partir de la cual, se seleccionó un conjunto de indicadores significativos y de manera especial, se analizaron los parámetros, pautas y recomendaciones utilizados por los organismos públicos internacionales, en concreto, las *Directrices IFLA/Unesco para el desarrollo del servicio de bibliotecas públicas (2001)*<sup>3</sup>

Para el 2006, las bibliotecas municipal y departamental, con sede en Sincelejo, muestran una existencia de 10.931 libros, es decir, 41 libros por cada 1.000 habitantes; este fondo es deficiente en 42.871 libros menos de los estándares internacionales determinados para municipios de acuerdo a su población; no obstante a esta circunstancia, dentro del presupuesto departamental no existe rubro de asignación para adquisición de elementos.

Entre los municipios con mayor número de habitantes la relación de libros es así: Corozal cuenta con 3.000 libros, 55 por cada 1.000 habitantes; San Marcos con 1.717 libros; 31 por cada 1.000 habitantes y Tolú 3.050 libros, 71 libros por cada 1.000 habitantes. El mayor déficit de fondos de libros en relación con el número de habitantes de los municipios de Sucre se encuentran en las bibliotecas de: San Marcos con 10.754, Corozal con 9.173 libros, Sincé con 8.359, Majagual con 7.454 y los palmitos con 5.393 entre otras.

---

\* El autor es Analista de la Sección de Estudios Económicos del Banco de la República en Sincelejo. Las opiniones y posibles errores son de responsabilidad exclusiva del autor y no comprometen al Bando de la República. Para cualquier comentario favor dirigirse email: [lmendga@banrep.gov.co](mailto:lmendga@banrep.gov.co) o al teléfono (5)2823489.

<sup>2</sup> Directrices IFLA/UNESCO para el desarrollo del servicio de bibliotecas públicas. Pág. 50. Para una población con de menos de 25.000 habitantes la relación es de 250 libros por cada 1.000 habitantes/año; entre 25.000 y 50.000 habitantes la relación es de 225; mientras que para las de más de 50.000 habitantes la relación es de 2000 libros por cada 1.000 habitantes/año.

<sup>3</sup> *Directrices IFLA/Unesco para el desarrollo del servicio de Bibliotecas Públicas. Unesco, 2001.* En: <http://unesdoc.unesco.org/images/0012/001246/124654s.pdf>

## SUCRE

### Cuadro 1

#### Sucre: Cantidad de libros en servicio de las bibliotecas municipales y déficit de adquisiciones según los estándares internacionales IFLA/UNESCO.

2006

Servicio de bibliotecas del Departamento de Sucre				Índice de adquisiciones según IFLA/ UNESCO			
Municipio	Población 2005 (1)	libros en biblioteca (2)	Libro/1,000hab 3 = (2)/(1)	Libros por persona/año (4)	Fondo de libros 5 = (1)*(4)	Fondo de Adquisiciones 6 =(4)*(5)	Deficit o Superhabit libros 7 = (2) - (5)
<b>TOTAL</b>	<b>870.219</b>	<b>62.465</b>	<b>0,07</b>		<b>200.113</b>	<b>46.440</b>	<b>-102.773</b>
Sincelejo	269.010	10.931	41	0,200	53.802	10.760	-42.871
Buenavista	9.670	2.300	238	0,250	2.418	604	-118
Caimito	10.310	4.908	476	0,250	2.578	644	2.330
Colosó	8.193	4.100	500	0,250	2.048	512	2.052
Corozal	54.102	3.000	55	0,225	12.173	2.739	-9.173
Coveñas	(...)	2.722	(...)	0,250	(...)	(...)	(...)
Chalan	4.901	590	120	0,250	1.225	306	-635
El Roble	(...)	(...)	(...)	0,250	(...)	(...)	(...)
Galeras	15.524	2.483	160	0,250	3.881	970	-1.398
Guaranda	14.270	2.700	189	0,250	3.567	892	-867
La Unión	10.102	2.483	246	0,250	2.526	631	-43
Los Palmitos	30.130	2.140	71	0,250	7.533	1.883	-5.393
Majagual	40.148	2.583	64	0,250	10.037	2.509	-7.454
Morroa	12.324	(...)	(...)	0,250	3.081	770	(...)
Ovejas	30.299	(...)	(...)	0,250	7.575	1.894	(...)
Palmito	9.338	(...)	(...)	0,250	2.334	584	(...)
Sampues	48.646	7.597	156	0,250	12.161	3.040	-4.564
San Benito Abad	26.341	(...)	(...)	0,250	6.585	1.646	(...)
San Juan de Betulia	15.852	2.360	149	0,250	3.963	991	-1.603
San Marcos	55.427	1.717	31	0,225	12.471	2.806	-10.754
San Onofre	50.128	(...)	(...)	0,225	11.279	2.538	(...)
San Pedro	16.487	2.303	140	0,250	4.122	1.030	-1.819
Since	41.875	2.110	50	0,250	10.469	2.617	-8.359
Sucre	26.969	(...)	(...)	0,250	6.742	1.686	(...)
Tolú	43.122	3.050	71	0,250	10.781	2.695	-7.731
Toluviejo	27.050	2.388	88	0,250	6.762	1.691	-4.374

(...) Cifra aún no disponible

Fuente: Bibliotecas municipales del Departamento de Sucre

El panorama de las bibliotecas municipales sucreñas en materia de personal debe ser calificado, por cuanto de las encuestas realizadas se concluyó que en el Departamento predominan las bibliotecas municipales con graves insuficiencias y carencias en materia de personal, entre las que podríamos destacar las siguientes:

- Escaso número de personas adscrito al servicio.
- Falta de calificación y preparación del personal bibliotecario.
- Falta de estabilidad laboral del personal bibliotecario.
- Deficiente reconocimiento profesional y laboral del personal bibliotecario.

El total del personal vinculado laboralmente a las bibliotecas en el Departamento de Sucre son 28 personas quienes conforman la nómina del municipio como empleado de planta en un 35% y por contrato a término definido un 42%. Los

## SUCRE

encuestados de Sincelejo manifestaron que la biblioteca departamental no cuenta con autonomía presupuestal para su funcionamiento, por lo tanto, los cuatro funcionarios son de planta globalizada de la Gobernación de Sucre, de mismo modo, la funcionaria que atiende la biblioteca municipal de Sincelejo ubicada dentro de las instalaciones del Colegio del Norte; también, las personas que atienden las funciones de bibliotecario en Corozal, San Juan de Betulia y Tolú- El Francés lo hace de manera voluntaria con la esperanza de obtener contratación definitiva. Ver cuadro 2.

### Cuadro 2

#### Sucre: Planta de personal de las bibliotecas municipales por funciones desempeñadas. 2006

Perfil	Número de personas	Máximo nivel educativo alcanzado					Vínculo Laboral		
		Primaria	Secundaria	Técnico	Profesional	Postgrado	Planta	Contrato	Tiempo
Bibliotecólogos (estudios o título univ.)	2			1		1	1		
Bibliotecarios	20	1	1	14	4	6	7	1	
Administrativo	5			4	1	3	1	1	
Promotores de Lectura	0								
Promotores culturales	17	3	5		9				
Auxiliares de biblioteca	8		7		1		5		
Servicios generales	4	2	2				2		
Voluntarios	23	1	21	1					
Otros? Cuáles?	2		2						
<b>Total</b>	<b>81</b>	<b>7</b>	<b>38</b>	<b>20</b>	<b>15</b>	<b>1</b>	<b>10</b>	<b>16</b>	<b>2</b>

Fuente: Encuesta a Bibliotecas Municipales del Departamento de Sucre

Por lo que se refiere al uso por las bibliotecas municipales de las nuevas tecnologías de acceso a la información, el panorama actual es algo desolador, como demuestra el Cuadro 3.

El gran reto pendiente del sistema bibliotecario colombiano y de las bibliotecas municipales en particular es: servir de puerta o de puente para que el mundo rural se integre y participe de la nueva sociedad de la información.

En cuanto a la adecuación de la infraestructura al servicio de los usuarios solamente dos bibliotecas cuentan con acceso para personas con discapacidad, diez tienen un sistema informático de manejo de base de datos de los libros y de las 24 bibliotecas consultadas una funciona en propiedad privada y 3 en instituciones educativas; las demás en sitios asignados por el gobierno municipal. Cuadro 3.

En el fondo lo que se encuentra es un problema de concepción del servicio bibliotecario. Para muchas alcaldías la función de la biblioteca municipal no es otra que satisfacer adecuadamente las necesidades escolares de los usuarios infantiles y posibilitar a los usuarios adultos el acceso al préstamo domiciliario. Si esto se consigue con un personal escaso y poco cualificado ¿para qué invertir más? Mientras no se consiga cambiar la concepción que las alcaldías tienen acerca de lo que debe ser y para lo que debe servir una biblioteca municipal,

## SUCRE

difícilmente mejorará la situación de este servicio; lo cual es una condición reflejada en la capacidad de atención a los usuarios por sala en cada municipio.

### Cuadro 3

#### **Sucre: Personas inscritas, adecuación infraestructura a personas con discapacidad, sistema de manejo bibliográfico, propiedad y contratación de personal en las bibliotecas por municipios. 2006**

Municipio	Inscritos	Infraestructura para personas con discapacidad	Internet	Sistema de manejo bibliográfico	Propiedad	Vínculo laboral	
						Planta	Contrato
Betulia			No		Municipio	(...)	
Buenavista	200		No	Siabuc 8	Municipio	X	
Caimito			No	Siabuc 8	Municipio		X
Chalán		Rampa	No		Municipio	X	X
Colosó			No		(...)	X	X
Corozal	235		No	Siabuc 8	Institución Educativa "Gabriel Garcia Marquez"	(...)	
Coveñas			No		Institución Educativa "Ismael Contreras"	(...)	
El Roble			No	Siabuc 8	Otro		X
Galeras	180		No	Siabuc 8	Municipio		X
Guaranda			No		Municipio		X
La Unión			No	Siabuc 8	Municipio	X	
Los palmitos			No		Municipio	X	
Majagual	60		No		Municipio	(...)	
Morroa	575		No		Municipio		X
Sampues	120		No	Siabuc 8	Municipio	X	X
San marcos			No		Municipio	(...)	
San Pedro	728	Rampa	No		Municipio	X	X
Since	132		No	Siabuc 8	Municipio	X	
Sincelejo - Deptal			No		Gobernación de Sucre	X	
Sincelejo - Hijos de la Sierra Flor			No		Fundación Hijos de la Sierra Flor		X
Sincelejo - Municipal			No	Siabuc 8	Colegio del Norte	X	
Tolú	402		No		Municipio		X
Tolú - Frances	50		No		Otro	Voluntaria	
Toluviejo			No	Siabuc 8	Casa de la Cultura		X

(...) Cifra aun no disponible

Fuente: Bibliotecas municipales del departamento de Sucre

Las colecciones de que disponen las bibliotecas municipales constituyen el elemento fundamental en el que basan sus servicios de lectura e información y en el que reside buena parte de su capacidad para prestar un servicio eficaz a amplios sectores de la sociedad. Sin embargo, las bibliotecas de Sucre las conforman colecciones en las áreas del conocimiento ubicadas en colección general o documental en un 17,88%, libros de literatura 35,04%, libros de referencia 17,65%, libros infantiles 15,14%, revistas 8,12%, colección regional 0,53%, material audiovisual 4,22%, material fonográfico 0,44% y material de multimedia 0,32%.

## SUCRE

---

Actualmente estas bibliotecas carecen de colecciones de material cartográfico y de material en Braille para la atención a usuarios con limitaciones visuales.

**Tabla 1**  
**Sucre: Infraestructura destinada a la biblioteca municipal por municipios.**  
**2006**

Municipio	Infraestructura Area m2	Atención usuarios	Municipio	Infraestructura Area m2	Atención usuarios
Buenavista	474,50	56	Morroa	(...)	30
Caimito	280,00	40	Sampues	157,20	60
Chalán	205,92	43	San Juan de Betulia	360	39
Colosó	(...)	32	San Marcos	60,00	48
Corozal	50,00	30	San Pedro	60,00	70
Coveñas	96,00	35	Since	(...)	130
El Roble	(...)	(...)	Sincelejo - Deptal	(...)	56
Galeras	72	80	Sincelejo - Hijos de la Sierra Flor	108	40
Guaranda	123,24	60	Sincelejo - Municipal	(...)	92
La Unión	642,00	34	Tolú	178,58	60
Los Palmitos	60,00	110	Tolú - Frances	12,00	20
Majagual	225,00	66	Toluviejo	276,00	29

(...) Cifra aún no disponible

Fuente: Bibliotecas municipales del Departamento de Sucre

Se da la circunstancia de que la mayoría de las bibliotecas públicas municipales desempeñan hoy en día funciones más propias de una biblioteca escolar que de un servicio bibliotecario municipal. Así, sus principales -cuando no únicos- usuarios son jóvenes o niños en edad escolar, el uso más frecuente de sus instalaciones es para estudiar, hacer deberes o preparar exámenes, la mayoría de sus fondos son de contenido infantil o juvenil y una de las funciones más habituales del bibliotecario municipal es la de servir como profesor auxiliar para sus usuarios infantiles y juveniles.

Y todo ello se debe fundamentalmente al hecho de que las bibliotecas escolares no funcionan como tales, o, cuando menos, no satisfacen las necesidades bibliotecarias de los alumnos. Algo que ocurre por razones tales como el escaso horario de apertura al público, la insuficiencia e inadecuación de sus fondos o la falta de preparación y formación bibliotecaria del responsable del servicio, circunstancias todas ellas que llevan a los alumnos a hacer un uso masivo de las bibliotecas públicas municipales, condicionando o limitando las posibilidades de

acceso a estos servicios de otros usuarios e imponiendo un modelo de biblioteca municipal muy alejado de lo que debería ser la concepción de este servicio.

Así, los servicios que ofrecen son reducidos pues la mayoría de bibliotecas desempeñan un papel totalmente pasivo y se limitan a atender las peticiones de los usuarios. Son pocas las que desarrollan servicios fuera de la biblioteca, las que ofertan servicios para colectivos más necesitados, las que actúan como centro de información local o las que desarrollan estrategias de cooperación con otras bibliotecas del entorno.

Más difícil aún es encontrar bibliotecas que realicen estudios de las necesidades de la población y cuenten con una política bibliotecaria planificada que permita ofertar unos servicios acordes con las necesidades de los ciudadanos y con los recursos de los que disponen.

El Plan de Desarrollo del Gobierno Departamental destaca las deficiencias del desarrollo cultural del Departamento de Sucre, así:

*“...Tiene incidencia en el deficiente desarrollo del sector los pocos recursos que el Estado destina para la adecuación y construcción de la infraestructura cultural... De manera puntual podemos señalar la deficiencia en la infraestructura de nuestras Bibliotecas Públicas, las cuales hoy están señaladas para constituir trabajo en Red.*

*...es notorio también la falta de armonía de los entes municipales para articular sus Planes de Acción Cultural a los planes de desarrollo a nivel departamental y nacional, es decir, lo cultural no representa la prioridad, ni la necesidad de asignación de recursos para financiar los proyectos... ”.<sup>4</sup>*

Sin embargo, el sector educativo oficial y no oficial apoyan el desarrollo cultural con la infraestructura que hoy poseen las instituciones y centros educativos, a pesar de las necesidades que se presentan en las mismas en materia de debilidades en espacios pedagógicos y demás elementos básicos para la atención del niño, encontramos aspectos como: bibliotecas, espacios deportivos, laboratorios, talleres, restaurantes escolares, infraestructuras con servicios domiciliarios y unidades sanitarias. De acuerdo a su participación por sector y zona se relaciona en el siguiente cuadro.

---

<sup>4</sup> PLAN DE DESARROLLO DEPARTAMENTAL “HACIA UN SUCRE GANADOR”. 2004-2007. pág. 78-79.



## SUCRE

---

**Cuadro 4**  
**Sucre. Infraestructura pedagógica. 2004.**

CONCEPTO	SECTOR OFICIAL			SECTOR NO OFICIAL			TOTAL			
	URB.	RUR.	TOTAL	URB.	RUR.	TOTAL	URB.	RUR.	TOT.	%
BIBLIOTECAS	157	290	447	137	2	139	294	292	586	51.1
ESPACIO DEPTIVO	273	508	779	214	3	217	487	511	998	87.1
LABORATORIOS	156	130	286	92	0	92	248	130	378	33.0
TALLERES	21	26	47	35	0	35	56	26	82	39.3
RESTAURANTES	225	280	505	134	0	134	359	280	639	55.8
CON SERVICIOS	201	243	444	142	7	149	343	250	593	51.7
UNIDADES SANITARIAS	94	176	270	68	2	70	162	178	340	29.7

FUENTE: DANE C-100

En síntesis, existe una escasa adaptación de los centros bibliotecarios del Departamento de Sucre a las nuevas tecnologías; al personal de atención al público de las bibliotecas de Sucre les falta preparación bibliotecaria y estabilidad laboral por la alta rotación en el cargo de bibliotecarios con el perjuicio de la pérdida de conocimientos adquiridos en las capacitaciones del Ministerio de Cultura, Banco de la República, FUNDALECTURA, ASOLECTURA y ASCOLBI, por cumplimiento de cuotas políticas.

En tanto, el número de libros es insuficiente para el número de habitantes en cada municipio y son ocho los municipios de los veintiséis los que asignaron en el 2004 partidas presupuestales para la biblioteca municipal.

Además, en el destino de recursos para las bibliotecas se ignoran la compra de libros, reposición, empaste, reempaste y desarrollo de colecciones, también, las necesidades de fomento de la lectura, promoción de la participación comunitaria y el mejoramiento social y cultural de sus habitantes.

Aunque en la inversión de construcciones y aprovechamientos de locales de propiedad del municipio se destinan recursos, han sido para mejorar las instalaciones de instituciones educativas de municipios como Sincelejo, Corozal, Coveñas son limitantes a los habitantes del municipio sin permitirles acceso a la biblioteca pública, fomento a la cultura, conocimiento y vida comunitaria.

**REFERENCIAS BIBLIOGRÁFICAS**

CONSTITUCIÓN POLÍTICA DE COLOMBIA

CONTRALORÍA GENERAL DEL DEPARTAMENTO. Informe Fiscal y Financiero. Vigencia 2004

Ejecuciones presupuestales de los municipios de Sucre

INFLA/UNESCO, Directrices Para el desarrollo del servicio de Bibliotecas Públicas. UNESCO, 2001. En:  
<http://unesdoc.unesco.org/images/0012/001246/124654s.pdf>

Ley 715 de 2001

MELO, Jorge Orlando. Bibliotecas públicas y Bibliotecas escolares: Una alianza necesaria.

Plan Departamental de Desarrollo 2004-2007 “Hacia un Sucre Ganador”.

## SUCRE

### ANEXOS

#### Anexo A Sucre. Inversión neta por sectores económicos Segundo semestre 2005

Miles de Pesos

Sectores	Constituidas		Reformas		Disoluciones		Inversión Capital
	Número	Capital	Número	Capital	Número	Capital	
<b>TOTAL</b>	<b>92</b>	<b>\$ 2.106.237</b>	<b>20</b>	<b>\$ 61.533.389</b>	<b>26</b>	<b>\$ 688.062</b>	<b>\$ 62.951.564</b>
Agric. Ganadería y pesca	7	\$ 77.137	1	\$ 3.216.800	2	\$ 16.500	\$ 3.277.437
Minas y canteras	0	\$ 0	0	\$ 0	0	\$ 0	\$ 0
Industria manufacturera	5	\$ 4.900	1	\$ 15.466.889	0	\$ 0	\$ 15.471.789
Electricidad, gas y agua	0	\$ 0	1	\$ 13.739.542	0	\$ 0	\$ 13.739.542
Construcción	11	\$ 129.200	1	\$ 857.276	1	\$ 44.874	\$ 941.602
Comercio	16	\$ 426.450	7	\$ 26.202.545	8	\$ 29.565	\$ 26.599.430
Transporte y comunicaciones	10	\$ 259.100	1	\$ 6.650	5	\$ 3.000	\$ 262.750
Finanzas y seguro	24	\$ 380.050	3	\$ 791.050	5	\$ 15.490	\$ 1.155.610
Servicios	19	\$ 829.400	5	\$ 1.252.637	5	\$ 578.633	\$ 1.503.404

Fuente: Cámara de Comercio de Sincelejo

#### Anexo B Sucre. Inversión neta, por sectores económicos 2005

Miles de Pesos

Sectores	Constituidas		Reformas		Disoluciones		Inversión Capital
	Número	Capital	Número	Capital	Número	Capital	
<b>TOTAL</b>	<b>186</b>	<b>\$ 3.663.049</b>	<b>34</b>	<b>\$ 72.809.915</b>	<b>70</b>	<b>\$ 2.381.296</b>	<b>\$ 74.091.668</b>
Agric. Ganadería y pesca	10	\$ 127.137	1	\$ 3.216.800	5	\$ 1.230.679	\$ 2.113.258
Minas y canteras	0	\$ 0	0	\$ 0	0	\$ 0	\$ 0
Industria manufacturera	5	\$ 4.900	1	\$ 15.466.889	2	\$ 3.000	\$ 15.468.789
Electricidad, gas y agua	0	\$ 0	1	\$ 13.739.542	0	\$ 0	\$ 13.739.542
Construcción	21	\$ 177.700	1	\$ 857.276	1	\$ 44.874	\$ 990.102
Comercio	50	\$ 740.670	10	\$ 26.975.775	18	\$ 321.809	\$ 27.394.636
Transporte y comunicaciones	17	\$ 383.531	3	\$ 1.521.787	7	\$ 4.500	\$ 1.900.818
Finanzas y seguro	48	\$ 545.050	8	\$ 7.304.006	17	\$ 33.798	\$ 7.815.258
Servicios	35	\$ 1.684.061	9	\$ 3.727.840	20	\$ 742.636	\$ 4.669.265

Fuente: Cámara de Comercio de Sincelejo

#### Anexo C

## SUCRE

### Sucrer. Exportaciones no tradicionales registradas por peso y valor, según clasificación CIU Rev. 3 2004 - 2005 (Julio - diciembre)

CIU	Descripción	Toneladas			Valor FOB (miles de dólares)			Participación %
		2004	2005	Variación %	2004	2005	Variación %	
<b>Total</b>		<b>279.221</b>	<b>191.410</b>	<b>-31,45</b>	<b>22.273</b>	<b>23.177</b>	<b>4,06</b>	<b>100,00</b>
<b>A Sector agropecuario, ganadería, caza y silvicultura</b>		<b>315</b>	<b>698</b>	121,88	<b>745</b>	<b>305</b>	-59,08	<b>1,31</b>
<b>01 Agricultura, ganadería y caza</b>		<b>309</b>	<b>696</b>	125,34	<b>743</b>	<b>305</b>	-59,00	<b>1,31</b>
011	Producción agrícola	176	696	294,33	75	305	304,30	1,31
012	Producción pecuaria	132	0	-100,00	668	0	-100,00	0,00
<b>02 Silvicultura y extracción de madera</b>		<b>6</b>	<b>2</b>	-61,51	<b>2</b>	<b>0</b>	-88,32	<b>0,00</b>
<b>D Sector Industrial</b>		<b>278 906</b>	<b>190 712</b>	-31,62	<b>21 528</b>	<b>22 872</b>	6,24	<b>98,69</b>
<b>15 Productos alimenticios y bebidas</b>		<b>3 861</b>	<b>4 418</b>	14,42	<b>9 775</b>	<b>12 998</b>	32,97	<b>56,08</b>
151	Producción, transformación y conservación de carne y pescado	3.847	4.418	14,84	9.746	12.998	33,37	56,08
155	Elaboración de productos de panadería, macarrones, fideos, alucuzcuz y similares	7		(--)	14		(--)	0,00
158	Elaboración de otros productos alimenticios	7		(--)	15		(--)	0,00
<b>17 Fabricación de productos textiles</b>		<b>1</b>	<b>1</b>	5,94	<b>16</b>	<b>0</b>	-98,19	<b>0,00</b>
174	Fabricación de otros productos textiles	1	1	5,94	16	0	-98,19	0,00
<b>18 Fabricación de prendas de vestir; preparado y teñido</b>		<b>0</b>	<b>0</b>	(--)	<b>3</b>	<b>0</b>	(--)	<b>0,00</b>
181	Fabricación de prendas de vestir, excepto las de piel	0		(--)	3		(--)	0,00
<b>19 Curtido y preparado de cueros; calzado; artículos de viaje, maletas, bolsos de mano y similares; artículos de talabartería y guarnicionería.</b>		<b>6</b>	<b>3</b>	-46,05	<b>661</b>	<b>579</b>	-12,41	<b>2,50</b>
191	Curtido y preparado de cueros	6	3	-46,05	661	579	-12,41	2,50
<b>20 Transformación de la madera y fabricación de productos de madera y de corcho, excepto muebles; Fabricación de artículos de cestería y espartería</b>		<b>25</b>	<b>10</b>	-61,70	<b>11</b>	<b>3</b>	-73,24	<b>0,01</b>
209	Fabricación de otros productos de madera; artículos de corcho, cestería y espartería	25	10	-61,70	11	3	-73,24	0,01
<b>24 Fabricación de sustancias y productos químicos</b>		<b>4</b>	<b>7</b>	79,51	<b>31</b>	<b>58</b>	87,49	<b>0,25</b>
242	Fabricación de otros productos químicos	4	7	79,51	31	58	87,49	0,25
<b>26 Fabricación de otros productos minerales no metálicos</b>		<b>275.009</b>	<b>186.265</b>	-32,27	<b>11.031</b>	<b>9.211</b>	-16,50	<b>39,74</b>
269	Fabricación de productos minerales no metálicos	275.009	186.265	-32,27	11.031	9.211	-16,50	39,74
<b>29 Fabricación de maquinaria y equipo n.c.p</b>		<b>0</b>	<b>9</b>	(--)	<b>0</b>	<b>23</b>	(--)	<b>0,10</b>
291	Fabricación de maquinaria de uso general	0	9	(--)	0	23	(--)	0,10

Fuente: DANE - DIAN Cálculos: DANE

\* Variación superior a 500%

N.C.P. No Clasificado Previamente

# SUCRE

## Anexo D

### Sucra. Importaciones registradas por valor, según clasificación CIU Rev. 3 2004 - 2005 (Julio-Diciembre)

CIU	Descripción	Valor CIF (miles de dólares)			
		2004	2005	Variación porcentual	Participación porcentual
	<b>Total</b>	<b>911</b>	<b>2.746</b>	<b>201,34</b>	<b>100,00</b>
<b>A</b>	<b>Sector agropecuario, ganadería, caza y silvicultura</b>	<b>4</b>	<b>69</b>	<b>*</b>	<b>2,50</b>
<b>01</b>	<b>Agricultura, ganadería y caza</b>	<b>4</b>	<b>69</b>	<b>*</b>	<b>2,50</b>
011	Producción agrícola	4	69	*	2,50
<b>C</b>	<b>Sector minero</b>	<b>529</b>	<b>320</b>	<b>-39,56</b>	<b>11,64</b>
14	Explotación de minerales no metálicos	529	320	-39,56	11,64
<b>D</b>	<b>Sector Industrial</b>	<b>378</b>	<b>2.357</b>	<b>523,72</b>	<b>85,85</b>
<b>17</b>	<b>Fabricación de productos textiles</b>	<b>32</b>	<b>387</b>	<b>*</b>	<b>14,09</b>
174	Fabricación de otros productos textiles	32	387	*	14,09
<b>19</b>	<b>maletas, bolsos de mano y similares; artículos de talabartería y</b>	<b>1</b>	<b>0</b>	<b>(---)</b>	<b>0,00</b>
192	Fabricación de calzado	1	0	(---)	0,00
	Fabricación de artículos de viaje, bolsos de mano, y similares; artículos de talabartería y guarnicionería	0		(---)	0,00
<b>21</b>	<b>Fabricación de papel, cartón y productos de papel y cartón</b>	<b>17</b>	<b>0</b>	<b>-97,22</b>	<b>0,02</b>
210	Fabricación de papel, cartón y productos de papel y cartón	17	0	-97,22	0,02
<b>22</b>	<b>Actividades de edición e impresión y de reproducción de grabaciones</b>	<b>0</b>	<b>48</b>	<b>*</b>	<b>1,75</b>
222	Actividades de impresión	0	48	*	1,75
<b>23</b>	<b>Coquización, Fabricación de productos de la refinación del petróleo, y combustible nuclear</b>	<b>11</b>	<b>0</b>	<b>(---)</b>	<b>0,00</b>
233	Fabricación de relojes	11		(---)	0,00
<b>24</b>	<b>Fabricación de sustancias y productos químicos</b>	<b>159</b>	<b>117</b>	<b>-26,70</b>	<b>4,25</b>
242	Fabricación de otros productos químicos	159	117	-26,70	4,25
<b>25</b>	<b>Fabricación de productos de caucho y plástico</b>	<b>20</b>	<b>55</b>	<b>173,26</b>	<b>2,01</b>
251	Fabricación de productos de caucho	19	55	193,53	2,01
252	Fabricación de productos de plástico	1		(---)	0,00
<b>26</b>	<b>Fabricación de otros productos minerales no metálicos</b>	<b>1</b>	<b>0</b>	<b>(---)</b>	<b>0,00</b>
261	Fabricación de vidrio y de productos de vidrio	0	0	(---)	0,00
269	Fabricación de productos minerales no metálicos	1	0	(---)	0,00
<b>27</b>	<b>Fabricación de productos metalúrgicos básicos</b>	<b>0</b>	<b>643</b>	<b>(---)</b>	<b>23,43</b>
271	Industrias básicas de hierro y de acero		643	(---)	23,43
<b>28</b>	<b>Fabricación de productos elaborados de metal, excepto maquinaria y equipo</b>	<b>57</b>	<b>0</b>	<b>(---)</b>	<b>0,00</b>
289	Fabricación de otros productos elaborados de metal y actividades de servicios relacionados con el trabajo de metales	57	0	(---)	0,00
<b>29</b>	<b>Fabricación de maquinaria y equipo n.c.p</b>	<b>2</b>	<b>577</b>	<b>*</b>	<b>21,03</b>
291	Fabricación de maquinaria de uso general	2	460	*	16,74
292	Fabricación de maquinaria de uso especial	0	118	(---)	4,29
<b>30</b>	<b>Fabricación de maquinaria de oficina, contabilidad e informática</b>	<b>5</b>	<b>3</b>	<b>-44,12</b>	<b>0,10</b>
300	Fabricación de maquinaria de oficina, contabilidad e informática	5	3	-44,12	0,10
<b>31</b>	<b>Fabricación de maquinaria y aparatos eléctricos n.c.p</b>	<b>29</b>	<b>55</b>	<b>89,57</b>	<b>2,00</b>
311	Fabricación de motores, generadores y transformadores	0	20	(---)	0,74
312	Fabricación de aparatos de distribución y control de la energía eléctrica	22	34	59,16	1,25
315	Fabricación de lámparas eléctricas y equipos de iluminación	0	0	(---)	0,00
319	Fabricación de otros tipos de equipo eléctrico n.c.p	7	0	*	0,00
<b>32</b>	<b>Fabricación de equipo y aparatos de radio, televisión y comunicaciones</b>	<b>2</b>	<b>0</b>	<b>(---)</b>	<b>0,00</b>
322	Fabricación de transmisores de radio y televisión y de aparatos para telefonía y telegrafía	2	0	(---)	0,00
<b>33</b>	<b>Fabricación de instrumentos médicos, ópticos y de precisión y fabricación de relojes</b>	<b>0</b>	<b>472</b>	<b>*</b>	<b>17,17</b>
331	Fabricación de aparatos e instrumentos médicos, excepto instrumentos de ópticas	0	472	*	17,17
<b>35</b>	<b>Fabricación de otros tipos de equipo de transporte ncp</b>	<b>20</b>	<b>0</b>	<b>(---)</b>	<b>0,00</b>
359	Fabricación de otros tipos de equipo de transporte ncp	20		(---)	0,00
<b>36</b>	<b>Fabricación de muebles; industrias manufactureras ncp</b>	<b>14</b>	<b>0</b>	<b>(---)</b>	<b>0,00</b>
361	Fabricación de muebles	4	0	(---)	0,00
369	Industrias manufactureras ncp	10	0	(---)	0,00
<b>38</b>	<sup>1</sup> <b>No Asignada</b>	<b>6</b>	<b>0</b>	<b>(---)</b>	<b>0,00</b>

Fuente: DANE - DIAN Cálculos: DANE

\* Variación superior a 500%

N.C.P. No Clasificado Previamente

<sup>1</sup> Incluye juegos o surtidos de viaje y menajes.

## SUCRE

### Anexo E

#### Sucre. Saldos de la cartera por líneas de crédito. 2004 - 2005

	Dic-04	Part %	Dic-05	Var. %	part %
Total	175.334.146		227.352.248	29,67%	
Créditos de Vivienda	24.991.450	14,25%	24.256.753	-2,94%	10,67%
Créditos y Leasing de Consumo	51.505.689	29,38%	86.050.569	67,07%	37,85%
Microcréditos	8.622.168	4,92%	7.632.930	-11,47%	3,36%
Créditos y Leasing Comerciales	90.214.838	51,45%	109.411.996	21,28%	48,12%

Fuente: SUPERFINANCIERA

### Anexo F

#### Sucre. Saldos de cartera por líneas de crédito. Junio 2004- Diciembre 2005

	Jun-05	Part %	Dic-05	Var. %	part %
Total	186.459.259		227.352.248	21,93%	
Créditos de Vivienda	25.098.669	13,46%	24.256.753	-3,35%	10,67%
Créditos y Leasing de Consumo	59.768.926	32,05%	86.050.569	43,97%	37,85%
Microcréditos	9.627.444	5,16%	7.632.930	-20,72%	3,36%
Créditos y Leasing Comerciales	91.964.220	49,32%	109.411.996	18,97%	48,12%

Fuente: SUPERFINANCIERA

### Anexo G

#### Sucre. Captaciones por cuentas. 2004-2005

	2004	Part %	2005	Var %	Part %
Totales	269.051.467		293.659.456	9,15%	
Depositos en Cuenta Corriente	103.820.674	38,59%	114.283.612	10,08%	38,92%
CDT	48.591.536	18,06%	48.026.139	-1,16%	16,35%
Depositos de ahorro	115.377.436	42,88%	130.207.543	12,85%	44,34%
Otros*	1.261.822	0,47%	1.142.162	-9,48%	0,39%

Fuente: SUPERFINANCIERA

\* Ctas de ahorro especial, cert. De ahorro de vr. Real, Tit. De inv. En Circulación.

### Anexo H

#### Sucre. Captaciones por cuentas. Junio 2005- diciembre 2005

	Jun-05	Part %	Dic-05	Var %	Part %
Totales	280.010.987		293.659.456	4,87%	
Depositos en Cuenta Corriente	97.630.909	34,87%	114.283.612	17,06%	38,92%
CDT	61.834.662	22,08%	48.026.139	-22,33%	16,35%
Depositos de ahorro	119.372.047	42,63%	130.207.543	9,08%	44,34%
Otros*	1.173.370	0,42%	1.142.162	-2,66%	0,39%

Fuente: SUPERFINANCIERA

\* Ctas de ahorro especial, cert. De ahorro de vr. Real, Tit. De inv. En Circulación.

# SUCRE

## Anexo I Sucre. Créditos por línea 2001-2005

LINEA	de: 2001/1 a: 2001/12			de: 2002/1 a: 2002/12				de: 2003/1 a: 2003/12				de: 2004/1 a: 2004/12				de: 2005/1 a: 2005/12							
	No. CREDITOS	VALOR (\$000)	VARIACION DEPTO.	No. CREDITOS	VALOR (\$000)	VARIACION		No. CREDITOS	VALOR (\$000)	VARIACION		No. CREDITOS	VALOR (\$000)	VARIACION		No. CREDITOS	VALOR (\$000)	VARIACION					
						DEPTO.	ABSOLUTA \$			RELATIVA	DEPTO.			ABSOLUTA \$	RELATIVA			DEPTO.	ABSOLUTA \$	RELATIVA			
<b>TOTAL</b>	270	8.631.433	100%	475	10.968.979	100%	2.337.546	27%	562	19.046.951	100%	8.077.972	74%	977	19.625.798	100%	578.847	3%	1.251	29.112.498	100%	9.736.700	50%
Bonos de prenda																			1	300.000	1%		
Producción	48	890.720	10%	104	1.781.782	16%	891.062	100%	128	2.713.345	14%	931.563	52%	289	3.463.403	18%	750.058	28%	256	4.050.310	14%	586.907	17%
Sostenimiento	13	705.850	8%	37	454.740	4%	-251.110	-36%	27	1.267.705	7%	812.965	179%	49	2.170.170	11%	902.465	71%	95	3.268.986	11%	1.098.816	51%
Comercialización	3	115.000	1%	5	140.875	1%	25.875	23%	16	351.420	2%	210.545	149%	38	363.215	2%	11.795	3%	31	115.769	0%	-247.446	-68%
Servicios de Apoyo	1	22.000	0%	2	524.000	5%	502.000	2282%	6	1.000.000	5%	476.000	91%	3	750.000	4%	-250.000	-25%	1	1.205.700	4%	455.700	61%
Siembras				1	537.000	5%	537.000		5	1.165.000	6%	628.000	117%	15	650.260	3%	-514.740	-44%	8	638.760	2%	-11.500	-2%
Compra de animales	164	2.697.969	31%	275	4.914.560	45%	2.216.591	82%	335	10.765.802	57%	5.851.242	119%	549	10.314.772	53%	-451.030	-4%	789	15.475.609	53%	5.160.837	50%
Maquinaria y Equipo	3	66.000	1%	3	93.116	1%	27.116	41%	4	88.000	0%	-5.116	-5%	6	569.050	3%	481.050	547%	11	1.461.985	5%	892.935	157%
Infraestructura	22	1.167.604	14%	39	2.351.146	21%	1.183.542	101%	31	1.496.351	8%	-854.795	-36%	12	685.600	3%	-810.751	-54%	22	1.450.682	5%	765.082	112%
Comercialización	4	1.180.000	14%	5	148.060	1%	-1.031.940	-87%				-148.060	-100%	2	60.000	0%	60.000		2	460.000	2%	400.000	667%
Otras Actividades	5	1.678.000	19%	1	15.000	0%	-1.663.000	-99%				-15.000	-100%	4	550.000	3%	550.000						
Consolidación de Pasivos	7	108.290	1%	3	8.700	0%	-99.590	-92%	10	199.328	1%	190.628	2191%	10	49.328	0%	-150.000	-75%	35	684.697	2%	635.369	1288%

Fuente: FIANGRO

## SUCRE

### Anexo J Sucre. Recaudo de impuestos nacionales por tipo 2004-2005

Semestre	Total		Renta		Iva		Retefuente	
	Corrientes	Constantes	Corrientes	Constantes	Corrientes	Constantes	Corrientes	Constantes
<b>2004</b>								
<b>Total</b>	46.488,81	44.448,58	12.883,57	12.318,15	10.856,34	10.379,90	22.748,90	21.750,53
Enero	4.251,41	4.064,83	49,74	47,56	1.788,81	1.710,31	2.412,86	2.306,97
Febrero	3.180,04	3.040,48	1.597,61	1.527,50	125,86	120,34	1.456,57	1.392,65
Marzo	4.060,38	3.882,18	115,38	110,32	1.554,33	1.486,12	2.390,67	2.285,75
Abril	5.915,78	5.656,16	4.105,25	3.925,09	114,28	109,26	1.696,25	1.621,81
Mayo	4.350,58	4.159,65	711,81	680,57	2.082,47	1.991,08	1.556,30	1.488,00
Junio	4.500,08	4.302,59	2.799,76	2.676,89	123,32	117,91	1.577,00	1.507,79
Julio	2.955,41	2.825,71	152,45	145,76	1141,49	1091,40	1661,47	1.588,55
Agosto	4.734,12	4.526,35	2126,76	2033,43	82,53	78,91	2524,82	2.414,02
Septiembre	3.397,86	3.248,74	154,84	148,04	1669,30	1596,04	1573,72	1.504,66
Octubre	2.876,50	2.750,26	854,12	816,64	140,40	134,24	1881,97	1.799,38
Noviembre	3.869,20	3.699,40	105,18	100,57	1911,88	1827,97	1852,14	1.770,86
Diciembre	2.397,46	2.292,24	110,66	105,80	121,68	116,34	2165,12	2.070,10
<b>2005</b>								
<b>Total</b>	43.112,61	39.290,40	7.597,06	6.923,53	10.477,26	9.548,38	25.038,30	22.818,49
Enero	4.877,50	4.445,08	69,99	63,78	1.688,09	1.538,43	3.119,43	2.842,87
Febrero	3.501,51	3.191,08	2.046,68	1.865,23	57,36	52,27	1.397,47	1.273,57
Marzo	3.739,26	3.407,75	95,87	87,37	1.750,67	1.595,46	1.892,72	1.724,92
Abril	4.229,53	3.854,55	2.286,57	2.083,85	84,26	76,79	1.858,70	1.693,91
Mayo	4.716,61	4.298,45	753,91	687,07	1.780,00	1.622,19	2.182,69	1.989,18
Junio	3.490,82	3.181,34	915,39	834,23	195,01	177,72	2.380,42	2.169,38
Julio	3.585,11	3.267,27	132,20	120,48	1463,72	1333,95	1989,20	1.812,84
Agosto	2.685,64	2.447,54	557,94	508,48	339,42	309,33	1788,28	1.629,73
Septiembre	3.661,92	3.337,27	141,25	128,73	1387,87	1264,83	2132,80	1.943,71
Octubre	2.514,16	2.291,26	325,95	297,05	116,41	106,09	2071,79	1.888,11
Noviembre	3.517,97	3.206,08	122,17	111,34	1471,33	1340,89	1924,47	1.753,85
Diciembre	2.592,59	2.362,74	149,13	135,91	143,12	130,43	2300,34	2.096,40
<b>Variación %</b>								
<b>Total</b>	(7,26)	(11,60)	(41,03)	(43,79)	(3,49)	(8,01)	10,06	4,91
Enero	14,73	9,35	40,71	34,12	(5,63)	(10,05)	29,28	23,23
Febrero	10,11	4,95	28,11	22,11	(54,43)	(56,56)	(4,06)	(8,55)
Marzo	(7,91)	(12,22)	(16,91)	(20,80)	12,63	7,36	(20,83)	(24,54)
Abril	(28,50)	(31,85)	(44,30)	(46,91)	(26,27)	(29,72)	9,58	4,45
Mayo	8,41	3,34	5,91	0,96	(14,52)	(18,53)	40,25	33,68
Junio	(22,43)	(26,06)	(67,30)	(68,84)	58,14	50,73	50,95	43,88
Julio	21,31	15,63	(13,28)	(17,35)	28,23	22,22	19,73	14,12
Agosto	(43,27)	(45,93)	(73,77)	(74,99)	311,26	292,01	(29,17)	(32,49)
Septiembre	7,77	2,73	(8,77)	(13,05)	(16,86)	(20,75)	35,53	29,18
Octubre	(12,60)	(16,69)	(61,84)	(63,62)	(17,09)	(20,97)	10,09	4,93
Noviembre	(9,08)	(13,34)	16,15	10,71	(23,04)	(26,65)	3,90	(0,96)
Diciembre	8,14	3,08	34,76	28,45	17,62	12,12	6,25	1,27

Fuente: DIAN



## SUCRE

---

### **Anexo K** **Sincelejo. Total área (m2) aprobada, por destinos** **2004 - 2005 (Semestres)**

Semestres	Total Área	Vivienda	Industria	Oficina	Bodega	Comercio	Hotel	Educación	Hospital y asistencial	Admon. pública	Religioso
2004	71.039	58.320	0	388	0	6.031	3.031	705	2.277	0	287
Primero	50.628	43.329	0	0	0	3.104	2.101	131	1.963	0	0
Segundo	20.411	14.991	0	388	0	2.927	930	574	314	0	287
2005	48.583	33.155	0	134	3.081	5.797	666	1.885	1.931	1.778	156
Primero	7.998	5.213	0	134	0	2.347	304	0	0	0	0
Segundo	40.585	27.942	0	0	3.081	3.450	362	1.885	1.931	1.778	156

Fuente:DANE

## SUCRE

---

**Cuadro 1**  
**Índice de precios al consumidor (IPC), según 13 ciudades**  
**2004 - 2005**

Ciudades	Variación año corrido		Diferencia %
	2005	2004	
Nacional	4,85	5,5	-0,65
Barranquilla	4,96	5,3	-0,34
Bogotá D.C.	4,84	5,38	-0,54
Bucaramanga	5,55	6,62	-1,07
Cali	4,59	5,34	-0,75
Cartagena	4,54	6,51	-1,97
Cúcuta	4,93	4,61	0,32
Manizales	4,82	5,1	-0,28
Medellín	4,77	5,64	-0,87
Montería	5,70	6,58	-0,88
Neiva	4,67	5,01	-0,34
Pasto	5,44	5,85	-0,41
Pereira	4,46	5,53	-1,07
Villavicencio	6,34	5,62	0,72

Fuente: DANE

## SUCRE

---

**Cuadro 2**  
**Encuesta Continua de Hogares, según 13 ciudades**  
**2005**

Departamentos	% población en edad de trabajar	Tasa global de participación	Tasa de ocupación	Tasa de desempleo	T.D. Abierto	T.D. Oculto	Tasa de subempleo
Total Nacional	76,6	59,9	52,9	11,7	10,8	0,9	31,4
Antioquia	77,3	56,6	49,7	12,2	11,4	0,8	18,3
Atlántico	75,5	53,0	46,0	13,1	12,7	0,4	29,5
Bogotá, D.C	78,2	65,5	57,0	13,1	12,1	1,0	33,8
Bolívar	74,3	52,9	47,7	9,9	9,3	0,5	24,9
Boyacá	76,3	59,2	53,9	9,0	7,8	1,1	32,9
Caldas	79,0	58,2	50,3	13,6	12,6	1,0	29,9
Caquetá	71,3	57,2	53,7	6,1	5,4	0,7	38,1
Cauca	75,4	66,1	59,7	9,7	8,3	1,4	40,7
Cesár	73,1	52,6	49,2	6,5	6,3	0,2	25,0
Córdoba	76,6	59,4	52,0	12,5	12,0	0,6	47,9
Cundinamarca	79,6	59,6	53,6	10,1	8,9	1,2	30,2
Chocó	75,3	61,0	55,2	9,6	7,1	2,5	37,2
Huila	75,4	57,4	50,2	12,5	11,2	1,3	32,5
La Guajira	73,2	54,2	50,3	7,1	7,0	0,1	19,2
Magdalena	74,4	51,2	47,8	6,6	6,5	0,1	19,9
Meta	73,8	60,7	54,3	10,4	9,5	0,9	36,0
Nariño	75,8	61,6	54,8	11,0	10,0	1,0	32,7
Norte de Santander	73,3	58,9	51,1	13,3	12,1	1,2	33,0
Quindío	78,1	60,0	48,4	19,4	18,3	1,2	33,5
Risaralda	78,4	60,6	52,0	14,2	13,2	1,0	35,0
Santander	76,1	66,5	58,5	12,0	11,0	1,0	37,5
Sucre	74,0	50,3	47,3	5,9	5,9	0,0	25,4
Tolima	77,8	61,0	52,4	14,0	13,2	0,8	34,6
Valle	78,2	64,4	56,2	12,6	11,5	1,2	36,6

Fuente: DANE - Encuesta Continua de Hogares

Nota: Datos expandidos con proyecciones demográficas respecto a la población en edad de trabajar (P.E.T.), por dominio de estudio.

Nota: Toda variable cuya proporción respecto a la PEA sea menor al 10%, tiene un error de muestreo superior al 5%, que es el nivel de calidad admisible para el DANE.

## SUCRE

**Cuadro 3**  
**Exportaciones no tradicionales, según departamento de origen**  
**2004 - 2005**

Miles de dólares FOB

Departamento de origen	2005 p	2004 p	Variación %	Contribución a variación	Participación (%) 2005
Total	10.821.660	9.071.088	19,30	19,30	100,00
Antioquia	2.784.675	2.347.309	18,63	4,82	25,73
Bogota, D.C.	1.652.745	977.125	69,14	7,45	15,27
Cundinamarca	1.620.559	1.612.727	0,49	0,09	14,98
Valle del Cauca	1.500.002	1.267.995	18,30	2,56	13,86
Bolívar	1.081.009	915.284	18,11	1,83	9,99
Atlántico	694.813	585.596	18,65	1,20	6,42
Caldas	305.995	162.135	88,73	1,59	2,83
Santander	236.564	174.624	35,47	0,68	2,19
Magdalena	202.089	233.184	-13,33	-0,34	1,87
Cesar	156.856	130.371	20,32	0,29	1,45
Risaralda	148.781	148.533	0,17	0,00	1,37
Cauca	106.464	89.835	18,51	0,18	0,98
Boyacá	80.959	80.613	0,43	0,00	0,75
Norte de Santander	67.726	34.110	98,55	0,37	0,63
Sucre	41.952	34.437	21,82	0,08	0,39
Nariño	39.924	40.593	-1,65	-0,01	0,37
Tolima	26.570	18.593	42,91	0,09	0,25
Quindío	22.962	16.546	38,78	0,07	0,21
Córdoba	18.737	20.601	-9,05	-0,02	0,17
Arauca	11.477	29.978	-61,72	-0,20	0,11
San Andrés	8.139	6.477	25,66	0,02	0,08
La Guajira	4.303	1.040	313,96	0,04	0,04
Chocó	3.607	3.586	0,59	0,00	0,03
Huila	1.917	1.531	25,22	0,00	0,02
Meta	1.754	1.964	-10,72	0,00	0,02
Amazonas	569	6.996	-91,86	-0,07	0,01
Casanare	224	1.716	-86,94	-0,02	0,00
Vichada	120	481	-75,10	0,00	0,00
Caquetá	89	0	*	0,00	0,00
Guainía	34	68	-49,95	0,00	0,00
Putumayo	24	67	-64,78	0,00	0,00
Vaupés	18	83	-78,16	0,00	0,00
Guaviare	0	222	-100,00	0,00	0,00
No diligenciado	4	126.671	-100,00	-1,40	0,00

Fuente: DANE - DIAN Cálculos: DANE

\* Variación superior a 500%

p provisional

# SUCRE

**Cuadro 4**  
**Importaciones, según departamentos de destino**  
**2004 - 2005**

Departamento	Valor CIF US\$(miles)				Toneladas netas			
	2005 <sup>P</sup>	2004 <sup>P</sup>	Variación %	Contribución a la variación	Participación (%)	2005 <sup>P</sup>	2004 <sup>P</sup>	Variación %
Total	21.204.164	16.744.848	26,63	26,63	100,00	16.816.659	15.533.082	8,26
Bogota, D.C.	8.082.428	6.270.998	28,89	10,82	38,12	2.732.526	2.480.419	10,16
Cundinamarca	2.857.595	2.642.153	8,15	1,29	13,48	2.501.201	2.355.425	6,19
Antioquia	2.709.935	2.233.982	21,31	2,84	12,78	2.574.603	2.438.194	5,59
Valle del Cauca	2.194.094	1.706.530	28,57	2,91	10,35	2.693.945	2.152.565	25,15
Bolívar	1.710.517	1.176.426	45,40	3,19	8,07	1.899.018	1.772.496	7,14
Atlántico	1.287.369	1.073.058	19,97	1,28	6,07	1.914.212	2.074.727	-7,74
La Guajira	435.811	277.410	57,10	0,95	2,06	324.866	372.045	-12,68
Cesar	411.191	230.770	78,18	1,08	1,94	94.566	75.136	25,86
Santander	287.988	267.839	7,52	0,12	1,36	682.777	627.945	8,73
Nariño	214.370	85.269	151,40	0,77	1,01	444.369	291.818	52,28
Cauca	201.987	154.441	30,79	0,28	0,95	185.131	135.924	36,20
Caldas	181.043	155.981	16,07	0,15	0,85	148.961	137.428	8,39
Risaralda	165.385	133.981	23,44	0,19	0,78	80.473	75.056	7,22
Magdalena	138.580	57.344	141,67	0,49	0,65	75.642	53.629	41,05
Norte de Santander	94.801	72.041	31,59	0,14	0,45	123.663	173.586	-28,76
Casanare	43.998	19.340	127,50	0,15	0,21	8.382	5.980	40,18
Arauca	43.622	42.752	2,03	0,01	0,21	85.530	86.941	-1,62
Córdoba	35.350	34.883	1,34	0,00	0,17	28.896	43.307	-33,28
Boyacá	27.529	17.839	54,32	0,06	0,13	62.846	30.749	104,38
Huila	24.926	22.405	11,25	0,02	0,12	25.207	36.951	-31,78
Tolima	20.423	31.877	-35,93	-0,07	0,10	17.986	30.608	-41,24
Quindío	15.942	15.440	3,25	0,00	0,08	25.169	13.245	90,03
Meta	11.390	8.148	39,78	0,02	0,05	4.126	13.467	-69,36
Sucre	4.971	1.844	169,60	0,02	0,02	79.917	42.840	86,55
Amazonas	1.390	2.611	-46,79	-0,01	0,01	2.246	4.526	-50,38
Putumayo	737	2.653	-72,24	-0,01	0,00	119	1.425	-91,62
Vichada	239	100	138,92	0,00	0,00	114	50	128,78
Caquetá	210	145	44,29	0,00	0,00	23	19	25,73
Guaviare	141	41	239,56	0,00	0,00	14	92	-85,19
Chocó	87	357	-75,55	0,00	0,00	3	281	-98,83
San Andrés	82	662	-87,64	0,00	0,00	45	2.763	-98,37
Guainía	33	385	-91,31	0,00	0,00	82	1.702	-95,21
No diligenciado	0	5.143	-100,00	-0,03	0,00	0	1.743	-100,00

Fuente: DIAN Cálculos: DANE

p: cifras provisionales

\* Variación superior a 500%

## SUCRE

**Cuadro 5**  
**Financiación de vivienda, según departamentos. 2004-2005**

Millones de pesos

Departamentos	Valor de los créditos individuales para compra de vivienda nueva y lotes con servicios			Valor de los créditos individuales para compra de vivienda usada		
	2005 <sup>p</sup>	2004 <sup>p</sup>	Variación %	2005 <sup>p</sup>	2004 <sup>p</sup>	Variación %
Total Nacional	872.728	798.930	9,24	804.823	514.998	56,28
Amazonas	0	0	0,00	653	64	920,31
Antioquia	114.395	120.044	-4,71	116.471	89.388	30,30
Arauca	0	97	0,00	923	829	11,34
Atlántico	33.225	26.372	25,99	26.784	22.695	18,02
Bogotá, D.C.	480.069	411.869	16,56	393.161	205.174	91,62
Bolívar	4.246	1.995	112,83	17.796	11.504	54,69
Boyacá	5.946	5.475	8,60	8.838	6.401	38,07
Caldas	13.778	8.824	56,14	17.714	10.836	63,47
Caquetá	91	130	-30,00	2.805	1.932	45,19
Casanare	827	145	470,34	2.319	1.269	82,74
Cauca	4.829	4.997	-3,36	10.084	8.305	21,42
Cesar	4.686	3.272	43,22	4.952	3.733	32,65
Chocó	60	183	-67,21	2.617	1.315	99,01
Córdoba	3.711	1.996	85,92	3.515	2.611	34,62
Cundinamarca	23.333	70.380	-66,85	16.618	20.297	-18,13
Guainía	251	131	91,60	759	278	173,02
Guaviare	29	2.035	-98,57	798	2.226	-64,15
Huila	5.319	3.709	43,41	8.066	5.173	55,92
La Guajira	552	741	-25,51	1.743	1.264	37,90
Magdalena	8.501	6.210	36,89	5.002	3.609	38,60
Meta	9.147	7.180	27,40	13.001	10.073	29,07
Nariño	5.462	5.700	-4,18	13.510	11.008	22,73
Norte de Santander	7.999	4.759	68,08	13.554	9.685	39,95
Putumayo	83	78	6,41	797	503	58,45
Quindío	3.944	5.075	-22,29	6.139	4.889	25,57
Risaralda	14.236	9.639	47,69	11.097	8.462	31,14
San Andrés	28	0	---	260	258	0,78
Santander	28.967	24.232	19,54	29.076	19.230	51,20
Sucre	1.738	877	98,18	3.475	2.342	48,38
Tolima	7.349	6.311	16,45	11.829	11.222	5,41
Valle del Cauca	89.927	66.474	35,28	60.097	38.248	57,12
Vaupés	0	0	0,00	23	0	---
Vichada	0	0	0,00	347	175	98,29

Fuente: DANE

--- Variación superior a 500%

p provisional

## SUCRE

**Cuadro 6**  
**Stock de vivienda, según departamentos**  
**2004 - 2005 (IV trimestre)**

Departamentos	Stock total		Participación % 2005	Total cabecera		Total resto	
	2005	2004		2005	2004	2005	2004
Nacional	9.218.709	9.097.445	100,00	6.626.346	6.554.804	2.592.363	2.542.641
Amazonas	9.273	9.050	0,10	3.637	3.628	5.636	5.422
Antioquia	1.296.659	1.280.765	14,07	927.894	918.245	368.765	362.520
Arauca	55.481	53.657	0,60	30.153	30.153	25.328	23.504
Atlántico	373.120	367.923	4,05	331.447	328.401	41.673	39.522
Bogotá, D.C.	1.652.401	1.626.361	17,92	1.646.614	1.620.907	5.787	5.454
Bolívar	328.081	325.254	3,56	216.703	216.451	111.378	108.803
Boyacá	301.874	301.146	3,27	112.363	112.032	189.511	189.114
Caldas	236.093	234.746	2,56	167.455	166.338	68.638	68.408
Caquetá	111.346	106.412	1,21	34.848	34.831	76.498	71.581
Casanare	54.105	53.132	0,59	34.987	34.344	19.118	18.788
Cauca	286.806	282.026	3,11	106.404	105.677	180.402	176.349
Cesar	189.616	187.009	2,06	123.188	122.096	66.428	64.913
Córdoba	271.161	266.787	2,94	137.492	135.540	133.669	131.247
Cundinamarca	520.430	509.391	5,65	287.928	279.888	232.502	229.503
Chocó	106.377	104.932	1,15	48.496	48.393	57.881	56.539
Guainía	5.553	5.278	0,06	2.252	2.103	3.301	3.175
Guaviare	21.592	20.696	0,23	6.366	6.362	15.226	14.334
Huila	202.032	200.354	2,19	125.584	124.926	76.448	75.428
La Guajira	78.908	79.013	0,86	71.188	70.899	7.720	8.114
Magdalena	194.983	193.829	2,12	148.046	146.214	46.937	47.615
Meta	190.928	186.243	2,07	107.327	106.724	83.601	79.519
Nariño	251.792	250.506	2,73	178.564	177.984	73.228	72.522
Norte de Santander	286.760	283.921	3,11	124.625	123.877	162.135	160.044
Putumayo	103.825	97.455	1,13	23.795	23.743	80.030	73.712
Quindío	115.903	115.660	1,26	101.291	101.098	14.612	14.562
Risaralda	191.778	190.853	2,08	172.091	170.546	19.687	20.307
San Andrés y Prov.	21.597	20.890	0,23	12.019	12.013	9.578	8.877
Santander	389.154	387.293	4,22	263.864	262.595	125.290	124.698
Sucre	140.881	140.544	1,53	106.526	105.760	34.355	34.784
Tolima	314.903	312.755	3,42	200.223	199.235	114.680	113.520
Valle del Cauca	886.222	876.186	9,61	763.887	754.723	122.335	121.463
Vaupés	4.039	4.023	0,04	1.338	1.327	2.701	2.696
Vichada	25.036	23.355	0,27	7.751	7.751	17.285	15.604

Fuente: DANE

## SUCRE

**Cuadro 7**  
**Licencias de construcción, según departamentos**  
**2004 - 2005**

Departamentos	Área a construir m2					
	Total		Variación %	Vivienda		Variación %
	2005	2004		2005	2004	
Nacional	12.982.573	12.217.339	6,26	9.895.343	9.243.329	7,05
Antioquia	1.989.240	1.719.674	15,68	1.595.475	1.478.537	7,91
Arauca	21.789	8.080	169,67	18.784	6.241	200,98
Atlántico	528.634	525.547	0,59	382.811	407.277	-6,01
Bogotá, D.C	3.749.257	4.115.720	-8,90	2.816.121	2.884.588	-2,37
Bolívar	269.250	161.582	66,63	138.746	98.588	40,73
Boyacá	272.508	243.132	12,08	226.044	188.114	20,16
Caldas	280.413	206.439	35,83	229.334	174.320	31,56
Caquetá	17.813	15.954	11,65	14.728	9.771	50,73
Casanare	60.214	27.585	118,29	34.572	21.061	64,15
Cauca	140.790	142.047	-0,88	118.076	128.825	-8,34
César	141.856	121.261	16,98	127.213	88.104	44,39
Córdoba	350.629	103.479	238,84	317.957	60.936	421,79
Cundinamarca	495.141	458.922	7,89	405.748	383.907	5,69
Chocó	19.270	24.520	-21,41	17.893	18.433	-2,93
Huila	247.501	199.662	23,96	195.579	173.402	12,79
La Guajira	20.423	15.109	35,17	12.298	9.201	33,66
Magdalena	147.195	125.608	17,19	94.539	21.387	342,04
Meta	257.979	170.742	51,09	139.302	116.855	19,21
Nariño	265.746	335.364	-20,76	190.975	252.416	-24,34
Norte de Santander	197.239	179.057	10,15	128.255	156.872	-18,24
Quindío	201.770	121.492	66,08	153.850	71.808	114,25
Risaralda	437.857	448.732	-2,42	326.846	344.420	-5,10
Santander	658.291	576.578	14,17	478.442	475.358	0,65
Sucre	48.583	71.039	-31,61	33.155	58.320	-43,15
Tolima	252.130	361.869	-30,33	216.759	255.160	-15,05
Valle del Cauca	1.911.055	1.738.145	9,95	1.481.841	1.359.428	9,00

Fuente: DANE



**Cuadro 8**  
**Transporte urbano de pasajeros, según 23 ciudades**  
**2004 - 2005**

23 Ciudades	Promedio diario de vehículos en servicio			Promedio diario de pasajeros transportados		
	2005	2004	Variación %	2005	2004	Variación %
Total General	42.237	43.177	-2,18	11.432.802	11.754.985	-2,74
Armenia	331	330	0,53	66.975	65.533	2,20
Barranquilla	3.786	3.823	-0,97	1.206.433	1.223.648	-1,41
Bogotá, D.C	17.665	18.122	-2,52	5.045.590	5.080.487	-0,69
Bucaramanga	1.961	1.954	0,37	491.411	512.045	-4,03
Cali	3.881	3.953	-1,80	892.919	915.579	-2,47
Cartagena	1.857	1.874	-0,89	531.910	535.958	-0,76
Cúcuta	1.767	1.875	-5,81	364.143	426.753	-14,67
Florencia	136	139	-1,80	28.349	29.774	-4,79
Ibagué	989	971	1,91	184.627	189.306	-2,47
Manizales	738	744	-0,85	212.745	223.050	-4,62
Medellín	3.556	3.561	-0,15	903.768	928.029	-2,61
Montería	140	286	-50,95	38.951	75.971	-48,73
Neiva	576	558	3,22	124.415	124.166	0,20
Pasto	398	390	1,99	95.485	95.551	-0,07
Pereira	905	973	-6,97	321.499	347.291	-7,43
Popayán	462	482	-4,25	115.038	98.775	16,46
Quibdó	197	183	7,78	45.963	39.031	17,76
Riohacha	41	48	-15,72	12.090	17.263	-29,97
Santa Marta	818	861	-5,05	376.839	407.106	-7,43
Sincelejo	174	180	-2,97	39.094	40.336	-3,08
Tunja	475	472	0,62	76.838	93.580	-17,89
Valledupar	398	406	-2,03	74.081	76.567	-3,25
Villavicencio	985	992	-0,72	183.639	209.185	-12,21

Fuente: DANE

## SUCRE

---

**Cuadro 9**  
**Índice de costos de la construcción de vivienda (ICCV)**  
**2004 - 2005**

Ciudades	Variación año corrido		Diferencia %
	2005	2004	
Nacional	2,69	7,88	-5,19
Armenia	3,00	8,68	-5,68
Barranquilla	1,90	5,95	-4,05
Bogotá	3,14	7,74	-4,60
Bucaramanga	0,03	9,32	-9,29
Cali	2,78	8,32	-5,54
Cartagena	0,37	6,88	-6,51
Cúcuta	1,65	4,93	-3,28
Ibagué	3,10	8,73	-5,63
Manizales	2,79	8,66	-5,87
Medellín	2,38	8,22	-5,84
Neiva	2,88	6,85	-3,97
Pasto	0,81	7,68	-6,87
Pereira	3,63	7,35	-3,72
Popayán	4,12	5,33	-1,21
Santa Marta	0,12	10,16	-10,04

Fuente: DANE