

Informe de Coyuntura Económica Regional Departamento de Boyacá

Primer semestre de 2005

Convenio Interadministrativo No. 111 de abril de 2000

JOSÉ DARIO URIBE ESCOBAR

Gerente General Banco de la República

ERNESTO ROJAS MORALES

Director DANE

JORGE HERNÁN TORO CORDOBA

Subgerente de Estudios Económicos Banco de la República

PEDRO JOSE FERNANDEZ AYALA

Subdirector DANE

Comité Directivo Nacional ICER

CARLOS JULIO VARELA BARRIOS

Director Unidad Técnica del Banco de la República.

SANDRA PATRICIA GONZALEZ SERNA

Coordinadora Estudios Económicos Regionales del Banco de la República

JAVIER ALBERTO GUTIERREZ LÓPEZ

Director Técnico DIRPEN del DANE

EDUARDO SARMIENTO GOMEZ

Coordinación Operativa ICER - DANE

XIMENA PARDO PEÑA

Coordinadora logística ICER - DANE

JAIRO FABIAN GUTIERREZ DAZA

Coordinación Temática ICER - DANE

Comité Directivo Territorial ICER

Luz Marina Bautista Estupiñan

Gerente Banco de la República Sucursal Tunja

José Aristobulo Cortes Gómez

Director Territorial Centro Central, DANE

Luis Enrique Acero Jiménez

Banco de la República, Sucursal Tunja

Anibal Peñarete Restrepo

DANE, Territorial Tunja

José Jairo Caro Huertas

Banco de la República, Sucursal Tunja

Liliana Muñoz Beltrán

DANE, Territorial Centro

Elsy Patricia Huertas Acosta

DIAN, Coordinadora Planeación

Ruth Jacqueline Botia Sachica

Cámara de Comercio Tunja. Directora Estudios Económicos

Entidades Participantes

Edilberto Rodríguez Araujo

Alberto Sarmiento Acosta

Rolando Medina Miranda

José Luis Cruz Vasquez

Jaime Bermudez Guerrero

CENES, UPTC, Tunja. Grupo de Análisis

Diseño Editorial

Mercadeo y Ediciones - DANE

Impresión

Banco de la República, Bogotá

Junio de 2005

COYUNTURA DE COMERCIO EXTERIOR

El DANE procesa cifras regionales de exportaciones e importaciones por producto CIIU y país de destino. La periodicidad de la información es mensual e incluye todos los departamentos del país. Estas cifras son comúnmente utilizadas en los análisis de coyuntura regional. De los resultados de comercio exterior se extraen diversos indicadores regionales, los cuales a su vez se relacionan con las variables macroeconómicas como la recomposición de la producción y la demanda en bienes exportados e importados, la tasa de cambio, la emisión monetaria y la inflación.

La evolución del comercio exterior por regiones en el primer semestre de 2005 tuvo fuertes fluctuaciones en las exportaciones no tradicionales de los departamentos, las mayores variaciones con respecto a igual periodo del año anterior resultaron en: Bogotá D.C. (147,8%), Cesar (243,5%), Norte de Santander (135,2%) y La Guajira (181,9%). En estos las importaciones crecieron, respectivamente, en un (31,1%), (108,3%), (29,3%) y (43,5%).

Por otro lado, en las importaciones los departamentos con crecimientos más significativos fueron: Nariño (285,9%), Magdalena (197,8%), Arauca (135,7%), Sucre (138,4%), Vichada (161,6%) y Guaviare (104,8%). En los cuales las exportaciones no tradicionales crecieron, respectivamente, (-2,9%), (-20,5%), (-16,7%), (54,4%), (68,1%) y (-100%).

En el primer semestre de 2005 tuvo lugar una fuerte recomposición de la producción y la demanda en algunas regiones con respecto a la participación del sector externo, mientras éste mantuvo su tendencia expansiva de los últimos años con un incremento de 27,8% en las exportaciones no tradicionales y 29,7% en las importaciones.

La economía presentó resultados positivos en varios frentes, mientras el sector externo se expande y surgen perspectivas de una mayor liberalización del comercio, especialmente a causa de las negociaciones del TLC Colombia-Estados Unidos.

Las exportaciones aumentan a pesar de la revaluación del tipo de cambio y, además, contribuyen al crecimiento del producto el cual alcanza 4,9% en el semestre. Por su parte, el desempeño de la economía también resulta favorable con respecto a la inflación, la cual sigue decreciendo aun cuando la política monetaria ha sido expansiva y las tasas de interés son bajas.

COMITÉ DIRECTIVO NACIONAL

CONTENIDO

| | | |
|------------|--|----|
| 1. | ENTORNO MACROECONOMICO | 7 |
| 2. | INDICADORES DE COYUNTURA ECONOMICA REGIONAL | 12 |
| 2.2 | PRECIOS | 12 |
| 2.2.1 | Índice de precios al consumidor y al productor. Año corrido y acumulado 12 meses | 12 |
| 2.2.2 | Tunja. Variación porcentual de precios | 13 |
| 2.4 | MOVIMIENTO DE SOCIEDADES | 14 |
| 2.4.1 | Sociedades constituidas | 14 |
| 2.4.2 | Sociedades reformadas | 15 |
| 2.4.3 | Sociedades liquidadas | 16 |
| 2.4.4 | Inversión neta | 18 |
| 2.5 | SECTOR EXTERNO | 20 |
| 2.5.1 | Exportaciones | 20 |
| 2.5.2 | Importaciones | 21 |
| 2.6 | ACTIVIDAD FINANCIERA | 22 |
| 2.6.1 | Captaciones del sistema financiero de Boyacá | 22 |
| 2.6.2 | Colocaciones del sistema financiero de Boyacá | 24 |
| 2.7 | SITUACION FISCAL | 26 |
| 2.7.1 | Boyacá. Ingresos y gastos | 26 |
| 2.7.2 | Tunja. Ingresos y gastos | 27 |
| 2.7.3 | Comportamiento de la deuda pública | 28 |
| 2.7.4 | Recaudo por tipo de impuesto | 29 |
| 2.8 | SECTOR SOCIAL | 31 |
| 2.8.10 | Servicios públicos | 32 |
| 2.9 | SECTOR REAL | 34 |
| 2.9.1 | Sector agrícola | 34 |
| 2.9.5 | Sacrificio de ganado | 37 |
| 2.9.6 | Sector de la construcción | 39 |
| 2.9.7 | Transporte | 42 |
| 3 | ESCENARIO DE LA INVESTIGACIÓN REGIONAL | 44 |
| | ANEXOS ESTADISTICOS | 63 |

Nota: Los numerales que no aparecen en la publicación del departamento de Boyacá, no tienen información o no aplican.

LISTA DE TABLAS

| | | |
|------------|--|----|
| 1.1 | INDICADORES TRIMESTRALES NACIONALES | 10 |
| 1.2 | INDICADORES SEMESTRALES REGIONALES | 11 |
| 2.8.6 | Encuesta manufacturera | 32 |

LISTA DE CUADROS

| | | |
|-----------|---|----|
| 2.2.1 | Índice de precios al consumidor y al productor. Nacional | 12 |
| 2.2.2 | Tunja. Variación porcentual de precios | 13 |
| 2.4.1.1 | Tunja. Sociedades constituidas | 14 |
| 2.4.1.2 | Duitama. Sociedades constituidas | 14 |
| 2.4.1.3 | Sogamoso. Sociedades constituidas | 15 |
| 2.4.2.1 | Tunja. Sociedades reformadas | 15 |
| 2.4.2.2 | Duitama. Sociedades reformadas | 16 |
| 2.4.2.3 | Sogamoso. Sociedades reformadas | 16 |
| 2.4.3.1 | Tunja. Sociedades liquidadas | 17 |
| 2.4.3.2 | Duitama. Sociedades liquidadas | 17 |
| 2.4.3.3 | Sogamoso. Sociedades liquidadas | 18 |
| 2.4.4.1 | Tunja. Inversión neta | 18 |
| 2.4.4.2 | Duitama. Inversión neta | 19 |
| 2.4.4.3 | Sogamoso. Inversión neta | 19 |
| 2.6.1.1 | Boyacá. Captación de los recursos del sistema financiero | 23 |
| 2.6.1.2 | Tunja. Captación de los recursos del sistema financiero | 24 |
| 2.6.2.1 | Boyacá. Colocación de los recursos del sistema financiero | 25 |
| 2.6.2.2 | Tunja. Colocación de los recursos del sistema financiero | 26 |
| 2.7.3 | Boyacá. Saldo de capital deuda pública | 29 |
| 2.7.4 | Tunja. Recaudo por tipo de impuesto | 30 |
| 2.8.10.1 | Tunja. Consumo de energía eléctrica | 32 |
| 2.8.10.2 | Tunja. Suscriptores acueducto, teléfonos y gas domiciliario | 33 |
| 2.9.1.1 | Boyacá. Evaluación definitiva cultivo de papa | 34 |
| 2.9.1.2 | Boyacá. Evaluación definitiva cultivos transitorios | 35 |
| 2.9.1.3 | Boyacá. Evaluación definitiva cultivos permanentes | 36 |
| 2.9.1.4 | Boyacá. Evaluación definitiva cultivos anuales | 36 |
| 2.9.5.1 | Boyacá. Sacrificio ganado vacuno | 37 |
| 2.9.5.2 | Boyacá. Sacrificio ganado porcino | 38 |
| 2.9.6.1 | Stock de vivienda | 39 |
| 2.9.6.6.1 | Boyacá. Licencias de construcción | 40 |
| 2.9.6.6.2 | Boyacá. Licencias aprobadas | 41 |
| 2.9.6.6.3 | Boyacá. Licencias aprobadas por destino | 41 |
| 2.9.6.7 | Total nacional. Boyacá - Tunja. Valor créditos entregados y número de viviendas financiadas | 42 |
| 2.9.7.1 | Tunja. Movimiento parque automotor, urbano y pasajeros | 43 |

LISTA DE GRAFICOS

| | | |
|----------|---|----|
| 2.2.1 | Índice de precios al productor y al consumidor. Nacional | 12 |
| 2.2.2 | Colombia y Tunja. Variación porcentual IPC y VPN | 13 |
| 2.5.1.1 | Boyacá. Exportaciones no tradicionales según clasificación CIU | 20 |
| 2.5.1.2 | Boyacá. Exportaciones no tradicionales por valor FOB, según país de destino | 21 |
| 2.5.2.1 | Boyacá. Importaciones registradas según clasificación CIU | 21 |
| 2.5.2.2 | Boyacá. Importaciones registradas según país de origen | 22 |
| 2.7.1.1 | Boyacá. Comportamiento de ingresos y gastos corrientes | 26 |
| 2.7.2.1. | Tunja. Comportamiento de ingresos y gastos corrientes | 28 |
| 2.7.4 | Tunja. Recaudo por tipo de impuesto | 31 |
| 2.8.10.1 | Tunja. Valor consumo de energía eléctrica | 33 |
| 2.9.5.1 | Boyacá. Sacrificio de ganado vacuno | 38 |
| 2.9.5.2 | Boyacá. Sacrificio de ganado porcino | 39 |

SIGLAS Y CONVENCIONES

CAV: Corporaciones de Ahorro y Vivienda.

CDT: Certificado de Depósito a Término.

CIIU: Clasificación Industrial Internacional Uniforme.

DANE: Departamento Administrativo Nacional de Estadística.

DIAN: Dirección de Impuestos y Aduanas Nacionales.

FINDETER: Financiera de Desarrollo Territorial.

FOGAFIN: Fondo de Garantías de Instituciones Financieras.

INCOMEX: Instituto de Comercio Exterior.

IPC: Índice de Precios al Consumidor.

IPP: Índice de Precios al Productor.

IVA: Impuesto al Valor Agregado.

UVR: Unidad de Valor Real.

- Sin movimiento.

-- No es aplicable.

(--) No comparable.

--- Se omite por ser muy alta.

(..) Información no disponible.

N.D. No disponible

ENTORNO MACROECONÓMICO NACIONAL

En el primer semestre de 2005, la economía colombiana continuó fortaleciéndose, como lo confirma el crecimiento del Producto Interno Bruto, la reducción de la inflación, las bajas tasas de interés reales, el crecimiento de las reservas internacionales, una tasa de cambio nominal promedio estable, si bien la tasa de cambio real registró una apreciación del peso frente a la canasta de monedas de los países con los cuales Colombia comercia.

1. ACTIVIDAD ECONÓMICA

En el primer semestre de 2005, el PIB creció en 4,6% con relación al mismo semestre de 2004, principalmente por el aumento de las exportaciones (10,3%), de la formación bruta de capital fijo (20,4%), del consumo final (4,8%) explicado por el aumento del consumo de gobierno (5,7%) y del consumo de los hogares (4,5%), siendo los sectores de bienes durables y semidurables los de mayor crecimiento (19,5% y 6,6% respectivamente).

Gráfico 1.1
Crecimiento real anual del PIB
1995/I semestre - 2005 I semestre

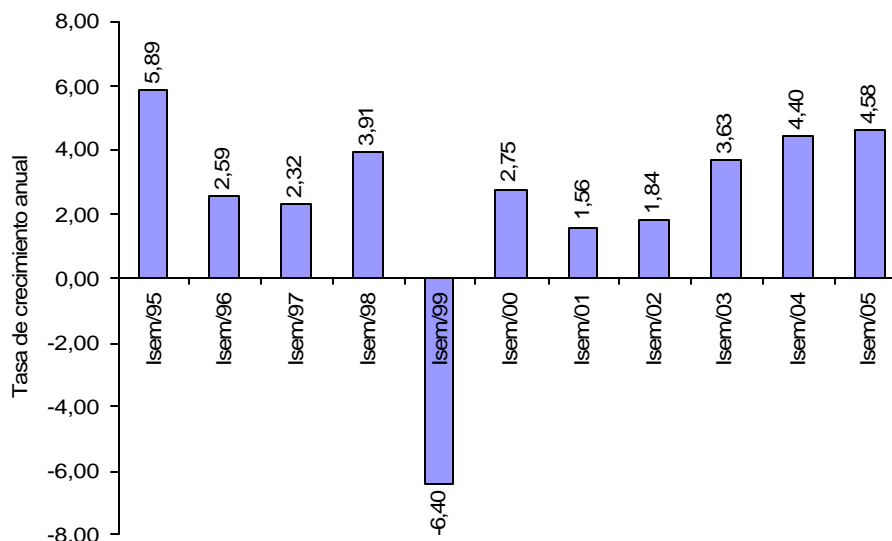

Fuente: DANE.

El sector agropecuario presentó una buena dinámica especialmente por el crecimiento del sector cafetero (7,6%), los otros productos agrícolas lo hicieron en 3,5%, por debajo del promedio observado en igual período de 2004, posiblemente por la interrupción del ciclo de liquidación ganadera, las disminuciones de productos como la papa (7,2%) y la caña de azúcar (1,4%).

El sector minero creció en 3,3%, sobresaliendo el carbón (6,5%), los minerales utilizados para uso industrial (27,6%), y los minerales no metálicos (9,2%), estos últimos asociados con la actividad de la construcción. Aunque el crecimiento de la producción de petróleo fue bajo (1,1%), es superior al de los últimos tres años y está asociado a la explotación de crudos de menor calidad que han ganado rentabilidad por el buen precio internacional.

En el primer semestre de 2005, la producción industrial registró un crecimiento de 1,9%, cifra 3,1 puntos porcentuales inferior a la registrada en igual período de 2004. Los sectores destacados fueron: la fabricación de equipos de transporte (27,3%), maquinaria y suministro eléctrico (9,7%), vidrios y productos de vidrios (8,1%), entre otros. Sin embargo, este dinamismo fue contrarrestado con las disminuciones en el curtido y preparados de cueros (11,6%), hilados y textiles (8%), tejidos de punto (6% y productos químicos (2,1%).

La construcción creció en 9,2% gracias a la recuperación de las obras civiles que crecieron en 24,2% y a la edificación de vivienda en 3%. Los servicios de reparación y hotelería y turismo crecieron en 4,7% y 6,2%, respectivamente, los servicios de intermediación aumentaron en 7,1%, y los servicios a las empresas en 3,7%.

El comercio minorista, en el primer semestre de 2005, creció en 10,4% principalmente por las ventas de bienes durables, como automóviles y motocicletas, electrodomésticos, muebles y equipos de oficinas, estimulados por las importaciones baratas, el crédito abundante y los efectos de la valoración de activos.

2. INFLACIÓN, TASAS DE INTERÉS Y MERCADO LABORAL

En junio de 2005, la inflación anual al consumidor llegó a 4,8% situándose por debajo del punto central de la meta establecida por el Banco de la República para este año (4,5% y 5,5%). La reducción se logró especialmente por el efecto desinflacionario de los transables (2,9%), gracias a la apreciación de la tasa de cambio. La inflación de los no transables (5,2%) también registró una caída frente al 5,7% de junio de 2004, principalmente los regulados como los servicios públicos y los arriendos que decrecieron, mientras que los servicios de salud, diversión, cultura y esparcimiento interrumpieron su tendencia decreciente.

La política monetaria expansiva contribuyó a la baja en las tasas de interés. La DTF disminuyó 58 puntos básicos (pb), al pasar de 7,76% en la última semana de diciembre de 2004 a 7,18% en la última semana de junio de 2005. Esta caída se transmitió en gran medida a las tasas de colocación de los créditos de consumo (63pb), tarjetas (50pb) y preferencial (89pb), mientras que la de los créditos ordinarios se mantuvo estable.

Los indicadores de empleo laboral muestran las siguientes cifras:

- La tasa de desempleo ha disminuido 2,2 puntos porcentuales (pp) entre junio de 2004 y junio de 2005.

- El número de ocupados creció en 2,5% reflejo de la mayor demanda por trabajo.
- La tasa global de participación u oferta laboral pasó de 59,6% en junio de 2004 a 58,8% en el mismo mes de 2005, registrando una disminución de 0,8 pp, asociada a un crecimiento moderado de la población económicamente activa.
- La informalidad¹, en las trece principales áreas metropolitanas, en el trimestre abril-junio, único período en el que el DANE mide este fenómeno en el año, representa el 58,8% del total del empleo de estas ciudades, frente al 58,7% de igual período de un año atrás.

3. MERCADO CAMBIARIO, SECTOR EXTERNO Y SITUACION FISCAL

La Junta directiva del Banco de la República teniendo en cuenta las proyecciones de la balanza de pagos y la información reciente sobre flujos de inversión extranjera directa, ha mantenido un esquema de intervención discrecional en el mercado cambiario con un ajuste gradual para evitar una apreciación excesiva del tipo de cambio. A junio de 2005, las divisas compradas por el Banco de la República ascendieron a US\$1.615 millones.

Durante el primer semestre de 2005, el comercio exterior colombiano presentó un balance superavitario de US\$865 millones (m), resultado de un crecimiento de 37,2% de las exportaciones, frente a un aumento de 29,2% de las importaciones. El valor de las ventas al mercado externo totalizó US\$10.194 m y crecieron para casi todos los productos, con excepción del oro no monetario y el platino. Los precios de algunos bienes exportados por Colombia se mantienen altos, tal es el caso del café, carbón y el níquel.

Las importaciones sumaron US\$9.302 m y el crecimiento del valor importado se dio por un aumento del precio implícito (20,2%) y en menor medida en el mayor volumen de los productos importados (4,1%). Las mayores tasas de crecimiento se observaron en los bienes de capital (46,4%), particularmente en bienes para la industria (51,9%), debido a la fuerte demanda interna (inversión) y a la apreciación del tipo de cambio.

En el primer semestre de 2005, el gobierno nacional central presentó un déficit de 2,3% del PIB, con una disminución de 0,2 puntos porcentuales comparado con el primer semestre de 2004. Esto es resultado de unos ingresos totales equivalentes al 8,3% del PIB que exhibieron un crecimiento de 14,2% y unos gastos de 10,6% del PIB que aumentaron en 11,2% en el período de la referencia.

¹ Es cuando el trabajador esta empleado por establecimiento de máximo diez personas, el trabajo familiar sin remuneración, el empleo doméstico, trabajo por cuenta propia (excepto profesionales independientes) o los patronos de empresas de diez trabajadores o menos.

Tabla 1.1
Indicadores económicos trimestrales, nacional

| Indicadores Económicos | 2004 | | | | 2005 | |
|--|----------|----------|----------|----------|----------|----------|
| | I | II | III | IV | I | II |
| Precios | | | | | | |
| IPC (Variación % anual) | 6.2 | 6.1 | 5.97 | 5.50 | 5.03 | 4.83 |
| IPC (Variación % corrida) | 3.1 | 4.6 | 4.9 | 5.50 | 2.64 | 3.93 |
| IPP (Variación % anual) | 4.57 | 5.88 | 5.51 | 4.64 | 4.94 | 2.73 |
| IPP (Variación % corrida) | 2.2 | 4.45 | 4.44 | 4.64 | 2.48 | 2.54 |
| Tasas de Interés | | | | | | |
| Tasa de interés pasiva nominal (% efectivo anual) | 8.0 | 7.8 | 7.8 | 7.7 | 7.5 | 7.2 |
| Tasa de interés activa nominal Banco República (% efectivo anual) 1/ | 15.1 | 15.2 | 15.0 | 15.0 | 15.1 | 14.8 |
| Producción, Salarios y Empleo | | | | | | |
| Crecimiento del PIB (Variación acumulada corrida real %) | 4.00 | 4.40 | 3.87 | 4.01 | 3.86 | 4.58 |
| Índice de Producción Real de la Industria Manufacturera 2/ | | | | | | |
| Total nacional con trilla de café (Variación acumulada corrida real %) | 4.27 | 5.00 | 4.92 | 5.00 | 0.34 | 3.02 |
| Total nacional sin trilla de café (Variación acumulada corrida real %) | 4.10 | 5.06 | 5.12 | 5.13 | -0.01 | 2.90 |
| Índice de Salarios Real de la Industria Manufacturera 2/ | | | | | | |
| Total nacional con trilla de café (Variación acumulada corrida real %) | 0.90 | 1.08 | 1.13 | 0.96 | 0.87 | 1.07 |
| Total nacional sin trilla de café (Variación acumulada corrida real %) | 0.90 | 1.08 | 1.13 | 0.97 | 0.89 | 1.09 |
| Tasa de desempleo siete áreas metropolitanas (%) 3/ | | | | | | |
| | 16.9 | 15.5 | 14.8 | 13.5 | 15.4 | 13.8 |
| Agregados Monetarios y Crediticios | | | | | | |
| Base monetaria (Variación % anual) | 23.25 | 24.20 | 17.27 | 17.14 | 15.28 | 19.23 |
| M3 (Variación % anual) | 12.44 | 13.03 | 14.42 | 16.77 | 17.09 | 16.46 |
| Cartera neta en moneda legal (Variación % anual) | 7.61 | 9.76 | 9.28 | 9.25 | 11.74 | 13.44 |
| Cartera neta en moneda extranjera (Variación % anual) | -19.94 | 13.84 | 47.85 | 52.50 | 68.64 | 31.01 |
| Índice de la Bolsa de Bogotá - IBB | | | | | | |
| Índice General Bolsa de Valores de Colombia - IGBC | 3321.15 | 3004.45 | 3545.58 | 4345.83 | 4784.02 | |
| Sector Externo | | | | | | |
| Balanza de Pagos | | | | | | |
| Cuenta corriente (US\$ millones) | -692 | -204 | 107 | -179 | -410 | -92 |
| Cuenta corriente (% del PIB) 4/ | -3.1 | -0.9 | 0.4 | -0.7 | -1.4 | 0 |
| Cuenta de capital y financiera (US\$ millones) | 811.1 | 367.5 | 413.8 | 1541.2 | -316 | 998 |
| Cuenta de capital y financiera (% del PIB) 4/ | 3.6 | 1.6 | 1.7 | 5.7 | -1.1 | 3 |
| Comercio Exterior de bienes y servicios | | | | | | |
| Exportaciones de bienes y servicios (US\$ millones) | 4,000 | 4,695 | 5,290 | 5,510 | 5,332 | 6,377 |
| Exportaciones de bienes y servicios (Variación % anual) | 14.7 | 21.7 | 22.1 | 36.2 | 33.3 | 36 |
| Importaciones de bienes y servicios (US\$ millones) | 4,278 | 4,784 | 5,077 | 5,790 | 5,356 | 6,245 |
| Importaciones de bienes y servicios (Variación % anual) | 9.0 | 22.0 | 17.9 | 30.2 | 25.2 | 31 |
| Tasa de Cambio | | | | | | |
| Nominal (Promedio mensual \$ por dólar) | 2,670.80 | 2,716.56 | 2,552.78 | 2,411.37 | 2,353.71 | 2,331.79 |
| Devaluación nominal (% anual) | -9.47 | -4.18 | -10.18 | -13.98 | -11.26 | -13.62 |
| Real (1994=100 promedio) Fin de trimestre | 128.50 | 130.50 | 125.00 | 122.60 | 117.80 | 116.90 |
| Devaluación real (% anual) | -8.75 | -4.08 | -7.60 | -9.70 | -8.30 | -10.40 |
| Finanzas Públicas 5/ | | | | | | |
| Ingresos Gobierno Nacional Central (% del PIB) | 15.8 | 18.0 | 16.4 | 13.7 | 15.5 | 18.7 |
| Pagos Gobierno Nacional Central (% del PIB) | 19.7 | 19.4 | 19.6 | 22.8 | 20.0 | 20.6 |
| Déficit(-)/Superávit(+) del Gobierno Nacional Central (% del PIB) | -3.9 | -1.4 | -3.2 | -9.1 | -4.5 | -1.9 |
| Ingresos del sector público no financiero (% del PIB) | 35.6 | 40.9 | 36.4 | 34.6 | 35.9 | 39.6 |
| Pagos del sector público no financiero (% del PIB) | 34.2 | 37.4 | 35.1 | 42.8 | 32.0 | 36.4 |
| Déficit(-)/Superávit(+) del sector público no financiero (% del PIB) | 1.4 | 3.5 | 1.3 | -8.2 | 3.9 | 3.2 |
| Saldo de la deuda del Gobierno Nacional (% del PIB) | 46.0 | 46.1 | 47.0 | 46.9 | 45.4 | 45.1 |

(pr) Preliminar.

(p) Provisional.

1/ Calculado como el promedio ponderado por monto de las tasas de crédito de: consumo, preferencial, ordinario y tesorería. Se estableció como la quinta parte de su desembolso diario.

2/ A partir del primer trimestre de 2002 cálculos realizados por el BR con base en los Índices de la Nueva Muestra Mensual Manufacturera Base 2001=100.

3/ En el año 2000 el DANE realizó un proceso de revisión y actualización de la metodología de la Encuesta Nacional de Hogares (ENH), llamada ahora Encuesta Continua de Hogares (ECH que incorpora los nuevos conceptos para la medición de las variables de ocupados y desocupados entre otros. A partir de enero de 2001 en la ECH los datos de población (ocupada, desocupada e inactiva) se obtienen de las proyecciones demográficas de la Población en Edad de Trabajar (PET), estimados con base en los resultados del censo de 1993, en lugar de las proyecciones de Población Total (PT). Por lo anterior, a partir de la misma fecha las cifras no son comparables, y los datos correspondientes para las cuatro y las siete áreas metropolitanas son calculados el Banco de la República.

4/ Calculado con PIB trimestral en millones de pesos corrientes, fuente DANE.

5/ Las cifras del SPNF son netas de transferencias. Los flujos están calculados con el PIB trimestral y los saldos de deuda con el PIB anual.

BOYACA

Tabla 1.2

Boyacá: Indicadores económicos semestrales regionales.

| Indicadores Económicos | Unidades | 2004 | | 2005 |
|--|----------------|-----------|-----------|-----------|
| | | I | II | I |
| Movimiento de sociedades - Tunja | | | | |
| Sociedades constituidas | Millones \$ | 4,333 | 9,183 | 4,929 |
| Sociedades reformadas | Millones \$ | 375 | 10,539 | 706 |
| Sociedades disueltas | Millones \$ | 947 | 6,235 | 3,152 |
| Inversión neta | Millones \$ | 3,761 | 13,487 | 2,483 |
| Sociedades constituidas | Número | 146 | 140 | 141 |
| Sociedades reformadas | Número | 60 | 68 | 70 |
| Sociedades disueltas | Número | 13 | 19 | 8 |
| Comercio exterior - Boyacá | | | | |
| Exportaciones no tradicionales | Miles US | 36,790 | 43,578 | 39,277 |
| Importaciones | Miles US | 5,953 | 10,490 | 8,308 |
| Sistema financiero Boyacá | | | | |
| Captaciones de recursos | Millones \$ | 1,095,327 | 1,159,545 | 1,222,984 |
| Colocaciones de recursos | Millones \$ | 995,441 | 1,070,523 | 1,195,073 |
| Finanzas públicas (p) | | | | |
| Administración central departamental - Boyacá | | | | |
| Ingresos totales - Acumulado al fin del semestre | Millones \$ | 155,871 | 335,873 | 198,800 |
| - Ingresos corrientes | Millones \$ | 155,871 | 335,734 | 198,800 |
| - Ingresos de capital | Millones \$ | 0 | 138 | 0 |
| Gastos totales | Millones \$ | 143,125 | 359,284 | 185,153 |
| - Gastos corrientes | Millones \$ | 140,144 | 342,005 | 179,220 |
| - Gastos de capital (1) | Millones \$ | 2,982 | 17,279 | 5,933 |
| Déficit o ahorro corriente | Millones \$ | 15,662 | -6,271 | 19,580 |
| Administración central municipal - Tunja | | | | |
| Ingresos totales - Acumulado al fin del semestre | Millones \$ | 31,644 | 73,465 | 44,131 |
| - Ingresos corrientes | Millones \$ | 30,186 | 70,073 | 42,770 |
| - Ingresos de capital | Millones \$ | 1,458 | 3,392 | 1,360 |
| Gastos totales | Millones \$ | 29,978 | 65,625 | 30,133 |
| - Gastos corrientes | Millones \$ | 27,608 | 59,321 | 28,275 |
| - Gastos de capital | Millones \$ | 2,370 | 6,304 | 1,858 |
| Déficit o ahorro corriente | Millones \$ | 2,579 | 10,752 | 14,495 |
| Agricultura | | | | |
| Cultivos semestrales - Producción | | | | |
| - Papa | Toneladas | 339,460 | 274,088 | 304,939 |
| - Cebolla junca | Toneladas | 311,160 | 140,400 | n.d |
| - Arveja | Toneladas | 25,548 | 20,568 | 18,596 |
| - Maíz | Toneladas | 10,349 | 11,465 | 10,242 |
| Ganadería | | | | |
| Sacrificio de ganado vacuno | Cabezas | 5,198 | 5,597 | 5,234 |
| Sacrificio de ganado porcino | Cabezas | 2,675 | 2,102 | 2,086 |
| Construcción - Tunja | | | | |
| Area aprobada total | M ² | 61,254 | 52,312 | 73,296 |
| Area aprobada para vivienda | M ² | 52,698 | 45,624 | 67,852 |

Fuente: DANE, DIAN, URPA, Gobernación Boyacá de Boyacá, Alcaldía de Tunja, Superbancaria

2 INDICADORES DE COYUNTURA ECONOMICA REGIONAL

2.2 PRECIOS

Gráfico 2.2.1
Índice de precios al productor y al consumidor nacional
2004 - 2005 primer semestre

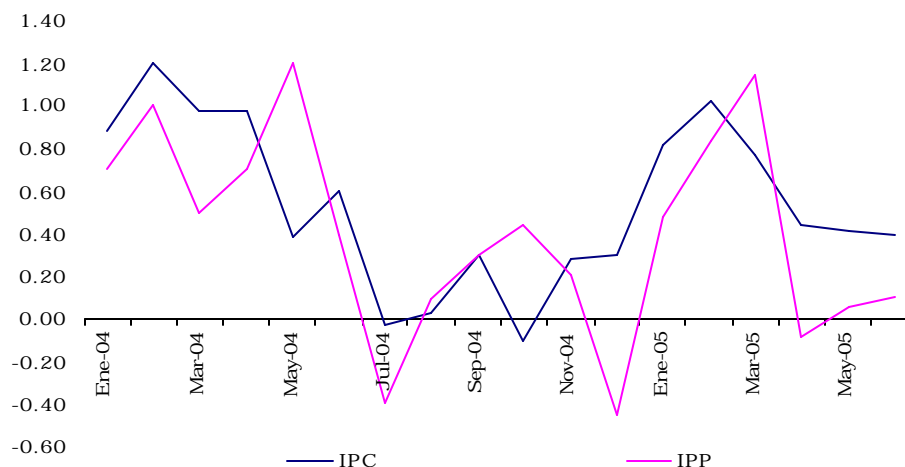

Fuente: DANE y Banco de la República.

Cuadro 2.2.1
2.2.1 Índice de precios al consumidor y productor. Año corrido y acumulado 12 meses

Índice de precios al consumidor y al productor - Nacional
2004 - 2005

| Período | Índice I/ | (variaciones porcentuales) | | | | | |
|-------------|--------------|----------------------------|-------|------|-----------------|------|------|
| | | Variación % IPC | | | Variación % IPP | | |
| | | mes | año | Doce | mes | año | Doce |
| Corrido | | | meses | | | | |
| 2004 | | | | | | | |
| Enero | 146.98 | 0.89 | 0.89 | 6.19 | 0.7 | 0.7 | 5.3 |
| Febrero | 148.75 | 1.2 | 2.1 | 6.3 | 1.0 | 1.7 | 5.0 |
| Marzo | 150.21 | 0.98 | 3.1 | 6.21 | 0.5 | 2.2 | 4.6 |
| Abril | 150.21 | 0.98 | 3.1 | 6.21 | 0.7 | 2.9 | 4.1 |
| Mayo | 151.47 | 0.38 | 3.97 | 5.37 | 1.2 | 4.1 | 5.3 |
| Junio | 152.38 | 0.6 | 4.59 | 6.07 | 0.4 | 4.5 | 5.9 |
| Julio | 152.34 | -0.03 | 4.56 | 6.19 | -0.40 | 4.03 | 5.23 |
| Agosto | 152.38 | 0.03 | 4.59 | 5.89 | 0.09 | 4.13 | 5.16 |
| Septiembre | 152.83 | 0.30 | 4.90 | 5.97 | 0.30 | 4.44 | 5.51 |
| Octubre | 152.82 | -0.10 | 4.89 | 5.90 | 0.44 | 4.90 | 5.81 |
| Noviembre | 153.24 | 0.28 | 5.18 | 5.82 | 0.21 | 5.12 | 5.47 |
| Diciembre | 153.70 | 0.30 | 5.50 | 5.50 | -0.45 | 4.64 | 4.64 |
| 2005 | | | | | | | |
| Enero | 154.97 | 0.82 | 0.82 | 5.43 | 0.48 | 0.48 | 4.42 |
| Febrero | 156.55 | 1.02 | 1.85 | 5.25 | 0.84 | 1.32 | 4.30 |
| Marzo | 157.76 | 0.77 | 2.64 | 5.03 | 1.14 | 2.48 | 4.94 |
| Abril | 158.45 | 0.44 | 3.09 | 5.01 | -0.09 | 2.38 | 4.16 |
| Mayo | 159.10 | 0.41 | 3.51 | 5.04 | 0.05 | 2.44 | 3.00 |
| Junio | 159.74 | 0.40 | 3.93 | 4.83 | 0.10 | 2.54 | 2.73 |

I/ Total Nacional Ponderado.

Fuente: DANE y Banco de la República.

2.2.2 Variación Precios Tunja

El comportamiento del nivel de precios en Tunja durante lo corrido del año 2005 ha sido estable, a diferencia de lo observado en el agregado nacional, el cual, después de una aceleración en el primer trimestre del año se redujo en el segundo periodo. El acumulado del primer semestre de 2005 revela un aumento del VPC en contraste con el IPC nacional, situándose en 4,26% para Tunja y en 3,93% para Colombia. Los grupos de la canasta familiar básica de mayor incidencia son, en su orden: ropa del hogar; hortalizas y legumbres; cereales, carnes y alimentos varios, y, artículos para limpieza. Los servicios públicos, uno de los renglones que gravita determinadamente en los gastos de las familias tunjanas comprimiendo el ingreso, no registraron bruscas fluctuaciones; por el contrario, se mantuvo inalterable.

Cuadro 2.2.2

Tunja. Variación porcentual de precios. Canasta básica familiar 1/ 2005 (mensual enero a junio)

| Grupo | Variación de Precios | | | | | | Variación (%) |
|-------------------------------------|----------------------|--------------|--------------|--------------|--------------|--------------|---------------|
| | Enero (%) | Febrero (%) | Marzo (%) | Abril (%) | Mayo (%) | Junio (%) | |
| Total | 7.84 | 8.36 | 8.05 | 7.76 | 8.32 | 7.86 | 8.14 |
| Hortalizas y Legumbres | 0.99 | 1.09 | 1.04 | 0.92 | 1.24 | 0.93 | 1.04 |
| Cereales, Carnes y Alimentos Varios | 0.98 | 1.08 | 0.98 | 0.99 | 0.96 | 1.02 | 1.03 |
| Servicios Públicos | 1.01 | 1.00 | 1.00 | 1.01 | 1 | 1.01 | 1.01 |
| Muebles y Electrodomesticos | 1.01 | 1.06 | 1 | 1.03 | 0.88 | 1.05 | 0.94 |
| Ropa del Hogar | 0.86 | 1.19 | 0.9 | 1.04 | 1.02 | 0.87 | 1.17 |
| Articulos para Limpieza | 1.02 | 0.98 | 1.05 | 0.95 | 1.1 | 0.98 | 1.03 |
| Vestuario | 0.96 | 0.98 | 1.05 | 0.9 | 1.05 | 1.01 | 0.92 |
| Articulos Aseo Personal | 1.01 | 0.98 | 1.03 | 0.92 | 1.07 | 0.99 | 1.00 |
| V.P.C. - Tunja | 0.75 | 0.75 | 0.69 | 0.67 | 0.71 | 0.69 | |
| I.P.C. - Nacional | 0.82 | 1.85 | 0.77 | 0.44 | 0.41 | 0.40 | |
| Total Variación | 12.9 | 13.05 | 12.05 | 10.57 | 11.52 | 11.04 | |

1/Según Estudio realizado por la Oficina de Planeación y Desarrollo de la Cámara de Comercio de Tunja.
Fuente: Cámara de Comercio - Tunja

Grafico 2.2.2

Colombia y Tunja. Variación porcentual del IPC y VPC Año 2004 - 2005 primer semestre

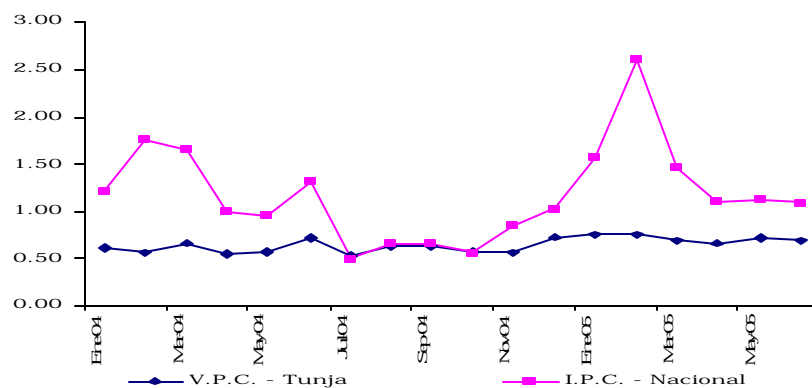

Fuente: Dane y Cámara de Comercio - Tunja

2.4 MOVIMIENTO DE SOCIEDADES

2.4.1 Sociedades constituidas

El capital constituido no experimentó cambios significativos en el periodo de referencia, manteniendo Tunja el liderazgo, absorbiendo el 77,6% del capital total, seguido de Duitama (14,5%), y, por último, Sogamoso (7,4%). En lo corrido del año 2005, las fuentes del mayor dinamismo inversionista fueron Electricidad, gas y agua, sectores que contribuyeron con el 34,6% del capital invertido. En Tunja, la actividad más dinámica la constituye, precisamente, el sector antes mencionado; en tanto que en Duitama lo fue el heterogéneo sector "Otros servicios" y en Sogamoso la Explotación de minas.

Cuadro 2.4.1.1

Tunja. Sociedades constituidas, a precios corrientes, según actividad económica
Año 2004 - I Semestre 2004 - 2005

| Actividad económica | 2004 | | 2004 | | Var% Anual | 2005 | | Miles de Pesos Var. % Semestral |
|-------------------------------|------------|-----------|------|------------|---------------|------------|-----------|---------------------------------------|
| | I Semestre | | Año | | | I Semestre | | |
| | No. | Valor | No. | Valor | | No. | Valor | |
| Total | 146 | 4,333,456 | 286 | 13,516,910 | 13.7 | 141 | 4,928,923 | -63.5 |
| Agropecuaria | 11 | 78,816 | 30 | 312316 | 185.6 | 16 | 225080 | -27.9 |
| Explotación de minas | 2 | 120,000 | 4 | 150900 | -50.8 | 7 | 59000 | -60.9 |
| Industria | 5 | 2,907,040 | 12 | 2949866 | -99.6 | 5 | 11600 | -99.6 |
| Electricidad, gas y agua | 0 | 0 | 2 | 22000 | (-) | 2 | 2200200 | 9900.9 |
| Construcción | 16 | 370,410 | 26 | 524910 | -62.3 | 14 | 139740 | -73.4 |
| Comercio | 37 | 490,600 | 73 | 8033078 | -38.5 | 35 | 301750 | -96.2 |
| Hoteles y restaurantes | 0 | 0 | 1 | 800 | (-) | 2 | 250000 | 31150.0 |
| Transporte | 17 | 86,250 | 29 | 90650 | 1117.1 | 19 | 1049750 | 1058.0 |
| Intermediación financiera | 3 | 17,300 | 4 | 22300 | -100.0 | 0 | 0 | -100.0 |
| Actividades inmobiliarias | 40 | 140540 | 80 | 413640 | 254.2 | 27 | 497793 | 20.3 |
| Educación | 1 | 5000 | 3 | 7950 | -20.0 | 1 | 4000 | -49.7 |
| Servicios sociales y de salud | 4 | 38000 | 7 | 804000 | 44.8 | 9 | 55010 | -93.2 |
| Otros servicios | 10 | 79500 | 15 | 184500 | 69.8 | 4 | 135000 | -26.8 |

Fuente: Cámara de Comercio de Tunja.

Cuadro 2.4.1.2

Duitama. Sociedades constituidas, a precios corrientes, según actividad económica
Año 2004. I Semestre 2004 - 2005

| Actividad económica | 2004 | | 2004 | | Var% Anual | 2005 | | (miles de pesos) Var. % Semestral |
|-------------------------------|------------|-----------|------|-----------|---------------|------------|---------|---|
| | I Semestre | | Año | | | I Semestre | | |
| | No. | Valor | No. | Valor | | No. | Valor | |
| Total | 64 | 1,512,200 | 137 | 2,577,706 | -39.1 | 69 | 921,348 | -64.3 |
| Agropecuaria | 4 | 21,700 | 7 | 31000 | 56.7 | 5 | 34000 | 9.7 |
| Explotación de minas | 0 | 0 | 5 | 133000 | (--) | 10 | 103600 | -22.1 |
| Industria | 7 | 499,100 | 15 | 556300 | -83.3 | 8 | 83148 | -85.1 |
| Electricidad, gas y agua | 0 | 0 | 1 | 6000 | (--) | 0 | 0 | -100.0 |
| Construcción | 6 | 51,000 | 10 | 68300 | -53.9 | 4 | 23500 | -65.6 |
| Comercio | 15 | 530,400 | 33 | 794876 | -71.2 | 13 | 152900 | -80.8 |
| Hoteles y restaurantes | 1 | 10,000 | 2 | 20000 | -48.0 | 2 | 5200 | -74.0 |
| Transporte | 5 | 42,300 | 13 | 212850 | 131.7 | 7 | 98000 | -54.0 |
| Intermediación financiera | 0 | 0 | 0 | 0 | (--) | 1 | 1000 | (--) |
| Actividades inmobiliarias | 15 | 79,700 | 33 | 208080 | -73.0 | 11 | 21500 | -89.7 |
| Educación | 0 | 0 | 1 | 700 | (--) | 1 | 500 | -28.6 |
| Servicios sociales y de salud | 8 | 68,000 | 11 | 81500 | -29.4 | 5 | 48000 | -41.1 |
| Otros servicios | 3 | 210,000 | 6 | 465100 | 66.7 | 2 | 350000 | -24.7 |

Fuente: Cámara de Comercio de Duitama.

BOYACA

Cuadro 2.4.1.3

Sogamoso. Sociedades constituidas, a precios corrientes, según actividad económica
Año 2004.-I Semestre 2004 - 2005

| Actividad económica | (miles de pesos) | | | | | | Var. % Semestral |
|-------------------------------|------------------|---------|-------|-----------|------------|---------|---------------------|
| | 2004 | | 2004 | | 2005 | | |
| | I Semestre | | Año | | I Semestre | | |
| No. | Valor | No. | Valor | No. | Valor | | |
| Total | 63 | 700,166 | 109 | 1,744,836 | 27 | 500,490 | -71.3 |
| Agropecuaria | 2 | 2000.0 | 5 | 72000 | 0 | 0 | -100.0 |
| Explotación de minas | 6 | 177,504 | 12 | 234504 | 4 | 373000 | 59.1 |
| Industria | 5 | 20,050 | 9 | 124950 | 1 | 5000 | -96.0 |
| Electricidad, gas y agua | 0 | 0 | 0 | 0 | 0 | 0 | (-) |
| Construcción | 8 | 68,600 | 11 | 85600 | 4 | 22200 | -74.1 |
| Comercio | 16 | 123,610 | 24 | 758400 | 6 | 38700 | -94.9 |
| Hoteles y restaurantes | 0 | 0 | 0 | 0 | 1 | 990 | (-) |
| Transporte | 2 | 5,352 | 6 | 125852 | 0 | 0 | -100.0 |
| Intermediación financiera | 1 | 100,000 | 2 | 102000 | 0 | 0 | -100.0 |
| Actividades inmobiliarias | 13 | 140,650 | 27 | 178630 | 8 | 49600 | -72.2 |
| Educación | 0 | 0 | 0 | 0 | 0 | 0 | (-) |
| Servicios sociales y de salud | 9 | 9,900 | 9 | 9900 | 2 | 4000 | -59.6 |
| Otros servicios | 1 | 52,500 | 4 | 53000 | 1 | 7000 | -86.8 |

Fuente: Cámara de Comercio de Sogamoso.

2.4.2 Sociedades reformadas

Durante el periodo de análisis, pese al leve aumento del número de sociedades cuyo capital se reformó, el capital involucrado registró un notorio descenso, situación atribuible a la caída de la nueva inversión en la Industria manufacturera, sector que había jalonado la expansión de la inversión en el primer semestre de 2004, cuando había copado el 96% de la nueva adición de capital. En el mismo periodo de 2005, las actividades que compensaron dicha contracción fueron el Comercio y Talleres, y Servicios sociales y de salud, que acapararon el 47,1% y el 36,1%, respectivamente. La ciudad que exhibió un mayor dinamismo fue Duitama, absorbiendo el 89,2%, seguida de Tunja (8,6%), y, por último, Sogamoso con el 2,2%. En Duitama, el Comercio mayorista y minorista canalizó el 51,3% de la nueva inversión, en tanto que los Servicios sociales y de salud recibió el 40,1%; siendo los sectores que amortiguaron el bajonazo de la Industria manufacturera en el primer semestre de 2004. Tunja mostró un ligero repunte en el capital reformado, siendo el sector denominado "Otros servicios" la fuente de mayor dinamismo.

Cuadro 2.4.2.1

Tunja. Sociedades reformadas, a precios corrientes, según actividad económica
Año 2004 - I Semestre 2004 - 2005

| Actividad económica | Miles de Pesos | | | | | | Var. % Semestral | |
|-------------------------------|----------------|---------|-------|------------|---------------|------------|---------------------|-------|
| | 2004 | | 2004 | | Var% Anual | 2005 | | |
| | I Semestre | | Año | | | I Semestre | | |
| No. | Valor | No. | Valor | | No. | Valor | | |
| Total | 60 | 375,389 | 128 | 10,914,518 | 88.1 | 70 | 706,220 | -93.5 |
| Agropecuaria | 1 | 2,400 | 4 | 1,223,915 | 393.3 | 6 | 11,840 | -99.0 |
| Explotación de minas | 0 | 0 | 3 | 1,047,097 | (-) | 1 | 5,000 | -99.5 |
| Industria | 2 | 36,000 | 5 | 52,048 | -95.6 | 3 | 1,600 | -96.9 |
| Electricidad, gas y agua | 0 | 0 | 1 | 1,135 | (-) | 1 | 2,000 | 76.2 |
| Construcción | 2 | 7,000 | 7 | 267,150 | -71.4 | 2 | 2,000 | -99.3 |
| Comercio | 19 | 233,500 | 31 | 7,421,947 | -74.9 | 13 | 58,600 | -99.2 |
| Hoteles y restaurantes | 0 | 0 | 0 | 0 | (-) | 1 | 100 | (-) |
| Transporte | 11 | 20,900 | 26 | 109,778 | 182.5 | 22 | 59,050 | -46.2 |
| Intermediación financiera | 1 | 5,000 | 1 | 5,000 | -68.0 | 1 | 1,600 | -68.0 |
| Actividades inmobiliarias | 12 | 42,520 | 24 | 126,262 | -16.8 | 8 | 35,380 | -72.0 |
| Educación | 1 | 5,000 | 1 | 5,000 | -40.0 | 1 | 3,000 | -40.0 |
| Servicios sociales y de salud | 11 | 23,069 | 22 | 111,914 | -5.3 | 8 | 21,850 | -80.5 |
| Otros servicios | 0 | 0 | 3 | 543,272 | (-) | 3 | 504,200 | -7.2 |

Fuente: Cámara de Comercio de Tunja.

BOYACA

Cuadro 2.4.2.2

Duitama. Sociedades reformadas, a precios corrientes, según actividad económica Año 2004. I Semestre 2004 - 2005

| Actividad económica | (miles de pesos) | | | | | | | |
|-------------------------------|------------------|------------|-------|------------|---------|------------|-----------|--------|
| | 2004 | | 2004 | | Var% | 2005 | | Var. % |
| | I Semestre | | Año | | | I Semestre | | |
| No. | Valor | No. | Valor | Anual | No. | Valor | Semestral | |
| Total | 4 | 11,224,000 | 13 | 11,779,338 | -34.3 | 9 | 7,375,802 | -37.4 |
| Agropecuaria | 0 | 0 | 0 | 0 | (--) | 0 | 0 | (--) |
| Explotación de minas | 0 | 0 | 0 | 0 | (--) | 0 | 0 | (--) |
| Industria | 1 | 11,200,000 | 2 | 11,228,300 | -100.0 | 0 | 0 | -100.0 |
| Electricidad, gas y agua | 0 | 0 | 0 | 0 | (--) | 0 | 0 | (--) |
| Construcción | 0 | 0 | 0 | 0 | (--) | 0 | 0 | (--) |
| Comercio | 1 | 17,000 | 5 | 125,374 | 22146.1 | 5 | 3,781,843 | 2916.4 |
| Hoteles y restaurantes | 1 | 3000 | 1 | 3,000 | -100.0 | 0 | 0 | -100.0 |
| Transporte | 0 | 0 | 0 | 0 | (--) | 0 | 0 | (--) |
| Intermediación financiera | 0 | 0 | 0 | 0 | (--) | 0 | 0 | (--) |
| Actividades inmobiliarias | 1 | 4,000 | 3 | 117,664 | 15706.4 | 2 | 632,254 | 437.3 |
| Educación | 0 | 0 | 0 | 0 | (--) | 0 | 0 | (--) |
| Servicios sociales y de salud | 0 | 0 | 1 | 200,000 | (--) | 2 | 2,961,705 | 1380.9 |
| Otros servicios | 0 | 0 | 1 | 105,000 | (--) | 0 | 0 | -100.0 |

Fuente: Cámara de Comercio de Duitama.

Cuadro 2.4.2.3

Sogamoso. Sociedades reformadas, a precios corrientes, según actividad económica Año 2004.-I Semestre 2004 - 2005

| Actividad económica | (miles de pesos) | | | | | | | |
|-------------------------------|------------------|---------|-------|---------|--------|------------|---------|-----------|
| | 2004 | | 2004 | | Var. % | 2005 | | Semestral |
| | I Semestre | | Anual | | | I Semestre | | |
| No. | Valor | No. | Valor | | No. | Valor | | |
| Total | 32 | 136,646 | 59 | 260,806 | | 20 | 183,000 | -29.8 |
| Agropecuaria | 1 | 4,500 | 2 | 5,500 | | 0 | 0 | -100.0 |
| Explotación de minas | 1 | 1000 | 1 | 1,000 | | 3 | 41,000 | 4000.0 |
| Industria | 5 | 27,770 | 6 | 32,170 | | 1 | 48,000 | 49.2 |
| Electricidad, gas y agua | 0 | 0 | 0 | 0 | | 0 | 0 | (-) |
| Construcción | 2 | 8,500 | 3 | 11,500 | | 4 | 27,000 | 134.8 |
| Comercio | 8 | 56,200 | 12 | 108,200 | | 5 | 52,000 | -51.9 |
| Hoteles y restaurantes | 0 | 0 | 1 | 500 | | 0 | 0 | -100.0 |
| Transporte | 4 | 13,000 | 11 | 38,500 | | 2 | 2,000 | -94.8 |
| Intermediación financiera | 1 | 1,400 | 1 | 1,400 | | 0 | 0 | -100.0 |
| Actividades inmobiliarias | 6 | 6,376 | 12 | 18,776 | | 5 | 13,000 | -30.8 |
| Educación | 0 | 0 | 0 | 0 | | 0 | 0 | (-) |
| Servicios sociales y de salud | 3 | 14,900 | 8 | 24,260 | | 0 | 0 | -100.0 |
| Otros servicios | 1 | 3,000 | 2 | 19,000 | | 0 | 0 | -100.0 |

Fuente: Cámara de Comercio de Sogamoso.

2.4.3 Sociedades Liquidadas

Como se anotó atrás, la inversión neta registro alteraciones significativas en el periodo de referencia, pues contrajo el nivel de inversión. El incremento del capital disuelto de las sociedades existentes que se elevó sensiblemente contrarrestó el esfuerzo inversionista, expresado en el capital constituido, el cual no evidenció mayores alteraciones. La desinversión en el primer semestre del 2005 fue causada por la caída de la inversión en las Actividades inmobiliarias que drenaron el 74,6% del capital de las empresas cerradas; en contraste en el primer semestre del 2004 lo había sido la Industria manufacturera, responsable del 64,4%

BOYACA

del capital disuelto. Tunja fue la ciudad donde se registró la mayor desinversión empresarial, focalizada en la finca raíz; y en menor proporción Duitama y Sogamoso. Sogamoso ha venido mostrando un marchitamiento de la inversión que la ha llevado a ir a la zaga en la dinámica empresarial, mientras que Duitama ha venido consolidando su liderazgo empresarial.

Lo anterior es concordante con la información de la Encuesta Anual Manufacturera del DANE, que en los últimos años ha revelado la persistente caída de la inversión neta, además de la contracción del empleo fabril, en el que el empleo temporal ha aumentado a expensas del empleo permanente, a pesar que el número de establecimientos incluidos en la encuesta, cerca de medio centenar, se ha mantenido inalterable.

Cuadro 2.4.3.1

Tunja. Sociedades liquidadas, a precios corrientes, según actividad económica Año 2004 - I Semestre 2004 - 2005

| Actividad económica | 2004 | | 2004 | | Var% | 2005 | | Var. % |
|-------------------------------|------------|---------|------|-----------|--------|------------|-----------|-----------|
| | I Semestre | | Año | | | I Semestre | | |
| | No. | Valor | No. | Valor | Anual | No. | Valor | Semestral |
| Total | 13 | 946.960 | 32 | 7.181.386 | 232.8 | 8 | 3.151.700 | -56.1 |
| Agropecuaria | 2 | 5.100 | 2 | 5.100 | -100.0 | 0 | 0 | -100.0 |
| Explotación de minas | 1 | 100.000 | 2 | 164.750 | -100.0 | 0 | 0 | -100.0 |
| Industria | 0 | 0 | 1 | 127.656 | (-) | 1 | 200.000 | 56.7 |
| Electricidad, gas y agua | 0 | 0 | 0 | 0 | (-) | 0 | 0 | (-) |
| Construcción | 0 | 0 | 2 | 414.987 | (-) | 0 | 0 | -100.0 |
| Comercio | 4 | 561.560 | 9 | 2.848.922 | -78.6 | 2 | 120.000 | -95.8 |
| Hoteles y restaurantes | 0 | 0 | 0 | 0 | (-) | 0 | 0 | (-) |
| Transporte | 1 | 36.000 | 1 | 36.000 | -100.0 | 0 | 0 | -100.0 |
| Intermediación financiera | 0 | 0 | 0 | 0 | (-) | 0 | 0 | (-) |
| Actividades inmobiliarias | 3 | 44.000 | 9 | 1.606.298 | 6313.0 | 4 | 2.821.700 | 75.7 |
| Educación | 0 | 0 | 1 | 38.602 | (-) | 0 | 0 | -100.0 |
| Servicios sociales y de salud | 0 | 0 | 3 | 1.739.041 | (-) | 0 | 0 | -100.0 |
| Otros servicios | 2 | 200.300 | 2 | 200.030 | -95.0 | 1 | 10.000 | -95.0 |

Fuente: Cámara de Comercio de Tunja.

Cuadro 2.4.3.2

Duitama. Sociedades liquidadas, a precios corrientes, según actividad económica Año 2004. I Semestre 2004 - 2005

| Actividad económica | 2004 | | 2004 | | Var% | 2005 | | Var. % |
|-------------------------------|------------|---------|------|---------|--------|------------|--------|-----------|
| | I Semestre | | Año | | | I Semestre | | |
| | No. | Valor | No. | Valor | Anual | No. | Valor | Semestral |
| Total | 28 | 273.689 | 51 | 992.349 | -80.3 | 17 | 53.914 | -94.6 |
| Agropecuaria | 0 | 0 | 2 | 17.000 | (-) | 1 | 800 | -95.3 |
| Explotación de minas | 0 | 0 | 0 | 0 | (-) | 1 | 5.000 | (-) |
| Industria | 1 | 100.000 | 1 | 100.000 | -94.5 | 2 | 5.500 | -94.5 |
| Electricidad, gas y agua | 0 | 0 | 0 | 0 | (-) | 0 | 0 | (-) |
| Construcción | 2 | 51.000 | 2 | 51.000 | -100.0 | 0 | 0 | -100.0 |
| Comercio | 11 | 101.389 | 18 | 284.552 | -68.5 | 9 | 31.914 | -88.8 |
| Hoteles y restaurantes | 0 | 0 | 0 | 0 | (-) | 2 | 9.500 | (-) |
| Transporte | 6 | 7.000 | 11 | 127.052 | -100.0 | 0 | 0 | -100.0 |
| Intermediación financiera | 0 | 0 | 0 | 0 | (-) | 1 | 500 | (-) |
| Actividades inmobiliarias | 7 | 13.800 | 11 | 381.745 | -100.0 | 0 | 0 | -100.0 |
| Educación | 0 | 0 | 0 | 0 | (-) | 0 | 0 | (-) |
| Servicios sociales y de salud | 1 | 500 | 4 | 23.000 | -100.0 | 0 | 0 | -100.0 |
| Otros servicios | 0 | 0 | 2 | 8.000 | (-) | 1 | 700 | -91.3 |

Fuente: Cámara de Comercio de Duitama.

BOYACA

Cuadro 2.4.3.3

Sogamoso. Sociedades liquidadas, a precios corrientes, según actividad económica
Año 2004 - I Semestre 2004 - 2005

| Actividad económica | (miles de pesos) | | | | | | Var. % Semestral |
|-------------------------------|------------------|-----------|-------|-----------|------------|---------|---------------------|
| | 2004 | | 2004 | | 2005 | | |
| | I Semestre | | Anual | | I Semestre | | |
| No. | Valor | No. | Valor | No. | Valor | | |
| Total | 11 | 2,061,810 | 21 | 3,666,035 | 25 | 848,975 | -76.8 |
| Agropecuaria | 0 | 0 | 0 | 0 | 0 | 0 | (-) |
| Explotación de minas | 0 | 0 | 1 | 300000 | 3 | 344000 | 14.7 |
| Industria | 2 | 2,002,000 | 4 | 2425100 | 5 | 69100 | -97.2 |
| Electricidad, gas y agua | 0 | 0 | 0 | 0 | 0 | 0 | (-) |
| Construcción | 1 | 24,000 | 2 | 36000 | 1 | 41000 | 13.9 |
| Comercio | 2 | 25,010 | 5 | 95510 | 3 | 123200 | 29.0 |
| Hoteles y restaurantes | 0 | 0 | 0 | 0 | 0 | 0 | (-) |
| Transporte | 0 | 0 | 1 | 30000 | 1 | 500 | -98.3 |
| Intermediación financiera | 0 | 0 | 1 | 8000 | 0 | 0 | -100.0 |
| Actividades inmobiliarias | 4 | 9,800 | 4 | 200000 | 7 | 201600 | 0.8 |
| Educación | 0 | 0 | 0 | 0 | 1 | 10000 | (-) |
| Servicios sociales y de salud | 2 | 1,000 | 2 | 529425 | 3 | 54575 | -89.7 |
| Otros servicios | 0 | 0 | 1 | 42000 | 1 | 5000 | -88.1 |

Fuente: Cámara de Comercio de Sogamoso.

2.4.4 Inversión neta

Durante el periodo de análisis (junio de 2004 -junio de 2005), la inversión neta departamental se contrajo sensiblemente, tanto en el número de establecimientos como de capital invertido, habiendo caído simultáneamente en las tres ciudades, y su área de influencia, particularmente Sogamoso, donde el declive de la inversión se ha acentuado, mientras Duitama se consolida como el segundo foco receptor de la inversión departamental, después de Tunja, ciudad que sigue liderando la dinámica empresarial regional, comoquiera que en el año 2004 canalizó cerca del 60% de la inversión total.

Cuadro 2.4.4.1

Tunja. Inversión neta, a precios corrientes, según actividad económica.
Año 2004 - I Semestre 2004 - 2005

| Actividad económica | Miles de Pesos | | | | | | Var. % Semestral | |
|-------------------------------|----------------|-----------|-------|------------|---------|------------|---------------------|---------|
| | 2004 | | 2004 | | Var% | 2005 | | |
| | I Semestre | | Año | | | I Semestre | | |
| No. | Valor | No. | Valor | Anual | No. | Valor | | |
| Total | 193 | 3,761,885 | 382 | 17,250,042 | -34.0 | 203 | 2,483,443 | -85.6 |
| Agropecuaria | 10 | 76,116 | 32 | 1,531,131 | 211.3 | 22 | 236,920 | -84.5 |
| Explotación de minas | 1 | 20,000 | 5 | 1,033,247 | 220.0 | 8 | 64,000 | -93.8 |
| Industria | 7 | 2,943,040 | 16 | 2,874,258 | -106.3 | 7 | -186,800 | -106.5 |
| Electricidad, gas y agua | 0 | 0 | 3 | 23,135 | (-) | 3 | 2,202,200 | 9418.9 |
| Construcción | 18 | 377,410 | 31 | 377,073 | -62.4 | 16 | 141,740 | -62.4 |
| Comercio | 52 | 162,540 | 95 | 12,606,103 | 47.9 | 46 | 240,350 | -98.1 |
| Hoteles y restaurantes | 0 | 0 | 1 | 800 | (-) | 3 | 250,100 | 31162.5 |
| Transporte | 27 | 71,150 | 54 | 164,428 | 1458.4 | 41 | 1,108,800 | 574.3 |
| Intermediación financiera | 4 | 22,300 | 5 | 27,300 | -92.8 | 1 | 1,600 | -94.1 |
| Actividades inmobiliarias | 49 | 139,060 | 95 | -1,066,396 | -1745.7 | 31 | -2,288,527 | 114.6 |
| Educación | 2 | 10,000 | 3 | -25,652 | -30.0 | 2 | 7,000 | -127.3 |
| Servicios sociales y de salud | 15 | 61,069 | 26 | -823,127 | 25.9 | 17 | 76,860 | -109.3 |
| Otros servicios | 8 | -120,800 | 16 | 527,742 | -620.9 | 6 | 629,200 | 192 |

Fuente: Cámara de Comercio de Tunja.

BOYACA

En el agregado departamental, las actividades económicas que jalonan la inversión son Hoteles y restaurantes (38,9%), Servicios sociales y de salud (28,7%), Comercio y talleres (20,8%) e Intermediación financiera (11,4%). A escala de las tres ciudades consideradas, el sector de mayor dinamismo, receptor de capital fue en Duitama, el Comercio (47,3%), en Tunja, Electricidad, gas y agua (88,7%), y en Sogamoso, el retroceso se le atribuye a la Finca raíz, sector que desplazó a la Industria manufacturera, responsable en el primer semestre de 2004 de este rezago inversionista en esta ciudad.

Cuadro 2.4.4.2

Duitama. Inversión neta, a precios corrientes, según actividad económica Año 2004. I Semestre 2004 - 2005

| Actividad económica | 2004 | | 2004 | | Var% | 2005 | | Var. % |
|-------------------------------|------------|------------|------|------------|--------|------------|-----------|-----------|
| | I Semestre | | Año | | | I Semestre | | |
| | No. | Valor | No. | Valor | Anual | No. | Valor | Semestral |
| Total | 41 | 12,462,511 | 99 | 13,364,695 | -33.9 | 61 | 8,243,236 | -38.3 |
| Agropecuaria | 4 | 21,700 | 5 | 14,000 | 53.0 | 4 | 33,200 | 137.1 |
| Explotación de minas | 0 | 0 | 5 | 133,000 | (--) | 9 | 98,600 | -25.9 |
| Industria | 7 | 11,599,100 | 16 | 11,684,600 | -99.3 | 6 | 77,648 | -99.3 |
| Electricidad, gas y agua | 0 | 0 | 1 | 6,000 | (--) | 0 | 0 | -100.0 |
| Construcción | 5 | 0 | 8 | 17,300 | (--) | 4 | 23,500 | 35.8 |
| Comercio | 5 | 446,011 | 20 | 635,698 | 775.1 | 9 | 3,902,829 | 513.9 |
| Hoteles y restaurantes | 2 | 13,000 | 3 | 23,000 | -133.1 | 0 | -4,300 | -118.7 |
| Transporte | -1 | 35,300 | 2 | 85,798 | 177.6 | 7 | 98,000 | 14.2 |
| Intermediación financiera | 0 | 0 | 0 | 0 | (--) | 0 | 500 | (--) |
| Actividades inmobiliarias | 9 | 69,900 | 25 | -56,001 | 835.3 | 13 | 653,754 | -1267.4 |
| Educación | 0 | 0 | 1 | 700 | (--) | 1 | 500 | -28.6 |
| Servicios sociales y de salud | 7 | 67,500 | 8 | 258,500 | 4358.8 | 7 | 3,009,705 | 1064.3 |
| Otros servicios | 3 | 210,000 | 5 | 562,100 | 66.3 | 1 | 349,300 | -37.9 |

Fuente: Cámara de Comercio de Duitama.

Cuadro 2.4.4.3

Sogamoso. Inversión neta, a precios corrientes, según actividad económica Año 2004. I Semestre 2004 - 2005

| Actividad económica | 2004 | | 2004 | | 2005 | | Var. % |
|-------------------------------|------------|------------|------|------------|------------|----------|-----------|
| | I Semestre | | Año | | I Semestre | | |
| | No. | Valor | No. | Valor | No. | Valor | Semestral |
| Total | 84 | -1,224,998 | 147 | -1,660,393 | 22 | -165,485 | -90.0 |
| Agropecuaria | 3 | 6,500 | 7 | 77,500 | 0 | 0 | -100.0 |
| Explotación de minas | 7 | 178,504 | 12 | -64,496 | 4 | 70,000 | -208.5 |
| Industria | 8 | -1,954,180 | 11 | -2,267,980 | -3 | -16,100 | -99.3 |
| Electricidad, gas y agua | 0 | 0 | 0 | 0 | 0 | 0 | (-) |
| Construcción | 9 | 53,100 | 12 | 61,100 | 7 | 8,200 | -86.6 |
| Comercio | 22 | 154,800 | 31 | 771,090 | 8 | -32,500 | -104.2 |
| Hoteles y restaurantes | 0 | 0 | 1 | 500 | 1 | 990 | 98.0 |
| Transporte | 6 | 18,352 | 16 | 134,352 | 1 | 1,500 | -98.9 |
| Intermediación financiera | 2 | 101,400 | 2 | 95,400 | 0 | 0 | -100.0 |
| Actividades inmobiliarias | 15 | 137,226 | 35 | -2,594 | 6 | -139,000 | 5258.5 |
| Educación | 0 | 0 | 0 | 0 | -1 | -10,000 | (-) |
| Servicios sociales y de salud | 10 | 23,800 | 15 | -495,265 | -1 | -50,575 | -89.8 |
| Otros servicios | 2 | 55,500 | 5 | 30,000 | 0 | 2,000 | -93.3 |

Fuente: Cámara de Comercio de Sogamoso.

2.5 SECTOR EXTERNO**2.5.1 Exportaciones no tradicionales**

A nivel nacional, se registró un valor total de US\$5.612 millones de dólares por concepto de exportaciones no tradicionales (diferentes a café, petróleo, carbón y ferroniquel) durante el primer semestre del año 2005, con un incremento de 27,77%, destacándose sectores como vehículos, autopartes y floricultura; según departamentos Boyacá ocupa el treceavo lugar contribuyendo con el 0,76% situándose por debajo de departamentos como Antioquia, quien encabeza la lista, Cundinamarca, Bogotá D.C., Valle del Cauca y Bolívar, entre otros.

De acuerdo a la dinámica observada, durante el primer semestre del año 2005, el departamento de Boyacá registra una variación de 6,76% respecto a igual periodo de 2004, al reportar un valor total (FOB) de US\$39.277 miles frente a US\$36.790 miles en 2004.

El sector agropecuario repuntó durante los primeros seis meses del año 2005 un total de US\$2.450 miles, lo que representa una variación de 68,10% respecto al año 2004. De igual manera, el sector industrial presentó un aumento en sus exportaciones, destacándose la maquinaria y equipo y la industria maderera con variaciones de 443,66% y 296,95% respectivamente.

La fabricación de sustancias químicas y metálicas básicas, registraron variaciones negativas -30,80% y -43,90% respectivamente, así mismo el sector minero redujo las suyas en -2,55%.

Grafico 2.5.1.1
Boyacá. Exportaciones no tradicionales registradas según clasificación CIU Primer semestre 2005

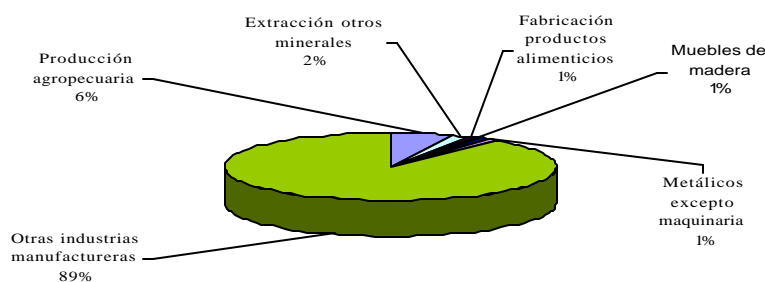

Fuente: DANE.

Respecto a los países de destino, Estados Unidos se sitúa en primer lugar como principal receptor de las exportaciones, contribuyendo con el 52,23% del total exportado, le siguen Japón, Venezuela y Tailandia con de 11.59%, 7,67% y 7,22% respectivamente.

Grafico 2.5.1.2

Boyacá. Exportaciones no tradicionales registradas, por valor FOB (US\$) según país de destino Primer semestre de 2005

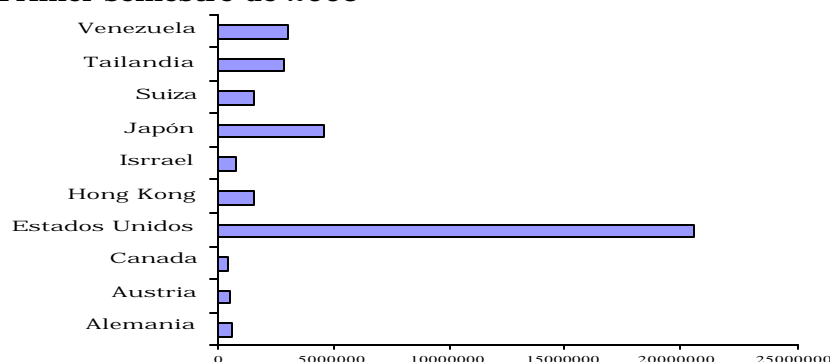

Fuente: DANE

2.5.2 Importaciones

El valor total nacional reportado por concepto de importaciones según valor CIF, durante los primeros seis meses de 2005 fue de US\$9.966.123 miles, mientras que en igual periodo del año 2004 se reportaron US\$7.681.428 miles, lo que implica una variación de 29,74%; según departamentos, Bogotá D.C., Antioquia, Cundinamarca y Valle del Cauca ocupan los primeros lugares contribuyendo al total importado con 37,38% 13,42%, 12,93% y 10,83% en su respectivo orden.

Por su parte el departamento de Boyacá reporta un total de US\$8.308 miles durante el primer semestre de 2005, presentando una variación de 39,56% al compararlo con la cifra registrada en igual periodo del año anterior, la cual se situó en US\$5.953 miles.

Grafico 2.5.2.1

Boyacá. Importaciones registradas según clasificación CIU Primer semestre 2005

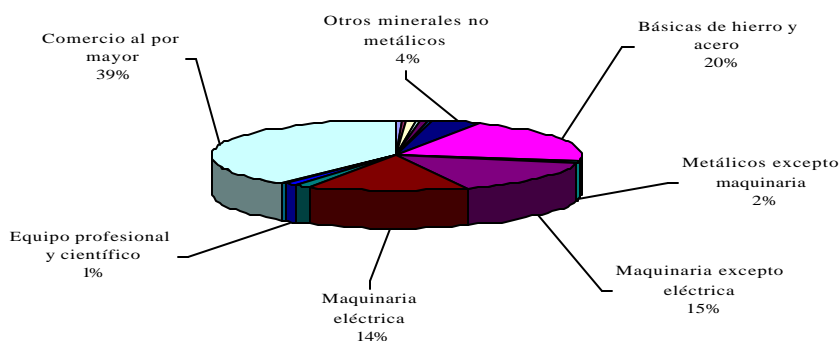

Fuente: DANE

Según países de origen, las importaciones de Boyacá provienen en su mayoría de Estados Unidos como principal socio comercial, según lo

BOYACA

ratifica el valor del total importado, cuya cifra equivale al 38,81% del total del departamento, le siguen en su orden Venezuela (15,73%), y Brasil (8,67%).

Las compras al exterior, realizadas por el sector minero, disminuyeron en 63,66%, así como las del sector industrial con una variación negativa de 14,05%, del cual la mayor variación fue la de fabricación de papel que disminuyó en 89,33% para el 2005.

Grafico 2.5.2.2

Boyacá importaciones registradas en valor (CIF) según país de origen Primer semestre 2005

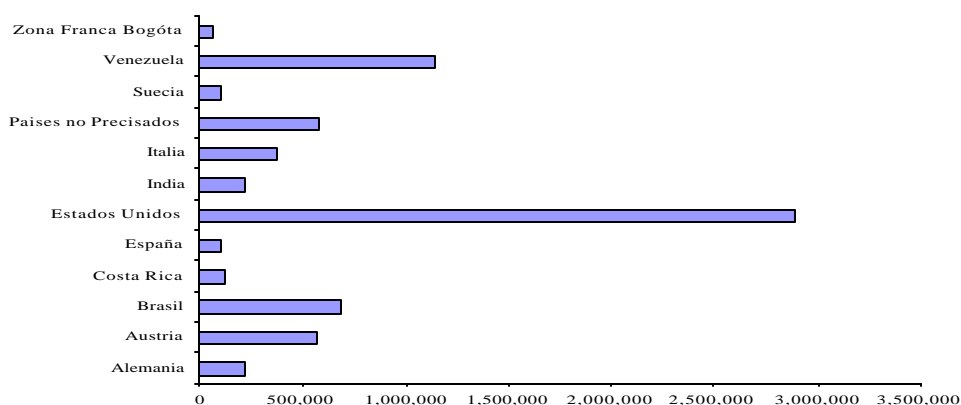

Fuente: DANE

2.6 ACTIVIDAD FINANCIERA

2.6.1 Captación

En el intervalo anual (junio 2004 a junio 2005), el saldo total de recursos captados por los bancos comerciales en Boyacá alcanzó la suma de \$1.222.984 millones, que representa un crecimiento del 11,7%, crecimiento que estaría explicado por la mayor participación de las captaciones de recursos financieros en las modalidades de Depósitos en cuenta corriente bancaria con una variación significativa del 15,1%, seguido de los Certificados de Depósito a Término (CDT) con el 11,7% y, finalmente, los Depósitos de Ahorro con el 10,0% de variación anual.

La tendencia anual antes señalada también se reproduce al cierre del primer semestre de 2005 -diciembre 2004 a junio 2005-, presentando una variación menor (5,5%) de los recursos captados por el sistema financiero de Boyacá que en cifras absolutas significa un monto total de saldo acumulado de \$1.159.545 millones. Las modalidades que explican tal tendencia semestral, son los Depósitos de ahorro con una participación del 8,9%, seguido de los Depósitos en cuenta corriente bancaria (2,3%) y por último los Certificados de Depósito a Término (CDT) con una participación de apenas el 1,9%.

BOYACA

En lo referente a la captación de recursos financieros para las principales ciudades del departamento de Boyacá, lo que se puede observar en los cuadros No. 2.6.1.2 y anexos 7, 8, 9 y 10), las cifras disponibles replican lo que viene ocurriendo en el nivel nacional y departamental y es un reflejo de la estructura y funcionamiento de los distintos sectores que estructuran la actividad económica de sus centros poblados más representativos.

Cuadro 2.6.1.1

Boyacá. Captación de los recursos del sistema financiero

Año 2004. Primer semestre 2004 - 2005

| Códigos | Conceptos | Millones de pesos | | | | |
|---------|--|-------------------|-----------|-----------|-----------|-----------|
| | | 2004 | | 2005 | | Variación |
| | | Junio | Diciembre | Junio | Semestral | Anual |
| | Bancos Comerciales | 1,095,327 | 1,159,545 | 1,222,984 | 5.5 | 11.7 |
| 2105 | Depósitos en cuenta corriente bancaria | 273,621 | 307,711 | 314,941 | 2.3 | 15.1 |
| 2115 | Certificados de depósito a término | 259,098 | 283,956 | 289,368 | 1.9 | 11.7 |
| 2120 | Depósitos de Ahorro | 562,608 | 567,878 | 618,675 | 8.9 | 10.0 |

Fuente: Entidades Financieras Departamento de Boyacá y Superbancaria, Informe Estadístico por Ciudades -

*A partir de Marzo 2001 se unifican todos los sectores.

Tunja en su condición de capital del departamento y concentrar actividades vinculadas con la prestación de servicios educativos y funciones de administración pública, participa con 42% del total de recursos financieros captados en el nivel departamental, con un monto acumulado a junio de 2005 de \$508.986 millones; el segundo lugar sería para el resto de ciudades más importantes del departamento con una participación del 23% (\$289.492 millones), luego le siguen Duitama y Sogamoso con el 14% cada uno (\$169.198 millones) y (\$174.736 millones, respectivamente) y un último lugar para Chiquinquirá con el 7% (\$289.492). Estas tres ciudades intermedias en total contribuyeron con una tercera parte de los recursos captados en el sistema financiero departamental (\$ 852.920 millones) y explica porqué estas ciudades ocupan un lugar destacado en el sector secundario de la economía departamental, puesto que son las encargadas de desarrollar actividades que tienen que ver con procesos de transformación industrial y generación de algún nivel de valor agregado para el departamento de Boyacá.

La razón del porque se mantiene una variación positiva anual y semestral de los recursos captados por el sistema financiero en Boyacá, se podría atribuir a las decisiones e iniciativas que los distintos agentes económicos tienen en cuenta, cuando se trata de analizar la oferta y demanda de dinero en la economía colombiana. Por ser las instituciones financieras intermediarios que espacialmente se localizan en alguna jurisdicción territorial y respetuosa en la aplicación de políticas diseñadas por las agencias bancarias, lo que sucede en Boyacá es una reproducción de lo que se observa en el sistema financiero colombiano.

Cuadro 2.6.1.2
Tunja. Captación de los recursos del sistema financiero
Año 2004. Primer semestre 2004 – 2005

| | | Millones de pesos | | | | |
|---------|--|-------------------|-----------|---------|-----------|-------|
| Códigos | Conceptos | 2004 | | 2005 | Variación | |
| | | Junio | Diciembre | Junio | Semestral | Anual |
| | Bancos Comerciales | 458,627 | 495,199 | 508,986 | 2.8 | 11.0 |
| 2105 | Depósitos en cuenta corriente bancaria | 106,297 | 130,991 | 132,919 | 1.5 | 25.0 |
| 2115 | Certificados de depósito a término | 102,021 | 128,923 | 115,001 | -10.8 | 12.7 |
| 2120 | Depósitos de Ahorro | 250,309 | 235,285 | 261,066 | 11.0 | 4.3 |

Fuente: Entidades Financieras Departamento de Boyacá y Superbancaria, Informe Estadístico por Ciudades - Dic.2004

* A partir de Marzo 2001, se excluye el sector CAVs y se unifica todo a Bancos Comerciales.

2.6.2 Colocación

Como se puede apreciar en el cuadro No. 2.6.2.1, para el primer semestre de 2005, en lo corrido del año, el saldo de la cartera vigente para el sistema financiero de Boyacá ascendió a \$564.908 millones de pesos, con una participación semestral del 11.1%. Lo propio sucede con el saldo de la cartera vigente o total de desembolsos en calidad de préstamo, para el periodo anual, cuya participación alcanzó la cifra del 17.8%.

Sin desconocer las dificultades económicas por las cuales ha venido atravesando la economía real del departamento de Boyacá, como una reproducción de lo que sucede con la economía colombiana, parte de ese crecimiento en la cartera vigente en lo corrido del año así como en el periodo semestral, podría atribuirse al hecho de que las entidades bancarias y demás establecimientos del sistema financiero del departamento, aún vienen facilitando recursos financieros a través de los sistemas de préstamos en las modalidades de crédito como los hipotecarios para vivienda, cartera comercial y cartera de consumo, como una forma de aprovechamiento del ahorro y la inversión que contribuya a contrarrestar la recesión económica en el departamento de Boyacá.

Así mismo, por el lado de los préstamos del sistema financiero departamental, para el primer semestre del 2005, se registra un fenómeno interesante, pues, mientras el saldo de la cartera vencida de consumo participa con el 29.2% de la variación anual y el 14.4% semestral (\$ 630.165 millones) y la cartera comercial con el 26.8% y 12.3% de participación anual y semestral respectivamente (\$274.426 millones), para la cartera de vivienda ocurre el fenómeno opuesto, el saldo de la cartera vencida en el periodo semestral pasó de \$79.935 a 79.740 millones, experimentando una disminución del -0.2% y en el periodo anual pasa de \$100.099 a 79.740 millones, destacándose también una disminución del -20.3%. Esta disminución obedece, sin duda, al interés del sistema financiero nacional y departamental por seguir aplicando políticas de recuperación de la cartera, a través de la refinanciación de deudas o recibo de bienes o inmuebles como dación de pago (ver cuadro No. 2.6.2.1). El fenómeno del crecimiento en el saldo de las carteras neta, consumo y comercial, estaría explicado por el nivel de

riesgo a la cual están sometidos tanto el cliente como la entidad que otorga el crédito; pues es entendible que la situación económica que vive Colombia y de la cual tampoco escapa el departamento de Boyacá, ha golpeado a todos los sectores y agentes económicos de manera que muchas empresas han tenido que cerrar y otras menos desafortunadas, se han visto abocadas a disminuir su nómina. Tales circunstancias, indudablemente han afectado a muchos deudores, quienes han visto disminuir sus fuentes de ingreso, incurriendo así en intereses moratorios con la entidad financiera que les otorga el crédito.

Esa misma tendencia se registra a nivel de las ciudades capitales de provincia, en cuanto se refiere al otorgamiento de créditos del sistema financiero con respecto al total departamental. Tal como se puede apreciar en el cuadro No. 2.6.2.2 y anexos 11, 12, 13 y 14) en lo concerniente a la cartera comercial. Tunja absorbe el 28% de este tipo de créditos, seguido, como es lógico, por las dos ciudades que hacen parte del denominado corredor industrial del departamento (Duitama-12% y Sogamoso-11%) que en conjunto tienen una participación de un 23% y el resto del departamento con una participación cuantiosa del 41% y Chiquinquirá con apenas una participación del 8%.

Un fenómeno similar acontece con la cartera de crédito de vivienda, ya que los bancos comerciales de Tunja destinan en calidad de préstamo el 54% de los recursos financieros, mientras las dos siguientes ciudades (Duitama y Sogamoso) participara con una cifra cercana a los \$30,000 millones, que, en términos relativos representan el 34% (Duitama con 18% y Sogamoso con 16% de participación), le siguen el resto del departamento y Chiquinquirá con el 7% y 6%, respectivamente. En cuanto a la cartera de consumo, las diferencias de participación en esta modalidad de préstamos no son tan significativas entre las diversas ciudades consideradas. Tunja (34%) comparado con las otras dos ciudades (Duitama-16% y Sogamoso-19%) aventajan éstas últimas en 1%; el Resto del departamento participa con el 21% y Chiquinquirá con el 10%.

Cuadro 2.6.2.1
Boyacá. Colocación de los recursos del sistema financiero
Año 2004. Primer semestre 2004 - 2005

| Conceptos | Millones de pesos | | | | |
|--------------------|-------------------|-----------|-----------|-----------|-----------|
| | 2004 | | 2005 | | Variación |
| | Junio | Diciembre | Junio | Semestral | Anual |
| Bancos comerciales | 479,707 | 508,492 | 564,908 | 11.1 | 17.8 |
| Consumo 1/ | 163,154 | 184,139.0 | 210,742.0 | 14.4 | 29.2 |
| Vivienda 1/ | 100,099 | 79,935.0 | 79,740.0 | -0.2 | -20.3 |
| Comercial 1/ | 216,454 | 244,418.0 | 274,426.0 | 12.3 | 26.8 |

Fuente: Entidades financieras del Departamento de Boyacá y Superbancaria.

1/ A partir de 2002 se desagregan en: cartera neta, consumo, vivienda y comercial.

**Cuadro 2.6.2.2
Tunja. Colocación de los recursos del sistema financiero
Año 2004. Primer semestre de 2004 - 2005**

| Conceptos | Millones de pesos | | | | |
|--------------------|-------------------|-----------|---------|-----------|-----------|
| | 2004 | | 2005 | | Variación |
| | Junio | Diciembre | Junio | Semestral | Anual |
| Bancos comerciales | 169,762 | 171,645 | 192,113 | 11.9 | 13.2 |
| Consumo 1/ | 56,927 | 61,741 | 71,194 | 15.3 | 25.1 |
| Vivienda 1/ | 51,247 | 40,683 | 43,169 | 6.1 | -15.8 |
| Comercial 1/ | 61,588 | 69,221 | 77,750 | 12.3 | 26.2 |

Fuente: Entidades financieras del Departamento de Boyacá y Superbancaria.

1/ A partir de 2002 se desagregan en: cartera neta, consumo, vivienda y comercial.

2.7 SITUACION FISCAL

2.7.1 Ingresos y gastos totales de gobierno central departamental

Al término del primer semestre del año 2005, la ejecución presupuestal del Gobierno central de Boyacá totalizó unos ingresos corrientes de \$198.800 millones (ver anexo 5), representados principalmente por los ingresos por transferencias con \$4.132.205 millones y una participación del 66.0% y por los ingresos tributarios con 451.998 millones y una participación del 26.2%. Al interior de los ingresos tributarios su componente más importante fue el impuesto a la cerveza con una participación del 59.6%.

Al comparar las variables mencionadas con el mismo periodo del año 2004 se evidencia un apreciable crecimiento real, considerando que el Índice de Precios al Consumidor (IPC) de los últimos doce meses fue de 4.83%, así: los ingresos corrientes crecieron en un 27.5%, los ingresos por transferencias crecieron en un 18.4% y los ingresos tributarios 17.8%.

2.7.1.1 Ingresos y gastos totales del departamento

Grafico 2.7.1.1

Boyacá. Comportamiento de los ingresos y gastos corrientes. Primer semestre 2005

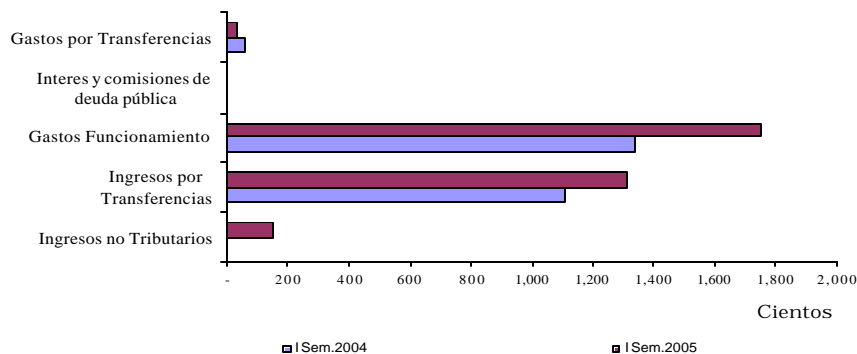

Fuente: Finanzas públicas Medellín

2.7.1.2 Gastos totales del departamento

Terminado el primer semestre del año en curso los gastos totales del Gobierno central departamental contabilizaron \$185.153 millones (ver anexo 5) de los cuales los gastos corrientes representaron un 96.8% y los gastos de capital 3.2%. Dentro de los gastos corrientes los gastos de funcionamiento absorbieron el 97.7%.

Al confrontar el primer semestre de 2004 y 2005 se percibe un crecimiento sustancial en ellas. Si se observa que el IPC en los últimos doce meses fue de 4.83%, se observa que los gastos totales crecieron un 29.3%, los gastos corrientes un 27.8% y los gastos de funcionamiento un 30.9%.

Finalizando el primer semestre de 2005 se encuentra que los gastos de capital ascendieron a \$5.933 millones, y de esta cifra, el 91.4% corresponde a formación bruta de capital. Los gastos de capital aumentaron en el periodo de referencia en 99.0%.

2.7.1.3 Déficit o superávit

En el primer semestre de 2005 el superávit fiscal ascendió a \$13.647 millones, suma equivalente al 6.9% de los ingresos totales. En el mismo periodo del año anterior el superávit se situó en a \$12.680 millones, suma equivalente al 8.1% de los ingresos totales.

2.7.2 Ingresos y gastos totales de gobierno central municipal.

2.7.2.1 Ingresos

Al finalizar el primer semestre del año 2005 se evidencia que los ingresos totales del Gobierno central del municipio de Tunja equivalieron a \$44.130 millones (ver anexo 6), representados en ingresos corrientes con una participación del 96.9% y en ingresos de capital que aportaron el 3.1% restante.

Los ingresos corrientes totalizaron \$42.770 millones derivados principalmente, de los ingresos por transferencias en un 54.3% y por los ingresos tributarios en un 37.7%.

Comparando las tres variables de gasto más importantes en el periodo de análisis se tiene que los ingresos totales, los ingresos corrientes y los ingresos por transferencias crecieron a tasas del 39.5%, 41.7% y 41.5% respectivamente, valores que revelan un importante crecimiento real del ingreso, teniendo en cuenta que el Índice de Precios al Consumidor (IPC) creció en los últimos doce meses en un 4.83%.

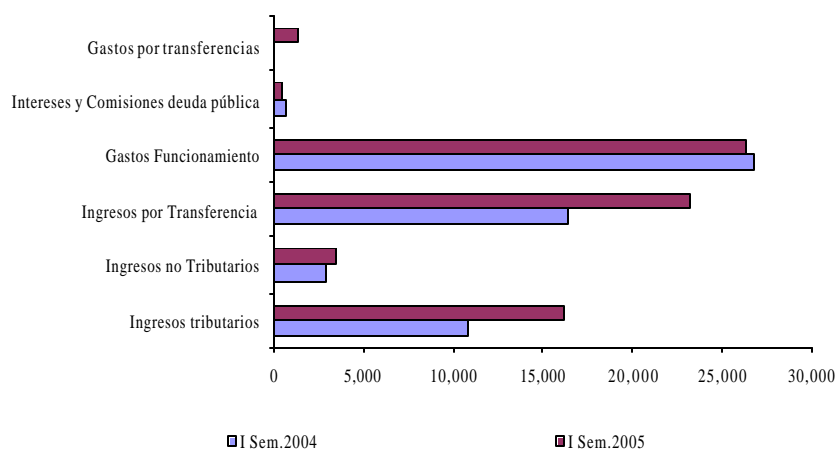
Gráfico 2.7.2.1**Tunja. Comportamiento de los ingresos y gastos corrientes
Primer semestre 2005**

Fuente: Finanzas públicas Medellín

2.7.2.2 Gastos

Finalizado el primer semestre del año 2005 se encuentra que los gastos totales del Gobierno central del municipio de Tunja fueron \$30.133 millones (ver anexo 6), representados en un 93,8% por los gastos corrientes y en un 6,2% por los gastos de capital.

Los gastos corrientes se estimaron en \$28.275 millones, conformados por los gastos de funcionamiento los cuales participaron con el 93,0%. Al interior de los gastos de funcionamiento el rubro más importante fue la remuneración al trabajo con \$17.851 millones y una participación del 67,9%.

Al comparar las variables de gasto más importantes en el periodo de referencia del año 2004 se tiene que los gastos totales y los gastos corrientes crecieron en un 0,5% y en un 2,4% respectivamente y los gastos de funcionamiento decrecieron en un 1,9%; estas cifras reflejan un manejo prudente del gasto si tenemos en cuenta que el (IPC) creció en los últimos doce meses en un 4,83%.

2.7.2.3 Déficit o Superávit.

El superávit fiscal en el periodo de estudio ascendió a \$13.997 millones, equivalentes al 31,7% de los ingresos totales. En el mismo periodo del año anterior el superávit fiscal se elevó a \$1.666 millones equivalentes a 5,3% del total de ingresos.

2.7.3 Comportamiento de la deuda

Un aspecto destacado del manejo de la deuda pública es la alteración significativa de la ponderación de las acreencias del departamento y de la

BOYACA

ciudad capital, reduciéndose la primera de 53.8% a 42.7% en el intervalo considerado (junio 2004 – junio 2005). La deuda en el primer semestre de 2005 mostró una caída de 32% comparado con la que se traía a diciembre de 2004, esta misma circunstancia se presenta en el municipio capital, al cierre de junio de 2005 la deuda tuvo una disminución de \$1.164 millones de pesos. Lo anterior revela el prudente manejo de las finanzas territoriales, imprimiéndosele sostenibilidad financiera a las administraciones departamental y municipal.

Cuadro 2.7.3

Boyacá. Saldos de capital, deuda pública de los gobiernos central departamental y municipal
Año 2004 - I semestre 2004 - 2005

| Entidad | Jun-04 total | Dic-04 total | Dic-05 total | Millones de pesos | |
|--------------------------------|-----------------|-----------------|-----------------|-------------------|--------------------------|
| | | | | Anual | Variación % Semestral |
| Total | 21,894 | 17,208 | 13,274 | -39.4 | -22.9 |
| Gobierno central departamental | 11,785 | 8,353 | 5,674 | -51.9 | -32.1 |
| Gobierno central municipal | 10,109 | 8,855 | 7,600 | -24.8 | -14.2 |

Fuente: Alcaldía Tunja y Gobernación de Boyacá. Secretaría de Hacienda - División de Contabilidad.

2.7.4 Recaudo de impuestos nacionales

Durante el primer semestre del año 2005 el recaudo por impuesto alcanzó los \$61.711 millones con un cumplimiento del 16% en personas jurídicas; 7% en naturales y 77%, en los grandes contribuyentes. Los mayores ingresos provinieron de la retención en la fuente, así los Grandes Contribuyentes contribuyeron con 64%, Personas jurídicas 30%, y personas naturales 6%, representando el 41% del total de los ingresos recaudados por esta administración. Lo anterior se debe a los pagos realizados, especialmente, por contribuyentes como el Grupo Siderúrgico Diaco (industrias básicas de hierro y acero) como una entidad auto retenedora, la cual el 61%; la Empresa de Energía de Boyacá con el 12%, Damos Recreativos Ltda. 10%, y en menor porcentaje la Universidad Pedagógica y Tecnológica de Colombia 2% y Gaseosas Duitama con el 2%.

En el período de estudio, las ventas y compras totales realizadas por los grandes contribuyentes que rinden su declaración en la ciudad de Tunja, representaron el 34%. Estas representadas, especialmente por el Grupo Siderúrgico Diaco con un 80%, Gaseosas Duitama con el 11% y otras empresas como Caja de Compensación Familiar de Boyacá, Distribuidora de Autos Disautos, Fama. S.A., entre otras, con un porcentaje mínimo. El IVA que se causa en esta administración, no es representativo por cuanto no es cancelado en su totalidad en esta jurisdicción, originando así un menor recaudo para el departamento.

Al depurar las tablas y al eliminar aquellas observaciones que no alcanzan registros históricos, bien porque son nuevos contribuyentes, o

BOYACA

para el presente año dejaron de ser calificados como grandes contribuyentes, o porque han cambiado de administración de impuestos para la realización de sus pagos la información, es presentada con valores registrados en las declaraciones bimestrales de impuesto a las ventas, de los cuales se ha procesado lo correspondiente a ingresos totales por ventas, servicios y bienes gravados, ventas al exterior y compras. La retención en la fuente es recaudada en forma gradual dentro del mismo ejercicio gravable y por lo tanto constituye un anticipo al impuesto de renta y complementarios, y un anticipo del impuesto sobre las ventas.

Conscientes de la necesidad de contar con indicadores que permitan evaluar el comportamiento de los diferentes sectores económicos del departamento, se ha tomado la información existente en la DIAN referente al consolidado de los Grandes Contribuyentes, calificados así por parte de la entidad, se catalogan determinantes en materia de recaudo, por el volumen de sus operaciones, mereciendo una atención especial desde el punto de vista fiscal.

Cuadro 2.7.4

**Tunja. Recaudo por Tipo de Impuesto
2004 - 2005 (acumulado semestre)**
(millones de pesos)

| | Grandes | Jurídicos | Naturales | Total |
|------------|---------|-----------|-----------|---------|
| 2004 | | | | |
| I Semestre | 54.217 | 9.878 | 4.797 | 68.891 |
| Renta | 18.405 | 1.991 | 1.365 | 21.760 |
| Ventas | 13.829 | 1.190 | 1.308 | 16.327 |
| Retención | 21.983 | 6.697 | 2.124 | 30.804 |
| Año | 88.021 | 18.726 | 8.123 | 114.869 |
| Renta | 25.301 | 2.531 | 1.900 | 29.731 |
| Ventas | 23.907 | 2.428 | 2.648 | 28.984 |
| Retención | 38.813 | 13.767 | 3.575 | 56.154 |
| 2005 | | | | |
| I Semestre | 4.751.1 | 969.7 | 450.3 | 6.171.1 |
| Renta | 1.319.8 | 75.6 | 123.6 | 1.519.1 |
| Ventas | 1.788.5 | 131.2 | 162.4 | 2.082.1 |
| Retención | 1.642.8 | 762.9 | 164.3 | 2.569.9 |

Fuente : DIAN - Tunja. División Recaudación.

El Impuesto al patrimonio fue creado mediante la Ley 863 en el Art. 17 para los años gravables 2004-2006, centrada en las personas jurídicas y naturales, contribuyentes declarantes del impuesto de Renta. En el primer semestre de 2004 se recaudaron \$774.5 millones, representados en un 46% por la Compañía Eléctrica del Sochagota; Diaco aportó un 26%, y en menor porcentaje, la Caja de Compensación Familiar (5%) Lotería de Boyacá 4%, Inversiones PTT (3%). En el año 2005 se obtuvieron \$1.065 millones, aportados especialmente, por las empresas Compañía Eléctrica del Sochagota 63%, Diaco S.A. 25%, las empresas

BOYACA

Cooperativa Multiactiva, Lotería de Boyacá y Caja de Compensación de Boyacá con un 3% cada una.

Gráfico 2.7.4
Tunja, recaudo por tipo de impuesto
2004 - 2005

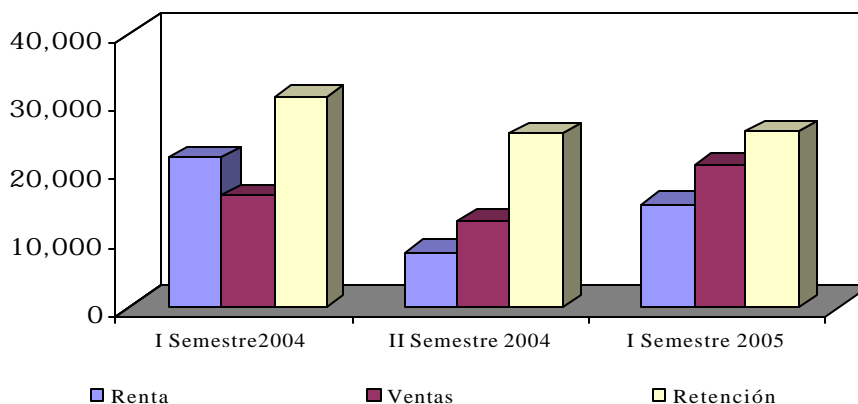

Fuente: DIAN - Tunja.

2.8 SECTOR SOCIAL

2.8.6 Encuesta Anual Manufacturera

La Encuesta Anual Manufacturera es la investigación económica por medio de la cual el Departamento Administrativo Nacional de Estadística -DANE- obtiene la información básica del sector fabril colombiano, en cuanto a su estructura productiva, desarrollo y evolución.

Según los resultados de la encuesta realizada en el año 2003, en el departamento de Boyacá se tomaron una muestra conformada por 51 empresas, con un total de 5.049 personas ocupadas, de las cuales 4.561 figuran como personal remunerado, la diferencia (488) pertenecen a socios o propietarios sin remuneración. El 82,10% de las personas ocupadas está vinculado como personal permanente, mientras que el personal temporal representa el 8,24% del total.

La producción bruta ascendió a 1.278.055.299 miles de pesos, mientras que el consumo intermedio se situó en \$510.483.629 miles de pesos, el valor agregado (producción bruta- consumo intermedio) fue de \$767.571.670 miles de pesos. El costo laboral promedio (remuneración total / personal remunerado) fue de \$24.654, mientras que la productividad (valor agregado / personal ocupado total) fue de \$152.024.

Tabla 2.8.6
Total Nacional – Boyacá. Resumen de las principales variables de la encuesta anual manufacturera 2003

| Valor en miles de pesos | | | | | | | |
|-------------------------|----------------------------|-------------------------------------|-----------------------------|---------------------|-------------------|--------------------|-----------------------|
| Sección | Número de establecimientos | Total personal ocupado ¹ | Total personal remunerado * | Personal permanente | Personal temporal | Sueldos y salarios | Prestaciones sociales |
| Total nacional | 7,230 | 545,897 | 427,957 | 330,527 | 97,430 | 4,527,814,750 | 3,443,743,367 |
| Boyacá | 51 | 5,049 | 4,561 | 4,145 | 416 | 62,041,838 | 50,403,254 |

| Sección | Producción bruta | Consumo intermedio | Valor agregado | Costo laboral promedio ² | Producción por persona ocupada ³ | Energía eléctrica consumida(kwh) |
|----------------|------------------|--------------------|----------------|-------------------------------------|---|----------------------------------|
| Total nacional | 87,329,291,668 | 50,245,069,313 | 37,083,322,355 | 18,627 | 67,931 | 12,224,453,669 |
| Boyacá | 1,278,055,299 | 510,483,629 | 767,571,670 | 24,654 | 152,024 | 792,050,004 |

Fuente: DANE

¹ Incluye propietarios, socios, familiares, personal permanente y temporal contratado directamente por el establecimiento o a través de agencias

² Remuneración total/personal ocupado

³ Valor agregado/personal ocupado total

* Incluye personal permanente y temporal

2.8.10 Servicios Públicos

2.8.10.1 Consumo de energía eléctrica

Dentro del consumo de energía eléctrica el principal demandante lo constituye el sector residencial el cual absorbió el 61,4% en el primer semestre de 2004, manteniendo dicho nivel en igual periodo del 2005, cuando presentó el 62.5%, seguido del sector comercial que preservó una participación del 16.8%.

Cuadro 2.8.10.1

Tunja. Consumo de energía eléctrica, según usos. 2004 - 2005 (semestre)

| Usos | 2004 | 2004 | 2005 | Variación | |
|---|------------|--------|------------|-----------|-------|
| | I Semestre | Año | I Semestre | Semestral | Año |
| Consumo de Energía eléctrica (Miles Kw/h) | | | | | |
| Total | 37,464 | 75,436 | 37,663 | -50.1 | 0.5 |
| Industrial | 2,353 | 4,636 | 2,010 | -56.6 | -14.6 |
| Comercial | 6,311 | 12,707 | 6,296 | -50.5 | -0.2 |
| Residencial | 22,989 | 46,350 | 23,554 | -49.2 | 2.5 |
| Alumbrado público | 2,399 | 4,867 | 2,475 | -49.1 | 3.2 |
| Otros (Ofical) | 3,412 | 6,876 | 3,328 | -51.6 | -2.5 |

Fuente: Empresa de Energía de Boyacá

Gráfico 2.8.10.1
Tunja. Valor del consumo de energía eléctrica.
2004 - 2005 (semestre)

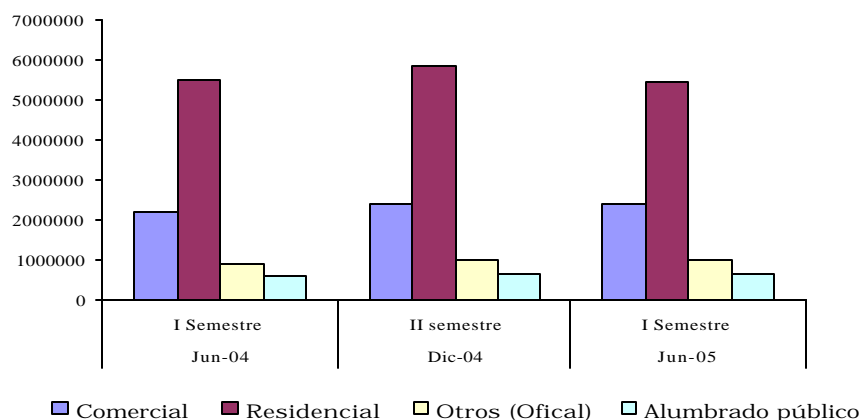

Fuente: Empresa de energía de Boyacá.

2.8.10.2 Consumo acueducto, gas domiciliario y telefonía fija

En torno al número de suscriptores al servicio de agua potable este registró una ligera disminución, no obstante que los metros³ vendidos se elevaron levemente. Los abonados a la telefonía fija se redujeron notablemente, quizá por la irrupción de la telefonía móvil que ha tendido a desplazarla en los hogares Tunjanos. Por el contrario, el gas domiciliario ha extendido su cobertura, tanto residencial como comercial, lo que ha ido acompañado del auge de la actividad constructora

Cuadro 2.8.10.2
Tunja. Suscriptores al acueducto municipal, M³ de agua
teléfonos, gas ,según semestres 2004 - 2005

| | 2004 | | 2005 | Anual |
|---------------------------------|------------|-------------|------------|-------|
| | I Semestre | II Semestre | I Semestre | |
| Acueducto municipal | | | | |
| Número abonados | 31,669 | 32,361 | 31,527 | -0.4 |
| M ³ vendidos (Miles) | 2,842 | 2,891 | 2,926 | 2.9 |
| Teléfonos | | | | |
| Número de abonados | 33,860 | 30,307 | 29,497 | -12.9 |
| Gas | | | | |
| Abonos Residencial | 17,005 | 17,685 | 18,622 | 9.5 |
| Abonos Comercial | 243 | 281 | 315 | 29.6 |

Fuente: Sera.q.a.Tunja; Empresa de Telecomunicaciones - Regional Boyacá.

2.9 SECTOR REAL**2.9.1 Agricultura**

No es muy halagüeño el comportamiento esperado para el 2005 de varios productos importantes para el subsector agrícola del departamento, pues las cifras proyectadas tanto para el área sembrada como para la producción, muestran que estas disminuyen, y en algunos casos, estas reducciones serán relativamente grandes. Dentro de los productos que se espera que haya caídas están la papa, el trigo, la cebada, la arveja y algunos frutales. Esta situación puede explicarse por varias razones, a nivel general la incertidumbre ocasionada por las negociaciones del TLC pueden haber influido en las decisiones de los agricultores, quienes, siguiendo la tendencia nacional, han decidido dejar de cultivar y destinar las tierras a la ganadería.

2.9.1.1 Papa

En el caso particular de la papa la disminución en el área sembrada, prevista para 2005 (ver cuadro 2.9.1.1), puede responder tanto al comportamiento de los precios en los períodos anteriores como a los problemas fitosanitarios que ha presentado el cultivo en los últimos años. De igual manera, pueden influir otro tipo de dificultades de vieja data, como la disponibilidad de crédito, el incremento en los costos y los problemas relativos a la cadena productiva de la papa.

Cuadro 2.9.1.1**Boyacá. Evaluación definitiva cultivo de papa
Año 2004. 2005 Pronóstico**

| Periodo | Municipios Productores | Área Sembrada | Área Cosechada | Producción Ton. | Rendimiento Kg/Ha |
|--------------------|---------------------------|------------------|-------------------|--------------------|----------------------|
| Semestre A 2004 | | 22,156 | 21,714 | 366,207 | 16,865 |
| Semestre B 2004 | 81 | 17,547 | 17,211 | 274,088 | 15,925 |
| Total 2004 | | 42,175 | 41,234 | 662,710 | 16,072 |
| Semestre A 2005 * | 81 | 19,249 | 18,944 | 304,939 | 16,097 |
| Total 2005 * | | 36,796 | 36,154 | 579,027 | 16,015 |
| Var. % 01/00 anual | | -12.8 | -12.3 | -12.6 | -0.4 |

Fuente: Secretaría de Agricultura, UMATA's, URPA - Boyacá

* Pronostico 2005.

2.9.1.2 Cultivos transitorios

Al observar el cuadro 2.9.1.2 se puede apreciar que algunos de los cultivos transitorios presentarán reducciones importantes tanto en área como en producción, mientras en otros productos el comportamiento de estas dos variables será positivo y se espera un incremento en las mismas.

BOYACA

Cuadro 2.9.1.2

Boyacá. Evaluación definitiva de los cultivos transitorios Año 2004. 2005 Pronóstico

| Cultivos | Area cosechada hectáreas | | | Producción toneladas | | | Rendimiento Kg/hetáreas | | |
|------------------------------|-----------------------------|------------|-------|-------------------------|------------|-------|----------------------------|------------|------|
| | Año | | | Año | | | Año | | |
| | 2004 | 2005 | var% | 2004 | 2005 | var% | 2004 | 2005 | var% |
| Cultivos transitorios | Año | Pronostico | | Año | Pronostico | | Año | Pronostico | |
| Arveja | 6,785 | 6,332 | -6.7 | 20,568 | 18,596 | -9.6 | 3,032 | 2,937 | -3.1 |
| Cebada | 1,210 | 999 | -17.4 | 2,180 | 1,796 | -17.6 | 1,801 | 1,798 | -0.2 |
| Cebolla B. | 4,778 | 4,789 | 0.2 | 127,172 | 124,244 | -2.3 | 26,619 | 25,946 | -2.5 |
| Frijol | 5,775 | 6,434 | 11.4 | 5,817 | 6,515 | 12.0 | 1,007 | 1,013 | 0.6 |
| Maiz | 8,676 | 7,718 | -11.0 | 11,465 | 10,242 | -10.7 | 1,321 | 1,327 | 0.5 |
| Habichuela | 220 | 190 | n.d | 4,501 | 2,720 | n.d | 20,459 | 14,316 | n.d |
| Tabaco Rubio | 620 | 615 | -0.8 | 855 | 848 | -0.8 | 1,378 | 1,378 | 0.0 |
| Tomate | 558 | 520 | -6.8 | 12,966 | 13,407 | 3.4 | 23,244 | 25,793 | 11.0 |
| Trigo | 5,327 | 5,270 | -1.1 | 9,639 | 10,417 | 8.1 | 1,810 | 1,977 | 9.2 |
| Zanahoria | 958 | 1,023 | 6.8 | 20,544 | 24,111 | 17.4 | 21,455 | 23,562 | 9.8 |

Fuente: Secretaría de Agricultura, UMATA's, URPA - Boyacá

Las disminuciones referidas parecen tener como común denominador el comportamiento del clima y en algunos casos caídas en los precios como resultado de la sobreproducción presentada en períodos anteriores.

En cuanto a los incrementos esperados en la producción, este fenómeno parece responder a mejorías en la tecnología empleada que han redundado en más altos rendimientos por hectárea.

Una mención aparte merece el comportamiento de los cereales especialmente trigo y cebada, pues el proceso de apertura iniciado desde la década de los 90 parece haber seguido incidiendo notablemente en la disminución del área sembrada.

2.9.1.3 Cultivos Permanentes

El cuadro 2.9.1.3 muestra el comportamiento de varios cultivos permanentes. En productos como la breva y la curuba se ha ido reduciendo el área cultivada como reacción de los precios bajos, (en el primer caso) y la falta de compradores, en el segundo caso. En cuanto a la ciruela, el área cosechada disminuyó, pero la producción y los rendimientos aumentaron como resultado de las mejores labores realizadas en el cultivo, comportamiento similar presenta la fresa, con una caída en hectáreas y toneladas, pero con una mayor productividad. Igualmente se siguen reemplazando los cafetales, razón por la cual el área dedicada a este cultivo sigue reduciéndose. En el caso del tomate de árbol el comportamiento de su producción y rendimientos parece obedecer a la presencia de enfermedades en los cultivos.

Dentro de los productos que han presentado incrementos tanto en área cosechada como en producción, se destacan el aguacate y la caña panelera; el comportamiento del primero de ellos se asocia a los programas de sustitución de cultivos ilícitos y de reforestación emprendidos en algunos municipios del departamento y, en el segundo, a

BOYACA

las expectativas creadas en torno a la producción de alcohol carburante a partir de la caña.

Cuadro 2.9.1.3 Boyacá. Evaluación definitiva de los cultivos permanentes Años 2003 - 2004

| Cultivos | Area cosechada | | | Producción | | | Rendimiento | | |
|----------------------|----------------|--------|-------|------------|---------|-------|-------------|---------|-------|
| | hectáreas | | | toneladas | | | Kg/hetáreas | | |
| | 2003 | 2004 | var% | 2003 | 2004 | var% | 2003 | 2004 | var% |
| Cultivos Permanentes | 52,553 | 50,915 | -3.1 | 742,238 | 600,366 | -19.1 | 226,430 | 225,318 | -0.5 |
| Aguacate | 62 | 97 | 56.5 | 709 | 892 | 25.8 | 11,438 | 9,196 | -19.6 |
| Breva | 201 | 96 | -52.2 | 963 | 325 | -66.3 | 4,791 | 3,380 | -29.5 |
| Café | 10,361 | 9,828 | -5.1 | 10,772 | 9,318 | -13.5 | 1,040 | 948 | -8.8 |
| Caña Miel | 4,618 | 4,212 | -8.8 | 19,298 | 19,809 | 2.6 | 4,179 | 4,703 | 12.5 |
| Caña Panela | 17,047 | 19,386 | 13.7 | 237,078 | 260,778 | 10.0 | 13,907 | 13,452 | -3.3 |
| Cebolla Jumca | 6,924 | 4,635 | 0.0 | 276,960 | 140,400 | 0.0 | 40,000 | 30,291 | 0.0 |
| Ciruella | 837 | 420 | -49.8 | 8,569 | 11,458 | 33.7 | 10,239 | 27,255 | 166.2 |
| Citricos | 2,126 | 2,139 | 0.6 | 51,555 | 50,854 | -1.4 | 24,255 | 23,775 | -2.0 |
| Curuba | 1,432 | 988 | -31.0 | 19,942 | 12,305 | -38.3 | 13,926 | 14,454 | 3.8 |
| Durazno | 541 | 558 | 3.1 | 5,188 | 5,419 | 4.5 | 9,590 | 9,716 | 1.3 |
| Feijoa | 158 | 154 | -2.5 | 989 | 1,128 | 14.1 | 6,247 | 7,325 | 17.3 |
| Fresa | 45 | 30 | -33.3 | 775 | 600 | -22.6 | 17,222 | 20,000 | 16.1 |
| Guayaba | 1,849 | 2,024 | 9.5 | 28,697 | 32,620 | 13.7 | 15,520 | 16,116 | 3.8 |
| Manzana | 427 | 430 | 0.7 | 4,304 | 4,434 | 3.0 | 10,087 | 10,306 | 2.2 |
| Pera | 1,175 | 1,209 | 2.9 | 14,726 | 15,321 | 4.0 | 12,532 | 12,673 | 1.1 |
| Plátano | 4,146 | 4,396 | 6.0 | 50,001 | 30,046 | -39.9 | 12,060 | 6,835 | -43.3 |
| Tomate Arbol | 604 | 313 | -48.2 | 11,712 | 4,659 | -60.2 | 19,397 | 14,893 | -23.2 |

* No se reporto completamente.

Fuente: Secretaría de Agricultura, UMATA's, URPA - Boyacá

2.9.1.4 Cultivos anuales

Respecto a los cultivos anuales (cuadro 2.9.1.4), se observa que la mayoría de ellos son cultivos de subsistencia, característicos de economía campesina, y destinados a autoconsumo encontrándose que la producción y productividad no son muy altas, excepto en los casos del tabaco negro y de la yuca; en el primero acompañado a una reducción debido a una caída en la demanda y, en el segundo, a un incremento por la recuperación del área sembrada en regiones de clima medio.

Cuadro 2.9.1.4 Boyacá. Evaluación definitiva de los cultivos anuales Años 2003 - 2004

| Cultivos | Area cosechada | | | Producción | | | Rendimiento | | |
|------------------|----------------|--------|------|------------|--------|------|-------------|--------|------|
| | hectáreas | | | toneladas | | | Kg/hetáreas | | |
| | 2003 | 2004 | var% | 2003 | 2004 | var% | 2003 | 2004 | var% |
| Cultivos anuales | 12,753 | 12,621 | -1.0 | 37,857 | 39,164 | 3.5 | 20,627 | 21,502 | 4.2 |
| Anacaha | 431 | 398 | -7.7 | 3,796 | 3,676 | -3.2 | 8,806 | 9,235 | 4.9 |
| Haba | 998 | 940 | -5.8 | 1,714 | 1,776 | 3.6 | 1,828 | 1,889 | 3.3 |
| Maíz | 8,352 | 8,237 | -1.4 | 12,173 | 12,741 | 4.7 | 1,457 | 1,546 | 6.1 |
| Tabaco Negro | 278 | 260 | -6.5 | 374 | 374 | 0.0 | 1,347 | 1,439 | 6.8 |
| Yuca | 2,754 | 2,786 | 1.2 | 19,800 | 20,597 | 4.0 | 7,189 | 7,393 | 2.8 |

Fuente: Secretaría de Agricultura, UMATA's, URPA - Boyacá

2.9.5 Sacrificio de ganado

2.9.5.1 Sacrificio de ganado vacuno

El sacrificio de ganado vacuno en el departamento de Boyacá presentó un incremento de 4,34%, durante el primer semestre del año 2005, en comparación con igual periodo de 2004, al pasar de 17.135 a 17.878 cabezas sacrificadas, esta variación está sustentada con un aumento de 12,41% en el sacrificio de machos (1.292 cabezas) y una disminución de 549 hembras sacrificadas (8,16%).

Por municipios, Tunja presentó una variación de 0,69%, pasar de 5.198 animales sacrificados en los primeros 6 meses del año 2004 a 5.234 en igual periodo del 2005; esta variación esta compuesta por un aumento de 27 machos sacrificados (0,74%) y 9 hembras (0,58%).

Por su parte Duitama registra un total de 6.575 animales sacrificados durante el primer semestre de 2005, lo que significa una variación de 5,45%, al compararlo con las 6.235 reses sacrificadas en igual periodo de 2004; según sexos, el sacrificio de machos en este municipio se incrementó en 488 cabezas (12,48%), mientras que el sacrificio de hembras disminuyó en 6,37%. Para el mismo lapso de tiempo Sogamoso registra una variación porcentual de 6,44% (367 cabezas) en el sacrificio total de ganado vacuno. El número de hembras varió en -14,44%, mientras que el de machos creció en 27,14%.

Un total de 5.449 miles de kilos de ganado vacuno se comercializaron en los tres municipios que incluye la muestra, con un promedio de 305 kilos por cabeza durante los meses de Enero a Junio de 2005, presentando una leve disminución en comparación con el mismo periodo de 2004, cuando se registraron 5.123 miles de kilos con un promedio de 299 kilos por res sacrificada.

Cuadro 2.9.5.1
Boyacá. Sacrificio de ganado vacuno por sexo, cabezas y kilos, según municipios¹
Primer semestre 2004 - 2005

| Municipios | Enero-Junio 2004 | | | Enero-Junio 2005 | | |
|------------|------------------|-----------|-----------|------------------|-----------|-----------|
| | Total | Machos | Hembras | Total | Machos | Hembras |
| Cabezas | | | | | | |
| Total | 17,135 | 10,411 | 6,724 | 17,879 | 11,703 | 6,175 |
| Tunja | 5,198 | 3,637 | 1,561 | 5,234 | 3,664 | 1,570 |
| Duitama | 6,235 | 3,911 | 2,324 | 6,576 | 4,399 | 2,176 |
| Sogamoso | 5,702 | 2,863 | 2,839 | 6,069 | 3,640 | 2,429 |
| Kilos | | | | | | |
| Total | 5,123,760 | 3,228,050 | 1,895,370 | 5,317,220 | 3,545,300 | 1,771,920 |
| Tunja | 1,299,500 | 909,250 | 390,250 | 1,308,500 | 916,000 | 392,500 |
| Duitama | 1,824,460 | 1,173,300 | 650,720 | 1,824,020 | 1,173,300 | 650,720 |
| Sogamoso | 1,999,800 | 1,145,500 | 854,400 | 2,184,700 | 1,456,000 | 728,700 |

Fuente: DANE

¹ Corresponde a los municipios incluidos en la muestra

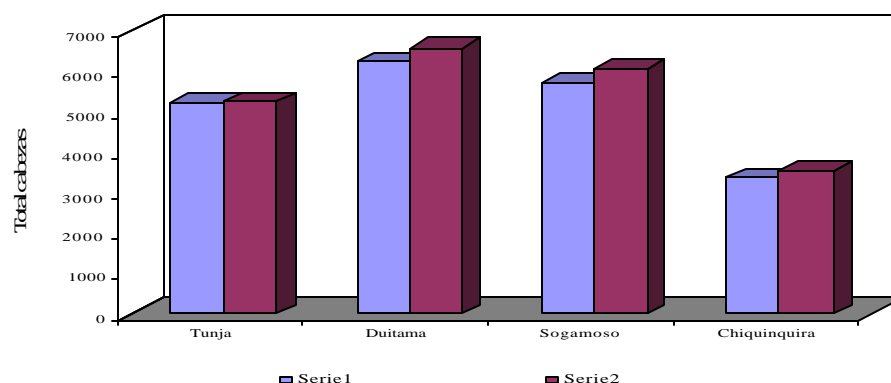
Grafico 2.9.5.1**Boyacá. Sacrificio de ganado vacuno, por sexo, cabezas y kilos. 2004 - 2005 (Semestres)**

Fuente: DANE

2.9.5.2 Sacrificio de ganado porcino

En los tres municipios que incluye la muestra, durante el primer semestre de 2005, el número total de cabezas sacrificadas de ganado porcino ascendió a 6.241, presentando una disminución de 18,15% respecto a igual periodo de 2004; por sexos, la mayor variación se presentó en el sacrificio de hembras (-35,20%) al pasar de 2.952 cabezas en 2004 a 1.913 en 2005.

En Tunja se presentó la mayor variación (23,55%) en el sacrificio de porcinos sacrificados, al pasar de 2.675 en el primer semestre de 2004 a 2.045 en el mismo periodo de 2005. Duitama presentó aumento en el sacrificio de machos (20,06%), pero una disminución de 50,49% en el sacrificio de hembras, lo que equivale a una variación total de -21,84%.

Cuadro 2.9.5.2**Boyacá. Sacrificio de ganado porcino por sexo, cabezas y kilos, según municipios ¹ Primer semestre de 2004 - 2005**

| Municipios | Enero-Junio 2004 | | | Enero-Junio 2005 | | |
|------------|------------------|---------|---------|------------------|---------|---------|
| | Total | Machos | Hembras | Total | Machos | Hembras |
| Cabezas | | | | | | |
| Total | 7,625 | 4,673 | 2,952 | 6,282 | 4,347 | 1,935 |
| Tunja | 2,675 | 2,006 | 669 | 2,086 | 1,565 | 521 |
| Duitama | 2,578 | 1,047 | 1,531 | 2,015 | 1,257 | 758 |
| Sogamoso | 2,372 | 1,620 | 752 | 2,181 | 1,525 | 656 |
| Kilos | | | | | | |
| Total | 618,060 | 385,740 | 232,320 | 515,600 | 357,865 | 157,735 |
| Tunja | 200,400 | 150,450 | 49,950 | 156,450 | 117,375 | 39,075 |
| Duitama | 180,460 | 73,290 | 107,170 | 141,050 | 87,990 | 53,060 |
| Sogamoso | 237,200 | 162,000 | 75,200 | 218,100 | 152,500 | 65,600 |

Fuente: DANE

¹ Corresponde a los municipios incluidos en la muestra

BOYACA

Sogamoso disminuyó en 8,05% en el sacrificio total de ganado porcino con una variación de 191 cabezas. Con respecto al peso total de ganado porcino sacrificado, este presentó una disminución de 17,08%; por municipios, la disminución en el peso total de ganado porcino sacrificado fue así: Tunja (-23,47%), Duitama (-21,84%), y Sogamoso (-8,05%).

Grafico 2.9.5.2

Boyacá. Sacrificio de ganado porcino, por sexo, cabezas y kilos Primer semestre 2004 - 2005

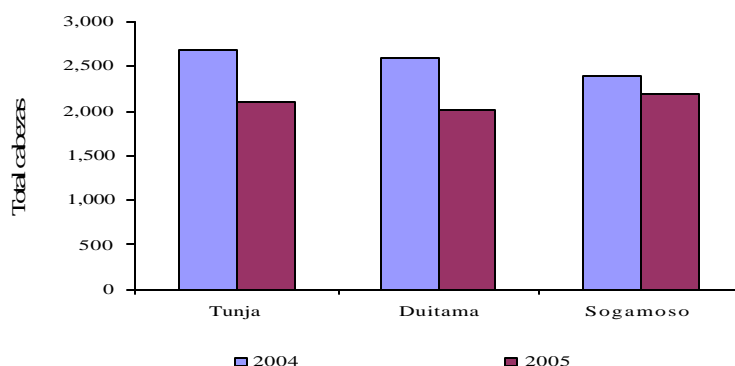

Fuente: DANE

2.9.6 Sector de la construcción

2.9.6.1 Stock de vivienda

Al corte del segundo trimestre de 2005, el departamento de Boyacá reporta un incremento en el stock de vivienda de 0,23% con respecto al mismo corte de 2004, según sectores, las viviendas ubicadas en la cabecera suman el 37,21% mientras que el resto (rural) representa el 62,79%, confirmando la vocación rural del departamento.

Con respecto a las viviendas ubicadas en la cabecera, predomina la de tipo propio (57,38%), mientras que las viviendas en arriendo representan el 41,80%, el porcentaje restante se encuentra en otro tipo de ocupación. Porcentajes similares ocurren en el sector resto, cuya ocupación está repartida en: propias 76,46%, arrendadas el 15,37%, y otros el 8,17%.

Cuadro 2.9.6.1

Boyacá. Stock de vivienda departamental, por tipo de tenencia, cabecera y resto Primer semestre 2004 - 2005

| Periodo | Total | | | | Cabecera | | | | Resto | | | |
|---------|---------|---------|-----------|--------|----------|---------|-----------|-------|---------|---------|-----------|--------|
| | Total | Propias | Arrendada | Otro | Total | Propias | Arrendada | Otro | Total | Propias | Arrendada | Otros |
| I Trim | 300.626 | 208.525 | 74.639 | 17.462 | 111.809 | 64.156 | 45.618 | 2.035 | 188.817 | 144.369 | 29.021 | 15.427 |
| II Trim | 300.787 | 208.637 | 74.679 | 17.471 | 111.871 | 64.192 | 45.643 | 2.036 | 188.916 | 144.445 | 29.036 | 15.435 |
| I Trim | 301.481 | 208.993 | 74.817 | 17.499 | 112.096 | 64.321 | 45.735 | 2.040 | 189.213 | 144.672 | 29.082 | 15.459 |
| II Trim | 301.481 | 209.111 | 74.862 | 17.508 | 112.169 | 64.363 | 45.765 | 2.041 | 189.312 | 144.748 | 29.097 | 15.467 |

Fuente: DANE

BOYACA

2.9.6.6 Licencias de Construcción

El departamento de Boyacá registró un crecimiento de 34,15% en el sector de la construcción, al pasar de 445 licencias aprobadas en el primer semestre de 2005 a 597 licencias en el mismo periodo de 2004 en las cuatro principales ciudades reportadas en la muestra.

Tunja fue la ciudad que mas licencias reportó en Boyacá en los primeros seis meses de 2005, con 241 licencias aprobadas frente a 212 registradas en el mismo periodo del año anterior, de estas, 223 se destinaron a la construcción de vivienda y el 94,17% de este valor (210) fueron para la construcción de vivienda diferente a la de interés social; las restantes construcciones se dirigieron en su mayoría hacia el comercio con 12 licencias aprobadas.

Sogamoso se posiciona en segundo lugar del departamento con un total de 166 licencias aprobadas y un área de 35.149 mts², 151 licencias fueron destinadas para vivienda y la totalidad de ellas para viviendas diferentes a construcciones de interés social, las restantes se destinaron a sectores como comercio (4), industria (2), y hoteles (3).

En Duitama, se construyó un total de 23.900 mts² (99 construcciones) durante los primeros seis meses del 2005, 83 de ellas para vivienda diferente a interés social y las 16 restantes para vivienda de interés social. Para otros fines se destinaron: 3 construcciones al comercio, 1 para industria, 1 para el sector educación, 1 para el religioso y 1 para el social.

Chiquinquirá fue el municipio que mayor variación presentó, con un incremento de 146%, al pasar de 37 licencias en el primer semestre de 2004 a 91 licencias en el mismo periodo de 2005; 90 fueron dirigidas a la construcción de vivienda de interés social y uno al sector comercial.

Cuadro 2.9.6.6.1

Boyacá. Número de licencias de construcción y área por construir, según municipios¹
Primer semestre 2004 - 2005

| Municipios | 2004 | | | | 2005 | | | | Variación licencias |
|--------------|-----------|--------------------|--------|-----------|-----------|--------------------|--------|-----------|------------------------|
| | Licencias | Area por construir | No | Variación | Licencias | Area por construir | No | Variación | |
| | Total | Vivienda | Total | Vivienda | Total | Viviendas | Total | Vivienda | |
| Tunja | 212 | 192 | 61.254 | 52.698 | 241 | 223 | 73.296 | 67.852 | 14 |
| Chiquinquirá | 37 | 35 | 11.324 | 8.132 | 91 | 90 | 13.326 | 13.080 | 146 |
| Duitama | 71 | 64 | 38.149 | 16.076 | 99 | 92 | 23.900 | 17.039 | 39 |
| Sogamoso | 125 | 111 | 21.030 | 17.410 | 166 | 151 | 35.149 | 27.215 | 33 |

Fuente: DANE

¹ Municipios incluidos en la muestra

BOYACA

Cuadro 2.9.6.6.2

Boyacá. Número de licencias aprobadas para vivienda, según municipios¹

Primer semestre 2004 - 2005

| Municipios | 2004 | | | 2005 | | |
|--------------|---------------------------|---------------|------------------|---------------------------|---------------|------------------|
| | Total número de licencias | Licencias VIS | Licencias NO VIS | Total número de licencias | Licencias VIS | Licencias NO VIS |
| Tunja | 192 | 16 | 176 | 223 | 13 | 210 |
| Chiquinquirá | 35 | 0 | 35 | 90 | 0 | 90 |
| Duitama | 64 | 1 | 63 | 92 | 9 | 83 |
| Sogamoso | 111 | 7 | 104 | 151 | 0 | 151 |

Fuente: DANE

¹ Municipios incluidos en la muestra

Cuadro 2.9.6.6.3

Boyacá. Número de licencias aprobadas por destino, según municipios¹

Primer semestre 2005

| Municipic | Total | Vivienda | Industria | Oficina | Bodega | Comercio | Hotel | Educación | Hospital | Admón | | | |
|--------------|-------|----------|-----------|---------|--------|----------|-------|-----------|----------|---------|-----------|----------|-------|
| | | | | | | | | | | Pública | Religioso | Sociales | Otros |
| Tunja | 241 | 223 | 0 | 1 | 1 | 12 | 0 | 3 | 0 | 0 | 0 | 0 | 1 |
| Chiquinquirá | 91 | 90 | 0 | 0 | 0 | 1 | 0 | 0 | 0 | 0 | 0 | 0 | 0 |
| Duitama | 99 | 92 | 1 | 0 | 0 | 3 | 0 | 1 | 0 | 0 | 1 | 1 | 0 |
| Sogamoso | 166 | 151 | 2 | 1 | 1 | 4 | 3 | 0 | 1 | 2 | 1 | 0 | 0 |

Fuente: DANE

¹ Municipios incluidos en la muestra

2.9.6.7 Financiación de vivienda

La dinámica del sector constructor se ve reflejada en el crecimiento de los créditos aprobados para vivienda, cuyo monto para el año 2004 fue de \$798.930 millones, mientras que en los primeros seis meses del año 2005 ascendió a \$430.137 millones; de este valor el departamento de Boyacá se vio beneficiado con el 0.68% en el 2004 y en los meses de Enero a Junio de 2005, Boyacá participó con el 1.06% del monto total del valor de los créditos otorgados. Así, mismo, el 88.5% de este valor se destinó para la adquisición de vivienda nueva y lotes con servicios en la ciudad de Tunja.

El número total de viviendas nuevas adquiridas mediante la modalidad de créditos durante el primer semestre de 2005 fue de 113 unidades en el departamento y un 83% de estas se construyeron en su capital Tunja.

De otra parte la financiación de vivienda usada, un total de 70 unidades se concentró en Tunja mientras que en el resto del departamento fueron financiadas 62 viviendas usadas.

Cuadro 2.9.6.7**Total nacional - Boyacá - Tunja. Valor de los créditos entregados y número de viviendas financiadas, según vivienda nueva, usada y lotes con servicio****Año 2004 - primer semestre 2005**

| Periodo | Valor de los créditos (millones de pesos) | | | Número de viviendas | | |
|--------------------------------------|---|--------|-------|---------------------|--------|-------|
| | Nacional | Boyacá | Tunja | Nacional | Boyacá | Tunja |
| Vivienda nueva y lotes con servicios | | | | | | |
| 2004 | | | | | | |
| Total | 798.930 | 5.475 | 3.678 | 29.573 | 235 | 162 |
| 2005 | | | | | | |
| Primer semestre | 430.137 | 2869 | 2.540 | 14.377 | 113 | 94 |
| Vivienda usada | | | | | | |
| 2004 | | | | | | |
| Total | 514.998 | 6.401 | 4.709 | 17.225 | 245 | 182 |
| 2005 | | | | | | |
| Primer semestre | 324.405 | 3.447 | 1.824 | 8.910 | 132 | 70 |

Fuente: DANE

2.9.7 Transporte**2.9.7.1 Transporte público urbano de pasajeros**

El parque automotor de la ciudad de Tunja, medido por el promedio mensual de vehículos afiliados a las diferentes empresas, registró un incremento de 3,58% durante el primer semestre del año 2005, frente al mismo periodo de 2004; este aumento obedece a la mayor afiliación de microbuses o colectivos, los cuales presentan un incremento de 5,05%, contrario a lo ocurrido con la afiliación de buses, la cual disminuyó en 44,44%.

Así mismo, el promedio diario de vehículos en servicio tuvo una variación de 2,22%, de esta forma, durante el primer semestre del año 2005, 475 se encontraban prestando servicio en Tunja discriminados así: 110 busetas, y 365 microbuses o colectivos, mientras que en los primeros seis meses del año anterior, el promedio diario de vehículos en servicio fue de 101 busetas y 355 colectivos.

Podemos inferir así que existe una utilización del 93,08% del parque automotor y este porcentaje movilizó 77.649 personas en promedio diario.

BOYACA

Cuadro 2.9.7.1

Tunja. Parque automotor y transporte urbano de pasajeros, según tipo de vehículo y nivel de servicio Primer semestre 2004 - 2005

| Meses | 2004 | | | | 2005 | | | | Variación total |
|--|-------|---------|------------|---------|-------|---------|------------|--------|-----------------|
| | Buses | Busetas | Colectivos | Total | Buses | Busetas | Colectivos | Total | |
| Promedio mensual de vehículos afiliados | | | | | | | | | |
| Enero | 5 | 121 | 354 | 480 | 3 | 123 | 385 | 511 | 6.46 |
| Febrero | 5 | 122 | 357 | 484 | 3 | 123 | 385 | 511 | 5.58 |
| Marzo | 5 | 122 | 367 | 494 | 3 | 123 | 385 | 511 | 3.44 |
| Abril | 4 | 122 | 370 | 496 | 2 | 123 | 385 | 510 | 2.82 |
| Mayo | 4 | 122 | 373 | 499 | 2 | 123 | 385 | 510 | 2.20 |
| Junio | 4 | 122 | 378 | 504 | 2 | 123 | 385 | 510 | 1.19 |
| Promedio diario de vehículos en servicio | | | | | | | | | |
| Enero | 0 | 109 | 343 | 452 | 0 | 112 | 346 | 458 | 1.33 |
| Febrero | 0 | 110 | 343 | 453 | 0 | 109 | 369 | 478 | 5.52 |
| Marzo | 0 | 111 | 356 | 467 | 0 | 110 | 368 | 478 | 2.36 |
| Abril | 0 | 110 | 359 | 469 | 0 | 111 | 372 | 483 | 2.99 |
| Mayo | 0 | 109 | 361 | 470 | 0 | 108 | 368 | 476 | 1.28 |
| Junio | 0 | 110 | 368 | 478 | 0 | 109 | 369 | 478 | 0.00 |
| Promedio diario de pasajeros transportados | | | | | | | | | |
| Enero | 0 | 21,200 | 72,222 | 93,422 | 0 | 22,282 | 53,412 | 75,694 | -18.98 |
| Febrero | 0 | 22,896 | 81,638 | 104,534 | 0 | 22,002 | 59,259 | 81,261 | -22.26 |
| Marzo | 0 | 22,242 | 78,831 | 101,073 | 0 | 21,394 | 57,084 | 78,478 | -22.36 |
| Abril | 0 | 21,413 | 76,908 | 98,321 | 0 | 21,100 | 55,150 | 76,250 | -22.45 |
| Mayo | 0 | 21,277 | 77,877 | 99,154 | 0 | 20,782 | 56,583 | 77,365 | -21.97 |
| Junio | 0 | 21,110 | 72,421 | 93,531 | 0 | 20,864 | 55,984 | 76,848 | -17.84 |

Fuente: DANE

3. ESCENARIO DE LA INVESTIGACIÓN REGIONAL

ESTUDIO CLIMA DE LOS NEGOCIOS EN LAS CIUDADES DE TUNJA Y CHIQUINQUIRA

FICHA TECNICA

| | |
|--------------------------------|---|
| TITULO: | Clima de los negocios, segunda serie trimestral de medición año 2005. |
| OBJETIVO: | Analizar de forma general el comportamiento de algunos factores que influyen en la situación empresarial de un trimestre a otro, durante el año 2005. |
| COBERTURA: | Tunja y Chiquinquirá |
| REALIZADO POR: | Dirección de Planeación y Estudios Económicos |
| FECHA TRABAJO DE CAMPO: | 3 al 7 de Julio de 2005 |
| FECHA ANÁLISIS: | Julio de 2005 |

METODOLOGIA UTILIZADA PARA EL DESARROLLO DEL ESTUDIO

POBLACION: Empresas afiliadas a la Cámara de Comercio de Tunja y Chiquinquirá; se aplicaron 70 encuestas en Tunja y 30 en Chiquinquirá, para un total de 100 encuestas.

ALCANCE: Tunja y Chiquinquirá, principales ciudades, jurisdicción Cámara de Comercio de Tunja.

TECNICA DE RECOLECCION DE INFORMACION: Encuesta aplicada personal y directamente al empresario dueño, gerente y/o administrador de las empresas afiliadas.

INSTRUMENTO: Cuestionario estructurado con 10 preguntas teniendo en cuenta la clasificación de la actividad económica, buscando la mayor confiabilidad y objetividad de las respuestas, algunas de estas se pide sea explicado.

UNIDAD DE MUESTREO: Empresas afiliadas y renovadas a 31 de marzo de 2005 en la Cámara de Comercio de Tunja, de diferentes sectores económicos, los cuales se seleccionaron del listado de afiliados activos.

ELEMENTO MUESTRAL: Propietario, gerente o administrador de la empresa. En la visita se realiza el contacto y entrevista, donde la visita fue efectiva y la atención fue favorable se aplicó la encuesta. Para los siguientes trimestres del año se entrevistan las mismas empresas.

ENCUESTADOR: Personal seleccionado y capacitado por la Dirección de Planeación sobre el estudio, conocimiento e importancia de la Cámara de Comercio de Tunja.

DIGITACION DE LA INFORMACION: Sistematización y procesamiento en el paquete estadístico SPSS versión 12.

El análisis de la información es realizado por la Dirección de Planeación y Estudios Económicos de la Cámara, con sus respectivas conclusiones y comparativo con el estudio Clima Empresarial Colombiano, realizado por Opinómetro del periódico PORTAFOLIO.

ACTIVIDADES EMPRESAS ENCUESTADAS

TUNJA:

Comercio: Compra y venta de ropa y calzado, de comestibles y alimentos, de medicamentos, de repuestos de vehículos, de productos de belleza, de muebles y electrodomésticos, papelería y útiles de oficina.

Industria: procesamiento de carnes, amoblamiento, productos de panadería, procesamiento de alimentos.

Servicios: juegos y recreación, lavandería, mensajería, salud, seguridad y vigilancia, comunicaciones, turísticos, asesorías y avalúos,

CHIQUINQUIRA:

Comercio: compra y venta de supermercados, venta de ropa y calzado, veterinaria e insumos, de medicamentos, de papelería y útiles de oficina, de muebles y electrodomésticos, ferretería y estación de servicios.

RESULTADOS A DESTACAR

Para el segundo trimestre del año se busca identificar como se encuentran las empresas, su opinión y planeación frente a trimestre anteriores y que perspectiva o visiones tienen de sus negocios; el estudio mantiene aplicación trimestral para conocer el comportamiento de las empresas teniendo en cuenta variable como empleo, proveedores, ventas, inversión entre otras; haciendo el comparativo y análisis frente al segundo del 2004 y primer trimestre del 2005.

1. COMPORTAMIENTO DEL NIVEL DE VENTAS EN EL SEGUNDO TRIMESTRE DE 2005. VS. PRIMER TRIMESTRE DE 2005

| Respuesta | Participación | | No. Empresas | % |
|------------------|----------------------|---------------------|---------------------|--------------|
| | Tunja | Chiquinquirá | | |
| Sigue igual | 30 | 12 | 42 | 42 |
| Disminuyó | 19 | 10 | 29 | 29 |
| Aumentó | 21 | 8 | 29 | 29 |
| Total | 70 | 30 | 100 | 100.0 |

Al finalizar el segundo trimestre del 2005, el 42% de las empresas consideran el nivel de ventas **sigue igual**, frente al primer trimestre, este índice aumento en 12.7%, representado en 13 empresas más a las cuales las ventas se mantuvieron estables y frente al segundo trimestre de 2004 presentó una variación del 12.5% representada en 6 empresas menos donde el nivel de ventas no registró ningún cambio. En Tunja esta situación, presenta un repunte con un 42.9% que considera que el nivel de ventas se mantuvo, sobresaliendo 13 empresas del sector comerciales y 16 de servicios; para las 12 empresas del sector comercio en Chiquinquirá no presenta ningún cambio frente para el segundo trimestre del año.

Según las 100 empresas encuestas, se encontró para el 29%, el nivel de ventas en el segundo trimestre **disminuyó** en 20.5% frente al primer trimestre y disminuyó el 9% respecto al segundo trimestre del año 2004, siendo mayor la participación de Tunja con 19 empresas, siendo en su mayoría (12) de sector comercial seguida de servicios y en Chiquinquirá 10 empresas solamente del sector comercial. Para el trimestre en estudio fueron 20 empresas menos en donde las ventas disminuyeron comparadas al trimestre anterior.

Igual participación presentó las empresas en donde las ventas **aumentaron** en el segundo trimestre frente al primero de 2005 con

BOYACA

incremento del 9.8%, esto significa para 10 empresarios un nivel de ventas mejor. Para Tunja este comportamiento es característico para 13 empresas del sector comercial y 7 correspondiente al de servicios; y para Chiquinquirá este aumento se presentó para 8 empresas comerciales. Este nivel de ventas comparado al mismo trimestre del año anterior registro incrementó considerable del 15%; presentándose por el desarrollo de la demanda en dichas ciudades.

El comportamiento del nivel de ventas mejoró frente al primer trimestre del 2005, reflejo de una mejor capacidad de compra de la población por mayor demanda de productos por los días de la madre y padre, donde los comerciantes realizaron jornadas de promoción, incentivando al consumidor a realizar mayores compras.

2. COMPORTAMIENTO DE CARTERA SEGUNDO TRIMESTRE DE 2005 VS EL PRIMER TRIMESTRE DE 2005

| Respuesta | Participación | | No. Empresas | % |
|-------------------|---------------|--------------|--------------|--------------|
| | Tunja | Chiquinquirá | | |
| Sigue igual | 24 | 6 | 30 | 30 |
| No maneja cartera | 15 | 13 | 28 | 28 |
| Disminuyó | 18 | 6 | 24 | 24 |
| Aumentó | 12 | 5 | 17 | 17 |
| No responde | 1 | - | 1 | 1 |
| Total | 70 | 30 | 100 | 100.0 |

Siguió igual en el segundo trimestre del 2005 para 30 empresas, siendo 34.2% de Tunja principalmente del sector comercio y servicios y el 20% empresas del sector comercio en Chiquinquirá, este comportamiento frente al primer trimestre disminuyó solamente el 2.3%, representado en dos empresas de las encuestadas. Frente al mismo trimestre del año anterior la cartera disminuyó en 18%, lo cual significa que las empresas han recuperado su cartera en lo corrido del año.

El segundo trimestre de 2005 **no maneja cartera** 28 empresas de las encuestadas, aumentando en 8.8% con 9 empresas más frente al primer trimestre del 2005, las cuales no tuvieron necesidad de dar plazos de pago; esto principalmente en 5 empresas de Tunja dedicadas a la actividad de comercio y 8 al sector servicios y 13 empresas del sector comercio en Chiquinquirá. De la misma manera aumento el número en 16 empresas que no manejaron cartera frente al mismo trimestre del año anterior.

La cartera **disminuyó** en 24% de las empresas encuestadas, en 18 empresas de Tunja principalmente del sector comercio y servicios y 6 de Chiquinquirá dedicadas al comercio; la cartera comparada al primer trimestre del año fue menor el 4.3% o sea cuatro empresas menos las

BOYACA

cuales registraron recuperación de la cartera en el segundo trimestre; y frente al segundo trimestre del año anterior fue superior 3%.

La cartera en el segundo trimestre del presente año **aumentó** al 17% de las empresas encuestadas siendo 12 para Tunja de comercio, servicios e industria y 5 de Chiquinquirá principalmente de comercio. Frente al primer trimestre en las empresas donde la cartera aumentó registra una disminución del 2% representado en dos empresas menos donde la cartera no aumento y comparada al mismo trimestre del año anterior disminuyó solamente el 1%.

Del total de las empresas encuestadas no respondieron el 1%, siendo el mismo porcentaje al primer trimestre, siendo no de Chiquinquirá sino de Tunja.

Este comportamiento de cartera en el segundo trimestre del año registra un leve movimiento más con tendencia a la disminución de empresas en las cuales fueron menos las alteraciones en los niveles de cartera, siendo esto positivo para el comportamiento financiero y comercial de sus negocios.

3. COMPORTAMIENTO DEL EMPLEO EN LAS EMPRESAS DURANTE EL SEGUNDO TRIMESTRE DE 2005. VS. PRIMER TRIMESTRE DE 2005

| Respuesta | Participación | | No. Empresa | % | No. de empleado |
|--------------------|---------------|--------------|-------------|------------|-----------------|
| | Tunja | Chiquinquirá | | | |
| Sigue igual | 51 | 18 | 69 | 69 | - |
| Disminuyó | 11 | 4 | 15 | 15 | 17 |
| Aumentó | 7 | - | 7 | 7 | 8 |
| No tiene empleados | 1 | 8 | 9 | 9 | - |
| No sabe | - | - | - | - | - |
| <i>Total</i> | 70 | 30 | 100 | 100 | 25 |

Según el 69% de las empresas encuestadas, el comportamiento del empleo **siguió igual** durante el segundo trimestre del 2005, representado por 18 empresas de Chiquinquirá siendo del sector comercio y 51 de Tunja de comercio 30 empresas, 19 de servicios y dos de industria, para un total del 72.8%. Frente al primer trimestre se registra un incremento de 15.7% donde para 16 empresas el empleo sigue igual, por tanto cuentan con el mismo personal del primer trimestre, ya que no fue necesario contratar mas personal. Comparado al mismo trimestre de 2004 refleja un aumento del 22%, ya que no hay recursos necesarios para incrementar la planta de personal o e suficiente con los empleados con que cuentan, siendo esto positivo pues no permite aumentar el desempleo.

En 15 empresas encuestadas en el segundo trimestre **disminuyó** el número de personas empleadas, para 11 empresas de Tunja y 4 de Chiquinquirá. Esta disminución frente al primer trimestre del año fue menor en 4.2%, con 17 personas menos ocupadas; en las 11 empresas de Tunja disminuyeron empleo, 7 empleos en el sector comercio, 6 empleos en sector servicios y cuatro empleos en el sector industria y para la ciudad de Chiquinquirá en las cuatro empresas de comercio no respondieron cuantos empleos disminuyeron. Comparando al segundo trimestre del año anterior disminuyeron el número de empresas 6 en las cuales se registraron menor número de empleos representando el 6%.

Las razones de disminución de empleo se debe a menores ventas, a despido de personal, al uso de maquinas por eficiencia en el trabajo, por no ser una temporada donde no se contrata personal.

En total, 7 empresas registraron un comportamiento favorable en cuanto a la generación de empleo, pues este **aumentó** en 8 nuevos puestos de trabajo, de las cuales 5 empleos fueron generados en Tunja por parte de 3 empresas del sector servicio con cuatro nuevos puestos de trabajo y dos empresas del sector comercio ocuparon 3 nuevos empleos durante el segundo trimestre. Frente al mismo trimestre del año 2004 el comportamiento de aumento de empleo registró una disminución para tres empresas menos a las cuales el empleo no incrementó.

Las razones de aumento de personal se debieron principalmente al aumento de demanda de bienes y/o servicios principalmente.

Del total de las empresas encuestadas el 9% manifestó no tener empleados, por lo tanto se abstuvo de opinar frente a este indicador. Este comportamiento frente al primer trimestre fue menor en 2.1%, es decir 2 empresas menos no cuentan con empleados y comparado al mismo periodo del año anterior presentan aumentan incremento del 8% con ocho empresas más las cuales en el segundo trimestre del 2005 no tienen empleados.

Para el segundo trimestre del 2005 la generación de empleo fue baja comparada al trimestre anterior con 14 empleos menos generados en las empresas donde el empleo disminuyó y 45 empleos menos de aumento en las empresas donde aumentó el empleo, presentando una variación general del 70% en el número de empleados frente al primer trimestre del año pasando de 84 empleados a 25 en el trimestre de estudio.

El empleo a nivel nacional sigue en aumento la contratación de temporales. Para el segundo trimestre aumentó el número de empresas que no incluyen en su nómina empleados a termino indefinido principalmente en las grandes y medianas empresas, por el contrario se mantuvo esta contratación en las microempresas.

La tasa de desempleo del 11.4% en el país en el primer semestre del 2005, presentó un 2.4% por debajo del presentado en el 2004, se redujo la tasa

BOYACA

de desocupación y así la evolución efectiva del empleo no es tan contundente.

Frente al desempleo disminuyó el número de empresarios que consideran que la principal preocupación del gobierno a corto plazo debe ser la generación de nuevos puestos de trabajo, coincide con la reducción de tendencia a la baja de desempleo, sin embargo algunos siguen considerando alta la cifra de desocupados.

4. UTILIZACION DE LA CAPACIDAD INSTALADA VS PRESUPUESTADA, PARA EL SEGUNDO TRIMESTRE DE 2005

| Respuesta | Participación | | No. Empresas | % |
|---------------------------|---------------|--------------|--------------|--------------|
| | Tunja | Chiquinquirá | | |
| No produce | 53 | - | 53 | 53 |
| La presupuestada | 10 | 11 | 21 | 21 |
| Menos de la presupuestada | 2 | 10 | 12 | 12 |
| Más de la presupuestada | 1 | - | 1 | 1 |
| No sabe- No responde | 4 | 9 | 13 | 13 |
| Total | 70 | 30 | 100 | 100.0 |

En el segundo trimestre se registraron 53 empresas que no **realizaron producción** por tanto su capacidad instalada se mantuvo estable, en 53 empresas de Tunja, siendo representativa en los sectores de comercio y servicios. Situación que frente al primer periodo del año presentó un incremento del 13.6% con 14 empresas más que no produjeron y frente al mismo trimestre de 2004 presenta incremento del 21%.

El 21% representada en 21 empresas encuestadas, la utilización de la capacidad instalada estuvo de acuerdo con **la presupuestada**, para el 14.2% representada en 4 empresas de Tunja del sector comercio, 5 de servicio y de industria una empresa, para Chiquinquirá las 11 empresas corresponden al sector comercio. Este comportamiento frente al primer trimestre registró disminución del 7.3% y frente al mismo trimestre del año anterior este comportamiento disminuyó en ocho empresas.

Para el 12% de las empresas encuestadas la capacidad instalada fue **menor de la presupuestada** para 10 empresas de Chiquinquirá principalmente del sector comercio y 2 de Tunja una del sector comercio y otra del sector servicio; comportamiento que frente al primer trimestre del año fue menor el 11.2% pasando de 12 empresas en Chiquinquirá a 10 y de 11 a 2 en Tunja; frente al mismo trimestre del 2004 este comportamiento fue menor la capacidad instalada disminuyendo el 14% en 14 empresas donde la capacidad instalada fue menos de la que se aspiraba tener frente al año pasado.

Una empresa de las encuestadas al segundo trimestre del 2005, registró capacidad instalada **más de la presupuestada**, en 1 empresas en Tunja

del sector comercio, para las empresas de Chiquinquirá esta situación no se presentó en ninguna; este registro comparado al primer trimestre disminuye en 4% y de la misma manera frente al segundo trimestre del año anterior presenta una disminución en 6%.

Cuatro empresas de Tunja y nueve de Chiquinquirá para un total de 13%, no dieron información con respecto al comportamiento de esta variable en el segundo trimestre del presente año, esta respuesta registra un incremento del 9% en donde 9 empresas no lograron definir su capacidad instalada frente al primer trimestre del 2005.

A nivel nacional la capacidad instalada registró un mayor optimismo frente a la demandada, para la mayoría de empresas la capacidad instalada se ajustó a lo presupuestado. Para el caso de las empresas encuestadas de Tunja y Chiquinquirá esta variable de capacidad instalada tendió a ser menor frente a la presentada en el primer trimestre del año. Por tanto es importante que los empresarios tomen conciencia de realizar mayores inversiones para ampliar la capacidad instalada para atender una mayor demanda de productos y servicios frente a todo el tema de negociación del Tratado de Libre Comercio.

5. COMPORTAMIENTO DE LOS INVENTARIOS DURANTE EL SEGUNDO TRIMESTRE DE 2005 VS EL PRIMER TRIMESTRE DE 2005

| Respuesta | Participación | | No. Empresa | % |
|-----------------------|----------------------|---------------------|--------------------|------------|
| | Tunja | Chiquinquirá | | |
| Sigue igual | 28 | 11 | 39 | 39 |
| Aumentó | 12 | 10 | 22 | 22 |
| No maneja inventarios | 16 | 3 | 19 | 19 |
| Disminuyó | 13 | 4 | 17 | 17 |
| No sabe | 1 | 2 | 3 | 3 |
| Total | 70 | 30 | 100 | 100 |

El comportamiento de inventarios durante el segundo trimestre del año **sigue igual** para el 39% de las empresas encuestadas, en 28 empresas de Tunja, principalmente del sector comercio y servicios, y 11 de Chiquinquirá siendo del sector comercio; comparado este resultado frente al primer trimestre registra un comportamiento estable del 0.6% y comparado al segundo trimestre del año anterior registro disminución del 15% con 15 empresas menos en las cuales los inventarios presentaron algún movimiento.

Según la opinión del 22% de la muestra, los inventarios presentaron un **aumento** durante el segundo trimestre de 2005, situación presentada en 12 empresas de Tunja del sector comercio 10 empresas y 2 del sector servicio y 10 de Chiquinquirá del sector comercio; comparado esta situación al primer trimestre disminuyó en 4 empresas con variación de 4.3%. Este aumento de inventarios comparado al mismo trimestre de

2004 presentó un crecimiento del 4% representado en cuatro empresas más, pasando de 18 a 22 empresas.

No manejan inventarios, situación se presenta en 19 empresas de las encuestadas, (16 en Tunja del sector servicios 13 y 3 industrial, en Chiquinquirá tres empresas del sector comercio) para una participación de 19%, reflejando un aumento del 9.9%, pasando de 9 empresas al primer trimestre del año a 19 empresas donde no manejaron inventarios, debido a la implementación sistemática y tecnológica que han estado enfrentando las empresas. Frente al segundo trimestre del 2004, no se manejo inventarios, registró aumento del 12%, pasando de 7 a 19 empresas.

El número de empresas que presentaron **disminución** de inventarios durante el segundo periodo significó el 17% de la muestra, con participación de 13 empresas de Tunja principalmente del sector comercio y servicios, y con 4 empresas de dedicadas al comercio en Chiquinquirá del mismo sector; el comportamiento de disminución de inventarios frente al primer trimestre del 2005 mostró una disminución del 8.3% con 8 empresas menos en las cuales sus inventarios no disminuyeron. Frente al mismo trimestre del año anterior presento disminución de 3 empresas, significando el 3% en las cuales no disminuyeron los inventarios.

Los inventarios en general mantuvieron sus niveles similares al primer trimestre, aumentaron el número de empresas donde no manejaron inventarios en el segundo trimestres, así como aquellas empresas las cuales no manejaron inventarios y bajo el número de empresarios que dijo que las existencias disminuyeron frente al primer trimestre del 2005, se mantiene estable el número de empresas las cuales los inventarios se han mantenido estables.

La baja demanda en el segundo trimestre del 2005, representó el 50% de los encuestados para 11 empresas de Chiquinquirá principalmente del sector comercio y 39 empresas de Tunja siendo el 64.2% del sector comercio y 30.8% de servicios principalmente. Comparado al primer trimestre disminuyó levemente en 2.5% representado en dos empresas menos las cuales este problema no les afecta y frente al mismo trimestre del 2004 disminuyó solamente el 1%, lo cual indica que está variable sigue siendo el principal problema y se mantiene relativamente en el 50% de las empresas encuestadas.

La baja demanda sigue siendo el principal problema que aqueja a los empresarios, se destaca para el segundo trimestre del año que esta disminuyó debido al pago de primas y bonificaciones a los trabajadores, se tradujo en una mayor capacidad de compra de gran parte de la población, está baja demanda afecto a la microempresas.

6. PRINCIPALES PROBLEMAS QUE AFECTARON EL DESARROLLO ECONOMICO DE LA EMPRESA DURANTE EL SEGUNDO TRIMESTRE DE 2005 VS EL PRIMER TRIMESTRE DE 2005

| RESPUESTA | Participación | | No. Empresas | % |
|------------------|---------------|--------------|--------------|------------|
| | Tunja | Chiquinquirá | | |
| Baja demanda | 39 | 11 | 50 | 50 |
| Contrabando | 4 | 12 | 16 | 16 |
| Otros | 8 | 2 | 10 | 10 |
| Tasas de interés | 6 | 1 | 7 | 7 |
| Cartera | 3 | - | 3 | 3 |
| Inseguridad | 1 | 2 | 3 | 3 |
| Devaluación | 2 | - | 2 | 2 |
| No responde | 7 | 2 | 9 | 9 |
| TOTAL | 70 | 30 | 100 | 100 |

El problema del **contrabando** ocupa el segundo orden de importancia para el 16%, problema que sigue creciendo, fue más representativo en 12 empresas de Chiquinquirá del sector comercio y 4 de Tunja de la actividad comercial; frente al primer trimestre del 2005 registró un incremento del 6.9% representado en 7 empresas más las cuales el contrabando afecto y con respecto al mismo periodo del año anterior reflejó un incremento del 6% con 6 empresas más donde afectó significativamente a las empresas.

Para el segundo trimestre, se encuentran **otros problemas** relevantes que afecto a las empresas en este periodo, de acuerdo con la opinión de 8 empresarios encuestados de Tunja del sector servicio y comercio y dos empresas de Chiquinquirá de la actividad de comercio, representando el 10%. Frente al primer trimestre del año este disminuyó en 3.1% o sea 3 empresas menos y comparado al mismo trimestre del 2004 este bajo el 6%.

En las ocho empresas de Tunja los otros problemas que más afecto durante el segundo trimestre fueron: la competencia, vendedores ambulantes, el desempleo y el contrabando. Para el caso de las empresas de Chiquinquirá los otros problemas que influyeron en sus negocios fueron el comercio informal, elevados precios de productos, las tasas de interés y la competencia.

Las tasas de interés significaron el 7% de los empresarios, al segundo trimestre de 2005 aumento su participación en un 6% frente al primero del año, siendo más relevante para seis empresas en el trimestre de estudio pasando este problema en una empresa de Tunja a una de Chiquinquirá y aumentando en 6 empresas de Tunja.

La **Cartera** para el segundo trimestre de 2005 continuo siendo problema para tres empresas de Tunja del sector servicio y comercio;

manteniendo la misma participación frente al primer trimestre del año y frente al mismo periodo del 2004 este problema disminuyó el 3%.

La Inseguridad representó el 3%, problema que afecta al desarrollo económico de la empresa principalmente en Chiquinquirá a dos empresas y en Tunja a una empresa solamente con respecto al primer trimestre aumentó solamente el 1% y frente al mismo trimestre del año anterior registró una disminución del 7%.

La devaluación siguió siendo problema para el 2% en dos empresas de Tunja únicamente, siendo menor frente al primer periodo en solamente el 1%; con respecto al mismo periodo de 2004 presento un comportamiento estable del 2%.

Nueve empresarios representados en Tunja con siete de los sectores de servicio y comercio y dos empresas de comercio en Chiquinquirá, no respondieron a la pregunta, consideran que no se presentó ningún problema que afectara el desarrollo económico de la empresa.

En general para el sector empresarial en el segundo trimestre del año hubo menos quejas sobre aspectos como baja demanda, inseguridad y reformas económicas, estos problemas perdieron peso por el mayor optimismo entre los empresarios. Al cierre del trimestre los empresarios comenzaron a replantear sus iniciativas en espera de una mayor claridad en el frente político y de seguridad este tema mejoró.

En las empresas de nuestra región el contrabando y las tasas de interés aumentó como problema que aún les afecta, las otras variables fueron menos relevantes al segundo trimestre del año.

Los **Proveedores**, continúan siendo la principal obligación económica de los empresarios, representando la opinión del 41% de los empresarios encuestados en el segundo trimestre de 2005 con una participación de 29 empresarios de Tunja de los sectores de comercio y servicio principalmente y 12 de Chiquinquirá de la actividad de comercio. Frente al primer trimestre su participación disminuye el 6.5%, con 6 empresas menos las cuales los proveedores vienen aminorando como obligación y comparada al mismo trimestre de 2004 dicha situación aumento en Tunja en tres empresas más, re presento el 3%.

En segundo lugar están los **Impuestos**, según el 33% de los empresarios, principalmente para 22 empresas de Tunja de los sectores de comercio, servicio e industria y solamente 11 empresas del sector de comercio en Chiquinquirá. Este resultado frente al obtenido en el primer trimestre del año presenta disminución del 6.5% con 6 empresas menos las cuales esta obligación no fueron significativo, este comportamiento frente al mismo trimestre del 2004 registró un incremento del 3% para tres empresas más las cuales los impuestos les afectaron para este periodo del año.

**7. PRINCIPAL OBLIGACION ECONOMICA DE LAS EMPRESAS EN
SEGUNDO TRIMESTRE DE 2005 VS EL PRIMER TRIMESTRE DE 2005.**

| Respuesta | Participación | | No. Empresas | % |
|--------------------------|---------------|--------------|-----------------|------------|
| | Tunja | Chiquinquirá | | |
| Proveedores | 29 | 12 | 41 | 41 |
| Impuestos | 22 | 11 | 33 | 33 |
| Obligaciones financieras | 8 | 7 | 15 | 15 |
| Nómina | 9 | - | 9 | 9 |
| Gastos de funcionamiento | 1 | - | 1 | 1 |
| No responde | 1 | - | 1 | 1 |
| Otras | - | - | - | - |
| Total | 70 | 30 | 100 | 100 |

Esta obligación por lo general siempre es elevada e inestable, variable incontrolable cuando se hacen planes a futuro y afecta el costo de los proyectos.

Para este trimestre, las **Obligaciones Financieras**, representaron el 15% con 15 empresas principalmente 8 de Tunja de los sectores de comercio y servicios y siete de Chiquinquirá del sector de comercio; creció en porcentaje del 6% frente al primer trimestre del año y frente al mismo trimestre del año se mantuvo estable siendo la tercera obligación más representativa.

Sigue creciendo la inquietud de las tasas de interés, al finalizar el semestre aumentó el número de empresarios que ven dichas tasas como una amenaza para la economía.

La **Nómina**, representando el 9% con 9 empresas de Tunja de los sectores de comercio y servicio. Este trimestre frente al primero del mismo año la nómina de las empresas presentó alteración mayor en 1.9%, aumentando en Tunja 4 empresas y en Chiquinquirá disminuyó de 2 a cero empresas. Frente al mismo trimestre del año anterior esta obligación aumentó el 2% su participación.

El pago de nómina aumentó en junio, el costo de esta sube por el pago de primas y porque algunos trabajadores disfrutaban de sus vacaciones.

Para el segundo trimestre del 2005 al igual que el primero, las empresas encuestadas tanto en Tunja como en Chiquinquirá consideran que los principales problemas que más aquejan a las empresas tiene que ver principalmente con impuestos y proveedores, son cargas que pesan para los empresarios, siendo unos obstáculos para las mismas.

Para el sector empresarial en general es importante tener en cuenta por parte del gobierno las prioridades en generación de empleo, bajar impuestos, fomento a la pequeña empresa, bajar las tasas de interés, reactivar el comercio exterior y mejorar las relaciones comerciales con Estados Unidos y la devaluación.

8. INTENCION DE INICIAR PROYECTOS DE INVERSION PARA EL TERCER TRIMESTRE DEL AÑO 2005

| Respuesta | Participación | | No. Empresas | % |
|--------------|---------------|--------------|--------------|------------|
| | Tunja | Chiquinquirá | | |
| NO | 56 | 19 | 75 | 75 |
| SI | 11 | 8 | 19 | 19 |
| NO SABE | 2 | 3 | 5 | 5 |
| NO RESPONDE | 1 | - | 1 | 1 |
| Total | 70 | 30 | 100 | 100 |

De las empresas encuestadas, el 75% **NO tenían intención** de iniciar proyectos de inversión para el segundo trimestre del año 2005, según la opinión de 56 empresas de Tunja principalmente de los sectores de comercio y de servicios y 19 empresas de Chiquinquirá correspondientes al sector comercial. Esta opinión frente al primer trimestre del año aumento en 5.3% con 6 empresas más que no manifestaron interés en iniciar proyectos de inversión y esta opinión comparada al segundo trimestre del año pasado aumento el 8%.

Por el contrario, solamente 19 empresas **SI están interesadas** en iniciar un proyecto de inversión a partir del tercer trimestre del 2005, con 11 de Tunja de los sectores comercial y de servicios, y 8 empresas de Chiquinquirá dedicadas a actividades de comercio principalmente. Con respecto al primer trimestre, las iniciativas de inversión disminuyeron su variación en 2.2%, representados en 2 empresas no están interesadas en realizar ningún proyecto de inversión. Comparado frente al mismo trimestre de 2004 presento disminución del 8.8% con 9 empresas las cuales no interesa invertir para el siguiente trimestre.

En Tunja los proyectos corresponden a empresas del sector comercial seguido de servicios, las nuevas inversiones a realizar el siguiente trimestre se dirigen a ampliar mercado, compra de equipos tecnológicos, en construcción e infraestructura y promoción y publicidad; los valores oscilan entre \$1 millón a \$420 millones.

Las empresas de Chiquinquirá, las inversiones están orientadas a surtido de insumos y nuevos productos, con valores entre \$1 a \$6 millones.

El 5% de los empresarios no sabe y el 1% no dio respuesta correspondiente a la ciudad de Tunja, pues no tienen interés en invertir para su empresa o tengan previsto algún proyecto.

El comportamiento de la realización de nuevas inversiones para el tercer trimestre es realmente débil, no existe mucho interés pues este disminuyó y las interesadas son pocas. Esto es reflejo de la situación que se vive en el país al finalizar el primer semestre del año, pues los empresarios comienzan a replantear sus iniciativas en espera de una claridad frente a la situación política, económica y de seguridad, decayó el interés por nuevas inversiones y planear nuevos negocios en el exterior. Los nuevos proyectos los registran las grandes empresas.

9. PLANES PARA ABRIR NUEVOS MERCADOS EN EL TERCER TRIMESTRE DE 2005.

| Respuesta | Participación | | No. Empresas | % |
|------------------|----------------------|---------------------|---------------------|------------|
| | Tunja | Chiquinquirá | | |
| NO | 48 | 27 | 75 | 75 |
| SI | 19 | 1 | 20 | 20 |
| No responde | 3 | 2 | 5 | 5 |
| Total | 70 | 30 | 100 | 100 |

Sobre la intención de abrir nuevos mercados en el segundo trimestre de 2005, el 75% de los empresarios encuestados contestó que **NO**, representado en 48 empresas de Tunja del sector comercio y servicio principalmente y 27 empresas de Chiquinquirá en actividad comercial. Presenta una disminución leve en este trimestre con relación al primero del 2005 en 0.8%, que no tiene planes para abrir nuevos mercados en el tercer trimestre de 2005, manteniendo relativamente la misma participación al inicio del año. Frente al mismo trimestre del año anterior este bajo interés se siguió disminuyendo en 3% donde 3 empresas así lo confirman,

De las empresas que **SI** están interesadas en abrir nuevos mercados, sobresale el 20% de las cuales 19 están ubicadas en Tunja del sector de servicio e industria y 1 en Chiquinquirá de comercio; se registra una disminución frente al primer trimestre del año, representado en 1 empresa menos interesada en abrir nuevos mercados y este comportamiento frente al mismo trimestre el año anterior presentó de igual manera una disminución 1%, manteniéndose estable esta participación para los dos años.

De las 21 empresas que proyectan abrir mercados, el 15.7% lo hará en el ámbito regional (11 empresas de Tunja); el 10.7% en el ámbito local (5 pertenecientes a Tunja y 1 de Chiquinquirá); el 7.14% en el ámbito nacional (1 empresas de Tunja) y en el exterior sin participación.

El comportamiento de abrir nuevos mercados se ha estancado, pues se mantiene poco interés para muchos empresarios, consideran esperar que pasara con la firma del Tratado de Libre Comercio y verificar oportunidades, antes de realizar cualquier inversión tendiente a abrir nuevos mercados. A nivel general del país muchos empresarios

BOYACA

consideran que hay otros factores que genera n incertidumbre como la tasa de cambio que es poco favorable para las exportaciones y la inestabilidad de algunos mercados vecinos.

10. COMO VISUALIZA LA SITUACION ECONOMICA DEL DEPARTAMENTO DE BOYACA EN EL 2005

| Respuesta | Participación | | No. Empresas | % |
|----------------------|---------------|--------------|--------------|------------|
| | Tunja | Chiquinquirá | | |
| Seguirá igual | 34 | 18 | 52 | 52 |
| Mejorará | 23 | 5 | 28 | 28 |
| Empeorará | 11 | 1 | 12 | 12 |
| No sabe | 2 | 4 | 6 | 6 |
| No responde | - | 2 | 2 | 2 |
| Total | 70 | 30 | 100 | 100 |

La perspectiva del departamento **seguirá igual** según la opinión del 52% de los empresarios, representado en 34 empresas de Tunja y 18 de Chiquinquirá; con respecto a la percepción en el primer trimestre del año, esta opinión aumentó en un 18.7%, de acuerdo a la opinión de 8 empresas más de Tunja y 11 más de Chiquinquirá. Debido principalmente a factores como:

Empresas de Tunja: No se visualiza planes de inversión en el departamento que beneficie a pequeños empresarios, el TLC no esta definido, siguen los mismos mandatarios, no hay proyectos a nivel macro en el sector turismo, no hay empleo ni políticas de cambio, no hay proyectos de apoyo para la empresa boyacense, no hay inversión.

Para las empresas de Chiquinquirá: no se soluciona problemas de seguridad, no cambian las políticas del gobierno que apoye a las empresas y no cambia la situación, falta presupuesto departamental, hay incertidumbre sobre el TLC.

Con respecto a las expectativas sobre la situación económica del departamento en el año 2005, el resultado en el segundo trimestre el 28% de los empresarios opinan que **mejorará**, con una participación de 23 empresas de Tunja y 5 de Chiquinquirá; esta opinión frente al primer trimestre presenta una disminución del 11.4% y frente al mismo periodo de 2004 igualmente presenta una disminución del 6%; esta opinión presenta argumentos como:

Las empresas de Tunja, opinaron por: hay optimismo empresarial, esperan una buena temporada de fin de año, espera buena actividad económica, mayor afluencia de turismo.

En las empresas de Chiquinquirá: se está generando conciencia de invertir en el departamento.

BOYACA

Una percepción más pesimista esta representada por la opinión del 12% de los empresarios con 11 empresarios de Tunja, quienes consideran que para el año 2005 la situación económica del departamento **empeorará**. Esta situación frente al primer trimestre presenta una disminución de 10.2% representado con 8 empresas menos en Tunja y dos para Chiquinquirá.

Las empresas de Tunja que consideran que empeorará por aspectos como: falta de fuentes de empleo, por los vendedores ambulantes, los impuestos, no hay creación de empresas, hay poca demanda.

En Chiquinquirá consideran que no hay apoyo a los empresarios.

La percepción por tanto de los empresarios para el segundo trimestre, considera estable la situación económica del departamento, los que no son optimistas que la economía mejorará bajo su opinión y expectativa por desconocimiento del comportamiento agregado de la economía del país y porque están encerrados en sus negocios y no hay percepción de lo que ocurre a su alrededor.

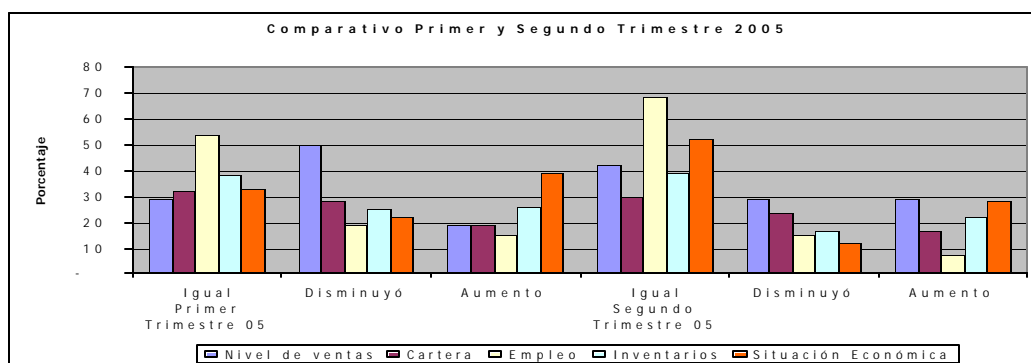

Fuente: Encuestas aplicadas

Del comportamiento de la opinión y situación empresarial de Tunja y Chiquinquirá respecto al segundo trimestre frente al periodo anterior, continuo igual para las variables de estudio, se tiene que aumentó respecto al nivel de ventas en 12.7%, y empleo con el 15.5%; caso contrario bajo para la variable de cartera el 2.3%, capacidad instalada 7.3%, inventarios 0.6% y la situación económica de la región el 18.7%.

Los principales problemas que afectaron el desarrollo económico de las empresas durante el segundo trimestre se destacan:

Baja demanda: Disminuyó frente al primer trimestre del 2005 el 2.5%, para el 50% de las empresas encuestadas.

Contrabando: Incrementó frente al primer trimestre el 6.9%, para el 16% de las empresas.

Otros: Disminuyó el 3.1%, para el 10% de las empresas encuestadas (competencia, vendedores ambulantes, el desempleo, contrabando, elevados precios, y aumento de la tasa de interés).

Tabla Resumen Primer y Segundo trimestre 2005

| Respuesta | Siguió Igual | Disminuyó | Aumentó |
|--------------------------|--------------|-----------|---------|
| Primer Trimestre | | | |
| Nivel de ventas | 29.3 | 49.5 | 19.2 |
| Cartera | 32.3 | 28.3 | 19.2 |
| Empleo | 53.5 | 19.2 | 15.2 |
| Capacidad Instalada | 28.3 | 23.2 | 5.1 |
| Inventarios | 38.4 | 25.3 | 26.3 |
| Situación Económica | 33.3 | 22.2 | 39.4 |
| Segundo Trimestre | | | |
| Nivel de ventas | 42 | 29 | 29 |
| Cartera | 30 | 24 | 17 |
| Empleo | 69 | 15 | 7 |
| Capacidad Instalada | 21 | 12 | 1 |
| Inventarios | 39 | 17 | 22 |
| Situación Económica | 52 | 12 | 28 |

Fuente: encuestas aplicadas

Analizando las principales variables durante el primer trimestre de 2005, las más relevantes fueron:

Nivel de ventas: Aumentó para el 9.8% de las empresas encuestadas y disminuyó para el 20.5%.

El comportamiento del nivel de ventas mejoró frente al primer trimestre del 2005, reflejo de una mejor capacidad de compra de la población por mayor demanda de productos por los días de la madre y padre, donde los comerciantes realizaron jornadas de promoción, incentivando al consumidor a realizar mayores compras.

Cartera: Registra disminución leve del 4.3% frente al primer trimestre y menor el aumento para el 2.2% de las empresas.

Este comportamiento en el segundo trimestre del año registra un leve movimiento más con tendencia a la disminución de empresas en las cuales fueron menos las alteraciones en los niveles de cartera, siendo esto positivo para el comportamiento financiero y comercial de sus negocios.

Empleo: Disminuyó el aumento en el 8.2% y registró disminución de 4.2% frente al primer trimestre.

Para el segundo trimestre del 2005 la generación de empleo fue baja comparada al trimestre anterior con 14 empleos menos generados en las empresas donde el empleo disminuyó y 45 empleos menos de aumento

en las empresas donde aumentó el empleo, presentando una variación general del 70% en el número de empleados frente al primer trimestre del año pasando de 84 empleados a 25 en el trimestre de estudio.

El empleo a nivel nacional sigue en aumento la contratación de temporales. Para el segundo trimestre aumentó el número de empresas que no incluyen en su nómina empleados a término indefinido principalmente en las grandes y medianas empresas, por el contrario se mantuvo esta contratación en las microempresas.

Capacidad Instalada: Disminuyó el 11.2% y el aumento levemente el 4.1%.

A nivel nacional la capacidad instalada registró un mayor optimismo frente a la demandada, para la mayoría de empresas la capacidad instalada se ajustó a lo presupuestado. Para el caso de las empresas encuestadas de Tunja y Chiquinquirá está variable de capacidad instalada tendió a ser menor frente a la presentada en el primer trimestre del año. Por tanto es importante que los empresarios tomen conciencia de realizar mayores inversiones para ampliar la capacidad instalada para atender una mayor demanda de productos y servicios frente a todo el tema de negociación del Tratado de Libre Comercio.

Inventarios: Disminuyeron el 8.3% y fue menor el aumento en 4.3%.

Los inventarios en general mantuvieron sus niveles similares al primer trimestre, aumentaron el número de empresas donde no manejaron inventarios en el segundo trimestre, así como aquellas empresas las cuales no manejaron inventarios y bajo el número de empresarios que dijo que las existencias disminuyeron frente al primer trimestre del 2005, se mantiene estable el número de empresas las cuales los inventarios se han mantenido estables.

Situación Económica: Registró pesimismo, disminuyó su calificación en 10.2% y consideran que no aumentará considerablemente el resto del año para el 11.8%.

La percepción por tanto de los empresarios para el segundo trimestre, se considera estable la situación económica del departamento, los que no son optimistas que la economía mejorará bajo su opinión y expectativa por desconocimiento del comportamiento agregado de la economía del país y porque están encerrados en sus negocios y no hay percepción de lo que ocurre a su alrededor.

ANEXO ESTADISTICO

- 1 Boyacá. Exportaciones no tradicionales, según país de destino. Primer semestre 2005.
- 2 Boyacá. Exportaciones no tradicionales, según clasificación CIIU. Primer semestre 2004 - 2005.
- 3 Boyacá. Importaciones registradas por valor, según clasificación CIIU. Primer semestre 2004 - 2005
- 4 Boyacá importaciones según país de origen. Primer semestre 2005.
- 5 Boyacá. Situación fiscal del gobierno central departamental. Primer semestre 2004 - 2005. Año 2004
- 6 Tunja. Situación fiscal del gobierno central municipal. Primer semestre 2004 - 2005. Año 2004
- 7 Duitama. Captación de los recursos del sistema financiero. Primer semestre 2004 - 2005. Año 2004
- 8 Sogamoso. Captación de los recursos del sistema financiero. Primer semestre 2004 - 2005. Año 2004
- 9 Chiquinquirá. Captación de los recursos del sistema financiero. Primer semestre 2004 - 2005. Año 2004
- 10 Resto departamento. Captación de los recursos del sistema financiero. Primer semestre 2004 - 2005. Año 2004
- 11 Duitama. Colocación de recursos del sistema financiero. Primer semestre 2004 - 2005. Año 2004
- 12 Sogamoso. Colocación de recursos del sistema financiero. Primer semestre 2004 - 2005. Año 2004
- 13 Chiquinquirá. Colocación de recursos del sistema financiero. Primer semestre 2004 - 2005. Año 2004
- 14 Resto departamento. Colocación de recursos del sistema financiero. Primer semestre 2004 - 2005. Año 2004
- 15 Boyacá. Sociedades constituidas a precios corrientes, según actividad económica. Primer semestre 2004 - 2005. Año 2004
- 16 Boyacá. Sociedades reformadas a precios corrientes, según actividad económica. Primer semestre 2004 - 2005. Año 2004
- 17 Boyacá. Sociedades liquidadas a precios corrientes, según actividad económica. Primer semestre 2004 - 2005. Año 2004
- 18 Boyacá. Inversión neta a precios corrientes, según actividad económica. Primer semestre 2004 - 2005. Año 2004

Anexo 1
Boyacá. Exportaciones no tradicionales registradas según
clasificación CIU
Primer semestre 2004 - 2005

| Código | Descripción | Valor FOB(US\$) | | Variación porcentual |
|--------|--|----------------------|----------------------|----------------------|
| | | Primer semestre 2004 | Primer semestre 2005 | |
| | Total | 36.790.490 | 39.277.415 | 6.76 |
| 100 | Sector Agropecuario, Silvicultura, caza | 1.457.451 | 2.449.939 | 68.10 |
| 111 | Producción Agropecuaria | 1.454.116 | 2.401.003 | 65.12 |
| 121 | Silvicultura | 3.335 | 5.961 | 78.74 |
| 122 | Extracción de madera | 0 | 42.975 | |
| 200 | Sector Minero | 678.804 | 661.477 | -2.55 |
| 290 | Extracción otros minerales | 678.804 | 661.477 | -2.55 |
| 300 | Sector Industrial | 34.654.235 | 36.165.999 | 4.36 |
| 31 | Productos Alimenticios Bebidas y tabaco | 60.286 | 239.303 | 296.95 |
| 311 | Fabricación productos alimenticios | 18.286 | 239.303 | 1208.67 |
| 312 | Fabricación otros productos alimenticios | 42.000 | 0 | -100.00 |
| 32 | Textiles, prendas de vestir | 21.495 | 19.697 | -8.36 |
| 321 | Textiles | 3.778 | 856 | -77.34 |
| 322 | Prendas de vestir | 17.419 | 10.706 | -38.54 |
| 323 | cuero y sus derivados | 298 | 7.040 | 2262.42 |
| 324 | Calzado | 0 | 1.095 | |
| 33 | Industria Maderera | 83.023 | 321.687 | 287.47 |
| 331 | Madera y sus productos | 2.204 | 18.363 | 733.17 |
| 332 | Muebles de madera | 80.819 | 303.324 | 275.31 |
| 34 | Fabricación de papel y sus productos | 3.518 | 4.740 | 34.74 |
| 341 | Papel y sus productos | 3.098 | 540 | -82.57 |
| 342 | Imprentas y editoriales | 420 | 4.200 | 900.00 |
| 35 | Fabricación sustancias químicas | 124.106 | 85.883 | -30.80 |
| 351 | Químicos Industriales | 35.260 | 45.935 | 30.28 |
| 352 | Otros Químicos | 68.022 | 1.792 | -97.37 |
| 354 | Fabricación diversos derivados petróleo | 17.450 | 38.156 | 118.66 |
| 356 | Plásticos | 3.374 | 0 | |
| 36 | Minerales no metálicos | 60.723 | 79.843 | 31.49 |
| 361 | Barro, loza etc. | 49.184 | 72.113 | 46.62 |
| 362 | Vidrio y sus productos | 401 | 323 | -19.45 |
| 369 | Otros minerales no metálicos | 11.138 | 7.407 | -33.50 |
| 37 | Metálicas básicas | 106.510 | 59.757 | -43.90 |
| 371 | Básicas de hierro y acero | 50.565 | 31.920 | -36.87 |
| 372 | Metales ferrosos | 55.945 | 27.837 | -50.24 |
| 38 | Maquinaria y Equipo | 57.798 | 314.227 | 443.66 |
| 381 | Metálicos excepto maquinaria | 56.694 | 296.973 | 423.82 |
| 382 | Maquinaria excepto eléctrica | 1.000 | 9.000 | 800.00 |
| 383 | Maquinaria eléctrica | 104 | 5.374 | 5067.31 |
| 384 | Material transporte | 0 | 2.880 | |
| 39 | Otras industrias | 34.136.776 | 35.040.862 | 2.65 |
| 390 | Otras industrias manufactureras | 34.136.776 | 35.040.862 | 2.65 |

Fuente: DANE

CIU: clasificación industrial internacional uniforme de todas las actividades económicas

BOYACA

Anexo 2 Boyacá. Exportaciones no tradicionales registradas por peso y valor, según país de destino Primer semestre 2005

| Países | Kneto2005 | Fobdol2005 | Fobpes2005 |
|----------------|-----------|------------|------------|
| Total | 8,163,021 | 39,277,415 | 92,223,446 |
| Alemania | 21,508 | 593,384 | 1,392,191 |
| Aruba | 0 | 31,000 | 73,317 |
| Australia | 0 | 34,350 | 80,160 |
| Austria | 0 | 579,639 | 1,354,813 |
| Bahrein | 0 | 300,000 | 706,350 |
| Bélgica | 1 | 219,789 | 514,748 |
| Brasil | 0 | 25,000 | 58,199 |
| Canadá | 273 | 442,168 | 1,043,462 |
| Chile | 239,960 | 38,156 | 88,975 |
| Costa Rica | 18,166 | 23,596 | 55,385 |
| Ecuador | 32,000 | 2,560 | 6,047 |
| Emiratos Árabe | 1 | 349,368 | 812,242 |
| España | 12,493 | 396,007 | 929,804 |
| Estados Unidos | 240,796 | 20,515,611 | 48,208,428 |
| Francia | 17,775 | 209,300 | 492,141 |
| Hong Kong | 47 | 1,536,859 | 3,599,972 |
| India | 196,045 | 117,216 | 273,910 |
| Israel | 17,001 | 866,313 | 2,031,984 |
| Italia | 3 | 487,995 | 1,140,247 |
| Jamaica | 56,000 | 31,920 | 76,018 |
| Japón | 27 | 4,552,420 | 10,674,060 |
| Líbano | 0 | 271,403 | 635,075 |
| México | 2,037 | 34,195 | 79,969 |
| Países Bajos | 0 | 3,400 | 7,976 |
| Panamá | 0 | 78,646 | 187,252 |
| Perú | 760 | 26,424 | 61,940 |
| Puerto Rico | 454 | 6,700 | 15,952 |
| Reino Unido | 4 | 74,760 | 175,613 |
| Suiza | 37 | 1,530,167 | 3,614,070 |
| Tailandia | 8 | 2,834,294 | 6,636,023 |
| Venezuela | 7,307,039 | 3,012,889 | 7,074,726 |
| Zona Franca | 582 | 51,886 | 122,354 |

Fuente: DANE

Anexo 3

Boyacá. Importaciones según clasificación CIU

Primer semestre 2004 - 2005

| Código | Descripción | Valor CIF(US\$) | | Variación porcentual |
|--------|--|-------------------------|-----------|-------------------------|
| | | Primer semestre 2004 | 2005 | |
| | Total | 5,953,249 | 8,308,318 | 39.56 |
| 100 | Sector Agropecuario, Silvicultura, caza | 2,573 | 0 | -100.00 |
| 113 | Caza ordinaria | 2,573 | 0 | -100.00 |
| 200 | Sector Minero | 106,838 | 38,830 | -63.66 |
| 230 | Extracción minerales metálicos | 3,618 | 0 | -100.00 |
| 290 | Extracción otros minerales | 103,220 | 38,830 | -62.38 |
| 300 | Sector Industrial | 5,808,241 | 4,992,458 | -14.05 |
| 31 | Productos Alimenticios Bebidas y | 30,338 | 0 | -100.00 |
| 311 | Fabricación productos alimenticios | 24,674 | 0 | -100.00 |
| 312 | Fabricación otros productos alimenticios | 5,664 | 0 | -100.00 |
| 32 | Textiles, prendas de vestir | 19,703 | 0 | -100.00 |
| 321 | Textiles | 19,408 | 0 | -100.00 |
| 322 | Prendas de vestir | 76 | 0 | -100.00 |
| 324 | Calzado | 219 | 0 | -100.00 |
| 33 | Industria Maderera | 8,758 | 0 | -100.00 |
| 331 | Madera y sus productos | 8,630 | 0 | -100.00 |
| 332 | Muebles de madera | 128 | 0 | -100.00 |
| 34 | Fabricación de papel y sus productos | 325,991 | 34,785 | -89.33 |
| 341 | Papel y sus productos | 325,320 | 34,785 | -89.31 |
| 342 | Imprentas y editoriales | 671 | 0 | -100.00 |
| 35 | Fabricación sustancias químicas | 259,619 | 162,467 | -37.42 |
| 351 | Químicos Industriales | 170,823 | 60,844 | -64.38 |
| 352 | Otros Químicos | 48,059 | 21,976 | -54.27 |
| 354 | Fabricación diversos derivados petróleo | 5,344 | 0 | -100.00 |
| 355 | Caucho | 25,000 | 77,902 | 211.61 |
| 356 | Plásticos | 10,393 | 1,745 | -83.21 |
| 36 | Minerales no metálicos | 448,967 | 384,988 | -14.25 |
| 361 | Barro, loza etc. | 12,544 | 20,965 | 67.13 |
| 362 | Vidrio y sus productos | 0 | 1,612 | |
| 369 | Otros minerales no metálicos | 436,423 | 362,411 | -16.96 |
| 37 | Metálicas básicas | 2,059,196 | 1,642,285 | -20.25 |
| 371 | Básicas de hierro y acero | 2,059,196 | 1,638,655 | -20.42 |
| 372 | Metales no ferrosos | 0 | 3,630 | |
| 38 | Maquinaria y Equipo | 2,654,858 | 2,748,356 | 3.52 |
| 381 | Metálicos excepto maquinaria | 192,330 | 145,739 | -24.22 |
| 382 | Maquinaria excepto eléctrica | 528,880 | 1,218,137 | 130.32 |
| 383 | Maquinaria eléctrica | 975,604 | 1,163,844 | 19.29 |
| 384 | Material transporte | 747,162 | 119,108 | -84.06 |
| 385 | Equipo profesional y científico | 210,882 | 101,528 | -51.86 |
| 39 | Otras industrias | 811 | 19,577 | 2313.93 |
| 390 | Otras industrias manufactureras | 811 | 19,577 | 2313.93 |
| 600 | Comercio al por mayor y al por menor | 35,597 | 3,277,030 | 9105.92 |
| 610 | Comercio al por mayor | 35,597 | 3,277,030 | 9105.92 |

Fuente: DANE

CIU: clasificación industrial internacional uniforme de todas las actividades económicas

BOYACA

Anexo 4

Boyacá. Importaciones registradas por peso y valor, según país de origen

Primer semestre 2005

| Países | Kneto2005 | Cifdol2005 | Cifpe2005 | Fobdol2005 |
|----------------------|------------|------------|------------|------------|
| Total | 17,757,465 | 8,252,643 | 19,474,833 | 7,469,606 |
| Alemania | 24,011 | 226,852 | 531,268 | 218,035 |
| Argentina | 120 | 1,582 | 3,753 | 1,280 |
| Austria | 237,055 | 582,301 | 1,362,837 | 567,802 |
| Bélgica | 57,157 | 60,682 | 141,178 | 55,754 |
| Brasil | 183,012 | 720,115 | 1,686,186 | 688,005 |
| Canadá | 1,633 | 27,552 | 64,470 | 25,939 |
| Costa Rica | 703,350 | 151,316 | 353,317 | 121,745 |
| China | 43,367 | 121,210 | 129,692 | 115,082 |
| Dinamarca | 70 | 3,331 | 7,932 | 3,024 |
| Ecuador | 33,502 | 80,588 | 189,144 | 76,320 |
| Eslovenia | 2 | 263 | 620 | 241 |
| España | 65,573 | 113,129 | 267,335 | 103,919 |
| Estados Unidos | 10,227,971 | 3,224,389 | 7,542,851 | 2,889,115 |
| Francia | 28 | 7,834 | 18,395 | 7,540 |
| India | 195,069 | 233,597 | 546,429 | 219,550 |
| Israel | 4 | 319 | 760 | 279 |
| Italia | 154,873 | 393,847 | 926,830 | 373,609 |
| Japón | 18,676 | 30,084 | 71,644 | 20,018 |
| México | 253,407 | 84,919 | 198,928 | 72,890 |
| Noruega | 27,000 | 10,381 | 24,076 | 7,965 |
| Países Bajos | 0 | 24 | 56 | 24 |
| Países no precisados | 228,526 | 663,011 | 1.55.386 | 576,379 |
| Panamá | 372,856 | 75,491 | 175,104 | 65,880 |
| Perú | 2,850 | 7,896 | 18,499 | 5,025 |
| Polonia | 6,603 | 14,549 | 33,991 | 12,867 |
| Puerto Rico | 144,529 | 26,028 | 61,557 | 20,915 |
| Reino Unido | 2 | 2,990 | 6,978 | 2,853 |
| Suecia | 34,024 | 104,657 | 244,822 | 98,806 |
| Suiza | 606 | 24,927 | 58,437 | 20,813 |
| Tailandia | 8 | 1,023 | 2,441 | 956 |
| Trinidad y Tobago | 22,100 | 2,764 | 6,582 | 2,210 |
| Venezuela | 4,760,921 | 1,306,708 | 3,080,814 | 1,141,284 |
| Zona Franca Bogotá | 1,928 | 69,496 | 162,505 | 68,563 |

Fuente: DANE

Anexo 5

Boyaca. Situación fiscal del gobierno central departamental 2004 - 2005 (acumulado)

(miles de pesos)

| Concepto | 2004 | 2004 | 2005 | Vra.% Semestral | Vra.% Anual |
|---|------------|---------|------------|-----------------|-------------|
| | I Semestre | Año | I Semestre | 2005 | 2004-2005 |
| INGRESOS | 155,871 | 335,873 | 198,800 | 27.54 | -40.81 |
| A. INGRESOS CORRIENTES | 155,871 | 335,734 | 198,800 | 27.54 | -40.79 |
| A.1. Ingresos tributarios | 44,147 | 89,347 | 51,998 | 17.78 | -41.8 |
| Cigarrillos | 2,422 | 5,876 | 2,662 | 9.94 | -54.69 |
| Cerveza | 28,680 | 56,478 | 30,965 | 7.97 | -45.17 |
| Licores | 2,490 | 7,518 | 5,723 | 129.81 | -23.88 |
| Timbre, circulación y tránsito | 3,207 | 5,633 | 3,703 | 15.48 | -34.26 |
| Registro y anotación | 1,075 | 2,159 | 2,227 | 107.24 | 3.16 |
| Sobretasa a la gasolina | 4,968 | 10,960 | 6,393 | 28.68 | -41.67 |
| Otros | 306 | 722 | 325 | 6.21 | -54.99 |
| A.2. Ingresos no tributarios | 864 | 6,204 | 15,596 | 1704.67 | 151.39 |
| Ingresos de la propiedad | 451 | 1,757 | 1,345 | 198.16 | -23.44 |
| Ingresos por servicios y operaciones | - | - | 171 | - | - |
| Otros | 413 | 4,447 | 14,080 | 3308.38 | 216.62 |
| A.3. Ingresos por transferencias | 110,860 | 240,184 | 131,205 | 18.35 | -45.37 |
| A.3.1. Nacional | 110,528 | 240,018 | 131,148 | 18.66 | -45.36 |
| Nación central | 96,010 | 206,797 | 110,956 | 15.57 | -46.35 |
| Empresas de bienes y servicios | 14,518 | 33,221 | 20,192 | 39.08 | -39.22 |
| A.3.2. Departamental | 332 | 166 | 57 | -82.83 | -65.66 |
| Entidades descentralizadas | 45 | 97 | 25 | -44.93 | -74.23 |
| Empresas de bienes y servicios | 287 | 69 | 32 | -88.83 | -53.62 |
| GASTOS | 143,191 | 359,284 | 185,153 | 29.3 | -48.47 |
| B. GASTOS CORRIENTES | 140,210 | 342,005 | 179,220 | 27.82 | -47.6 |
| B.1. Funcionamiento | 133,741 | 323,132 | 175,048 | 30.89 | -45.83 |
| Remuneración del trabajo | 125,071 | 271,296 | 133,618 | 6.83 | -50.75 |
| Compra de bienes y servicios de consumo | 5,305 | 17,429 | 29,242 | 451.26 | 67.78 |
| Gastos en especie pero no en dinero | - | 166 | 5,530 | - | 3231.33 |
| Otros | 3,365 | 34,242 | 6,658 | 97.85 | -80.56 |
| B.2. Intereses y comisiones de deuda pública | 784 | 1,375 | 404 | -48.44 | -70.62 |
| Interna | 784 | 1,375 | 404 | -48.47 | -70.62 |
| B.3. Gastos por transferencias | 5,686 | 17,497 | 3,767 | -33.75 | -78.47 |
| B.3.1. Nacional | 3,741 | 8,760 | 3,767 | .68 | -57. |
| Entidades descentralizadas | 3,741 | 8,760 | 3,767 | .68 | -57. |
| B.3.2. Departamental | 1,429 | 1,813 | - | -100. | -100. |
| Entidades descentralizadas | 1,429 | 1,813 | - | -100. | -100. |
| B.3.4. Otros | 515 | 6,924 | - | -100. | -100. |
| C. DEFICIT O AHORRO CORRIENTE | 15,662 | -6,271 | 19,580 | 25.02 | -412.23 |
| D. INGRESOS DE CAPITAL | - | 138 | - | - | -100. |
| Otros | - | 138 | - | - | - |
| E. GASTOS DE CAPITAL | 2,982 | 17,279 | 5,933 | 98.99 | -65.66 |
| Formación bruta de capital | 2,476 | 16,413 | 5,424 | 119.06 | -66.95 |
| Otros | 506 | 866 | 510 | .79 | -41.11 |
| G. DEFICIT O SUPERAVIT TOTAL | 12,680 | -23,411 | 13,647 | 7.63 | -158.29 |
| H. FINANCIAMIENTO | -12,680 | 23,411 | -13,647 | 7.63 | -158.29 |

Notas: (0) cifra inferior a la unidad empleada o no significativa

Fuente: Banco de la República. Finanzas Públicas - Medellín

Anexo 6

Tunja. Situación fiscal del gobierno central municipal 2004 - 2005 (acumulado)

| Concepto | 2004 | 2004 | 2005 | Var. % Semestral | Var. % Año, |
|--|------------|--------|------------|------------------|-------------|
| | I Semestre | Año | I Semestre | 2004 | 2004/2005 |
| INGRESOS | 31644.1 | 73465 | 44130.5 | 39.46 | -39.93 |
| A. Ingresos corrientes | 30,186 | 70,073 | 42,770 | 41.69 | -38.96 |
| 1. Ingresos tributarios | 10,847 | 18,660 | 16,105 | 48.48 | -13.69 |
| Predial y complementarios | 5,136 | 7,499 | 8,282 | 61.24 | 10.43 |
| Industria y comercio | 3,728 | 6,651 | 4,968 | 33.26 | -25.30 |
| Timbre, circulación y tránsito | 177 | 334 | 345 | 94.59 | 3.29 |
| Sobretasa a la Gasolina | 1,783 | 4,006 | 2,402 | 34.69 | -40.04 |
| Otros | 22 | 170 | 109 | 388.79 | -36.00 |
| 2. Ingresos no tributarios | 2,903 | 8,064 | 3,409 | 17.43 | -57.72 |
| Ingresos de la propiedad | 151 | 819 | 302 | 99.74 | -63.11 |
| Ingresos por servicios y operaciones | 1,700 | 4,363 | 2,691 | 58.34 | -38.32 |
| Otros | 1,052 | 2,883 | 415 | -60.56 | -85.60 |
| 3. Ingresos por transferencias | 16,436 | 43,349 | 23,256 | 41.49 | -46.35 |
| Nacionales | 16,224 | 41,587 | 20,864 | 28.60 | -49.83 |
| Nación Central | 16,011 | 39,785 | 19,270 | 20.35 | -51.57 |
| Entidades descentralizadas | 119 | 1,531 | 859 | 620.64 | -43.87 |
| Empresas de bienes y servicios Nales. | 94 | 271 | 735 | 686.10 | 171.22 |
| Departamentales | 212 | 1,762 | 2,392 | 1,027.24 | 35.73 |
| Departamento central | 212 | 1,762 | 2,392 | 1,027.24 | 35.73 |
| GASTOS | 29,978 | 65,625 | 30,133 | 0.52 | -54.08 |
| B. Gastos corrientes | 27,608 | 59,321 | 28,275 | 2.42 | -52.34 |
| 1. Funcionamiento | 26,812 | 57,746 | 26,304 | -1.90 | -54.45 |
| Remuneración al trabajo | 18,454 | 42,190 | 17,851 | -3.27 | -57.69 |
| Consumo de bienes y servicios | 1,925 | 8,170 | 4,091 | 112.52 | -49.92 |
| Régimen subsidiado de salud | 4,368 | 4,599 | 2,531 | -42.05 | -44.96 |
| Gastos en especie pero no en dinero | 218 | 649 | 1,343 | 516.06 | 106.97 |
| Otros | 1,847 | 2,138 | 488 | -73.58 | -77.18 |
| 2. Intereses y comisiones deuda pública | 719 | 1,363 | 566 | -21.25 | -58.48 |
| Deuda interna | 719 | 1,363 | 566 | -21.25 | -58.48 |
| 3. Gastos por Transferencias | 77 | 212 | 1,405 | 1,731.81 | 562.74 |
| Nacionales | 62 | 197 | 1,237 | 1,901.62 | 527.92 |
| Nación descentralizada | 62 | 197 | 1,237 | 1,901.62 | 527.92 |
| Otros gastos por transferencias | 15 | 15 | 168 | 1,027.52 | 1,020.00 |
| C. Déficit o ahorro corriente | 2,579 | 10,752 | 14,495 | 462.15 | 34.81 |
| D. Ingresos de capital | 1,458 | 3,392 | 1,360 | -6.73 | -59.91 |
| Aportes de cofinanciación | 1,458 | 3,233 | 1,346 | -7.69 | -58.37 |
| Otros | 0 | 159 | 15 | 0.00 | 0.00 |
| E. Gastos de capital | 2,370 | 6,304 | 1,858 | -21.60 | -70.52 |
| Formación bruta de capital | 2,342 | 5,877 | 1,820 | -22.29 | -69.03 |
| Otros gastos por transferencias de capital | 28 | 427 | 39 | 39.29 | -90.87 |
| G. Déficit o superávit total | 1,667 | 7,840 | 13,997 | 739.90 | 78.53 |
| H. Financiamiento | -1,667 | -7,840 | -13,997 | 739.65 | 78.53 |

Nota: 0 cifra inferior a la unidad o comparada con 0.

Fuente: Ejecución presupuestal municipio de Tunja.

BOYACA

Anexo 7

Duitama. Captación de los recursos del sistema financiero Año 2004 y primer semestre 2004 - 2005

| Códigos | Conceptos | Millones de pesos | | | | |
|---------|--|-------------------|-----------|---------|-----------|-------|
| | | 2004 | | 2005 | Variación | |
| | | Junio | Diciembre | Junio | Semestral | Anual |
| | Bancos Comerciales | 142,571 | 152,219 | 169,198 | 11.2 | 18.7 |
| 2105 | Depósitos en cuenta corriente bancaria | 24,075 | 29,353 | 27,333 | -6.9 | 13.5 |
| 2115 | Certificados de depósito a término | 45,582 | 44,413 | 51,043 | 14.9 | 12.0 |
| 2120 | Depósitos de Ahorro | 72,914 | 78,453 | 90,822 | 15.8 | 24.6 |

Fuente: Entidades Financieras Departamento de Boyacá y Superbanca, Informe Estadístico por Ciudades - Dic. 2004

* A partir de Marzo 2001, se excluye el sector CAVs y se unifica todo a Bancos Comerciales.

Anexo 8

Sogamoso. Captación de los recursos del sistema financiero Año 2004 y primer semestre 2004 - 2005

| Códigos | Conceptos | Millones de pesos | | | | |
|---------|--|-------------------|-----------|---------|-----------|-------|
| | | 2004 | | 2005 | Variación | |
| | | Junio | Diciembre | Junio | Semestral | Anual |
| | Bancos Comerciales | 170,856 | 171,929 | 174,736 | 1.6 | 2.3 |
| 2105 | Depósitos en cuenta corriente bancaria | 30,975 | 32,011 | 33,987 | 6.2 | 9.7 |
| 2115 | Certificados de depósito a término | 50,270 | 48,281 | 49,425 | 2.4 | -1.7 |
| 2120 | Depósitos de Ahorro | 89,611 | 91,637 | 91,324 | -0.3 | 1.9 |

Fuente: Entidades Financieras Departamento de Boyacá y Superbanca, Informe Estadístico por Ciudades - Dic. 2004

* A partir de Marzo 2001, se excluye el sector CAVs y se unifica todo a Bancos Comerciales.

Anexo 9

Chiquinquirá. Captación de los recursos del sistema financiero Año 2004 y primer semestre 2004 - 2005

| Códigos | Conceptos | Millones de pesos | | | | |
|---------|--|-------------------|-----------|--------|-----------|-------|
| | | 2004 | | 2005 | Variación | |
| | | Junio | Diciembre | Junio | Semestral | Anual |
| | Bancos Comerciales | 75,115 | 76,937 | 80,474 | 4.6 | 7.1 |
| 2105 | Depósitos en cuenta corriente bancaria | 16,097 | 16,614 | 18,532 | 11.5 | 15.1 |
| 2115 | Certificados de depósito a término | 22,988 | 22,649 | 25,038 | 10.5 | 8.9 |
| 2120 | Depósitos de Ahorro | 36,030 | 37,674 | 36,904 | -2.0 | 2.4 |

Fuente: Entidades Financieras Departamento de Boyacá y Superbanca, Informe Estadístico por Ciudades - Dic. 2004

* A partir de Marzo 2001, se excluye el sector CAVs y se unifica todo a Bancos Comerciales.

BOYACA

Anexo 10

Resto del departamento. Captación de los recursos del sistema financiero Año 2004 y primer semestre 2004 - 2005

| Códigos | Conceptos | Millones de pesos | | | | |
|---------|--|-------------------|-----------|---------|-----------|-------|
| | | 2004 | | 2005 | Variación | |
| | | Junio | Diciembre | Junio | Semestral | Anual |
| | Bancos comerciales | 248,158 | 263,260 | 289,492 | 10.0 | 16.7 |
| 2105 | Depósitos en cuenta corriente bancaria | 96,177 | 98,742 | 102,171 | 3.5 | 6.2 |
| 2115 | Certificados de depósito a término | 38,237 | 39,689 | 48,762 | 22.9 | 27.5 |
| 2120 | Depósitos de Ahorro | 113,744 | 124,829 | 138,559 | 11.0 | 21.8 |

Fuente: Entidades Financieras Departamento de Boyacá y Superbancaaria, Informe Estadístico por Ciudades - Dic:2004.

1/ Hasta Diciembre de 2001 se tenía en cuenta la cartera vigente, vencida y otros usos.

Anexo 11

Duitama. Colocación de los recursos del sistema financiero Año 2004 y primer semestre 2004 - 2005

| Conceptos | Millones de pesos | | | | |
|--------------------|-------------------|-----------|--------|-----------|-------|
| | 2004 | | 2005 | Variación | |
| | Junio | Diciembre | Junio | Semestral | Anual |
| Bancos comerciales | 73,059 | 74,798 | 79,596 | 6.4 | 8.9 |
| Consumo 1/ | 26,990 | 30,159 | 33,049 | 9.6 | 22.4 |
| Vivienda 1/ | 20,409 | 15,621 | 14,521 | -7.0 | -28.9 |
| Comercial 1/ | 25,660 | 29,018 | 32,026 | 10.4 | 24.8 |

Fuente: Entidades financieras del Departamento de Boyacá y Superbancaaria.

1/ A partir de 2002 se desagregan en: cartera neta, consumo, vivienda y comercial.

Anexo 12

Sogamoso. Colocación de los recursos del sistema financiero Año 2004 y primer semestre 2004 - 2005

| Conceptos | Millones de pesos | | | | |
|--------------------|-------------------|-----------|--------|-----------|-------|
| | 2004 | | 2005 | Variación | |
| | Junio | Diciembre | Junio | Semestral | Anual |
| Bancos comerciales | 74,725 | 76,013 | 84,410 | 11.0 | 13.0 |
| Consumo 1/ | 31,774 | 35,421 | 41,061 | 15.9 | 29.2 |
| Vivienda 1/ | 17,430 | 13,377 | 12,422 | -7.1 | -28.7 |
| Comercial 1/ | 25,521 | 27,215 | 30,927 | 13.6 | 21.2 |

Fuente: Entidades financieras del Departamento de Boyacá y Superbancaaria.

1/ A partir de 2002 se desagregan en: cartera neta, consumo, vivienda y comercial.

BOYACA

Anexo 13

Chiquinquirá. Colocación de los recursos del sistema financiero Año 2004 y primer semestre 2004 - 2005

Millones de pesos

| Conceptos | 2004 | | 2005 | Variación | |
|--------------------|--------|-----------|--------|-----------|-------|
| | Junio | Diciembre | Junio | Semestral | Anual |
| Bancos comerciales | 34,907 | 40,353 | 44,973 | 11.4 | 28.8 |
| Consumo 1/ | 15,015 | 17966 | 20312 | 13.1 | 35.3 |
| Vivienda 1/ | 5,283 | 4952 | 4650 | -6.1 | -12.0 |
| Comercial 1/ | 14,609 | 17435 | 20011 | 14.8 | 37.0 |

Fuente: Entidades financieras del Departamento de Boyacá y Superbancaria.

1/ A partir de 2002 se desagregan en: cartera neta, consumo, vivienda y comercial.

Anexo 14

Resto del departamento. Colocación de los recursos del sistema financiero Año 2004 y primer semestre 2004 - 2005

Millones de pesos

| Conceptos | 2004 | | 2005 | Variación | |
|--------------------|---------|-----------|---------|-----------|-------|
| | Junio | Diciembre | Junio | Semestral | Anual |
| Bancos Comerciales | 127,255 | 145,683 | 163,816 | 12.4 | 28.7 |
| Consumo 1/ | 32,449 | 38,852 | 45,126 | 16.1 | 39.1 |
| Vivienda 1/ | 5,730 | 5,302 | 4,978 | -6.1 | -13.1 |
| Comercial 1/ | 89,076 | 101,529 | 113,712 | 12.0 | 27.7 |

Fuente: Entidades financieras del Departamento de Boyacá y Superbancaria.

1/ A partir de 2002 se desagregan en: cartera neta, consumo, vivienda y comercial.

Anexo 15

Boyacá. Sociedades constituidas, a precios corrientes, según actividad económica Año 2004 - I Semestre 2004 - 2005

(miles de pesos)

| Actividad económica | I Semestre de 2004 | | Año 2004 | | I Semestre 2005 | | Var. % | |
|--|--------------------|-----------|----------|------------|-----------------|-----------|--------|----------|
| | Na. | Valor | Na. | Valor | Na. | Valor | Anual | Semestre |
| Total | 273 | 6,545,822 | 532 | 17,839,452 | 237 | 6,350,761 | -3.0 | -64.4 |
| Agricultura, ganadería, caza, silvicultura y pesca | 17 | 102516 | 42 | 415316 | 21 | 259,080 | 152.7 | -37.6 |
| Explotación de minas y calderas | 8 | 297504 | 21 | 518404 | 21 | 535,600 | (-) | 3.3 |
| Industria manufacturera | 17 | 3426190 | 36 | 3631116 | 14 | 99,748 | -97.1 | -97.3 |
| Electricidad, gas y agua | 0 | 0 | 3 | 28000 | 2 | 2,200,200 | (-) | 7757.9 |
| Construcción | 30 | 490010 | 47 | 678810 | 22 | 185,440 | -62.2 | -72.7 |
| Comercio y reparación de vehículos | 68 | 1144610 | 130 | 9586354 | 54 | 493,350 | -56.9 | -94.9 |
| Hoteles y restaurantes | 1 | 10000 | 3 | 20800 | 5 | 256,190 | (-) | 1131.7 |
| Transporte, almacenamiento y comunicaciones | 24 | 133902 | 48 | 429352 | 26 | 1,147,750 | 757.2 | 167.3 |
| Intermediación financiera | 4 | 117300 | 6 | 124300 | 1 | 1,000 | -99.1 | -99.2 |
| Actividades inmobiliarias, empresariales y de alquiler | 68 | 360890 | 140 | 800350 | 46 | 568,893 | 57.6 | -28.9 |
| Educación | 1 | 5000 | 4 | 8650 | 2 | 4,500 | (-) | -48.0 |
| Servicios sociales y de salud | 21 | 115900 | 27 | 895400 | 16 | 107,010 | -7.7 | -88.0 |
| Otros servicios, comunitarios, sociales y personales | 14 | 342000 | 25 | 702600 | 7 | 492,000 | 43.9 | -30.0 |

Fuente: Cámara de Comercio de Tunja, Duitama y Sogamoso.

BOYACA

Anexo 16

Boyacá. Sociedades reformadas, a precios corrientes, según actividad económica Año 2004 - I Semestre 2004 - 2005

| Actividad económica | (miles de pesos) | | | | | | | |
|--|--------------------|------------|----------|------------|-----------------|-----------|---------|----------|
| | I Semestre de 2004 | | Año 2004 | | I Semestre 2005 | | Var. % | |
| | No. | Valor | No. | Valor | No. | Valor | Anual | Semestre |
| Total | 96 | 11,736,035 | 200 | 22,954,662 | 99 | 8,265,022 | -29.6 | -64.0 |
| Agricultura, ganadería, caza, silvicultura y pesca | 2 | 6900 | 6 | 1229415 | 6 | 11,840 | 71.6 | (-) |
| Explotación de minas y calderas | 1 | 1000 | 4 | 1048097 | 4 | 46,000 | (-) | -95.6 |
| Industria manufacturera | 8 | 11263770 | 13 | 11312518 | 4 | 49,600 | -99.6 | -99.6 |
| Electricidad, gas y agua | 0 | 0 | 1 | 1135 | 1 | 2,000 | (-) | (-) |
| Construcción | 4 | 15500 | 10 | 278650 | 6 | 29,000 | 87.1 | -89.6 |
| Comercio y reparación de vehículos | 28 | 306700 | 48 | 7655521 | 23 | 3,892,443 | 1169.1 | -49.2 |
| Hoteles y restaurantes | 1 | 3000 | 2 | 3500 | 1 | 100 | (-) | -97.1 |
| Transporte, almacenamiento y comunicaciones | 15 | 33900 | 37 | 148278 | 24 | 61,050 | 80.1 | -58.8 |
| Intermediación financiera | 2 | 6400 | 2 | 6400 | 1 | 1,600 | -75.0 | -75.0 |
| Actividades inmobiliarias, empresariales y de alquiler | 19 | 52896 | 39 | 262702 | 15 | 680,634 | 1186.7 | 159.1 |
| Educación | 1 | 5000 | 1 | 5000 | 1 | 3,000 | (-) | -40.0 |
| Servicios sociales y de salud | 14 | 37969 | 31 | 336174 | 10 | 2,983,555 | 7757.9 | 787.5 |
| Otros servicios, comunitarios, sociales y personales | 1 | 3000 | 6 | 667272 | 3 | 504,200 | 16706.7 | -24.4 |

Fuente: Cámara de Comercio de Tunja, Duitama y Sogamoso.

Anexo 17

Boyacá. Sociedades liquidadas, a precios corrientes, según actividad económica Año 2004 - I Semestre 2004 - 2005

| Actividad económica | (miles de pesos) | | | | | | | |
|--|--------------------|-----------|----------|------------|-----------------|-----------|--------|----------|
| | I Semestre de 2004 | | Año 2004 | | I Semestre 2005 | | Var. % | |
| | No. | Valor | No. | Valor | No. | Valor | Anual | Semestre |
| Total | 52 | 3,282,459 | 104 | 11,803,770 | 46 | 4,054,589 | 23.5 | -65.7 |
| Agricultura, ganadería, caza, silvicultura y pesca | 2 | 5100 | 4 | 22100 | 1 | 800 | -84.3 | -96.4 |
| Explotación de minas y calderas | 1 | 100000 | 3 | 464750 | 1 | 349,000 | 249.0 | -24.9 |
| Industria manufacturera | 3 | 2102000 | 6 | 2652756 | 8 | 274,600 | -86.9 | -89.6 |
| Electricidad, gas y agua | 0 | 0 | 0 | 0 | 0 | 0 | (-) | (-) |
| Construcción | 3 | 75000 | 6 | 465987 | 0 | 41,000 | -45.3 | -91.2 |
| Comercio y reparación de vehículos | 17 | 687959 | 32 | 3228984 | 14 | 275,114 | -60.0 | -91.5 |
| Hoteles y restaurantes | 0 | 0 | 0 | 0 | 2 | 9,500 | (-) | (-) |
| Transporte, almacenamiento y comunicaciones | 7 | 43000 | 13 | 193052 | 1 | 500 | -98.8 | -99.7 |
| Intermediación financiera | 0 | 0 | 1 | 8000 | 1 | 500 | (-) | -93.8 |
| Actividades inmobiliarias, empresariales y de alquiler | 14 | 67600 | 24 | 2188043 | 11 | 3,023,300 | 4372.3 | 38.2 |
| Educación | 0 | 0 | 1 | 38602 | 1 | 10,000 | (-) | -74.1 |
| Servicios sociales y de salud | 3 | 1500 | 9 | 2291466 | 3 | 54,575 | 3538.3 | -97.6 |
| Otros servicios, comunitarios, sociales y personales | 2 | 200300 | 5 | 250030 | 3 | 15,700 | -92.2 | -93.7 |

Fuente: Cámara de Comercio de Tunja, Duitama y Sogamoso.

Anexo 18

Boyacá. Inversión neta, a precios corrientes, según actividad económica Año 2004 - I Semestre 2004 - 2005

| Actividad económica | (miles de pesos) | | | | | | | |
|--|--------------------|------------|----------|------------|-----------------|------------|--------|----------|
| | I Semestre de 2004 | | Año 2004 | | I Semestre 2005 | | Var. % | |
| | No. | Valor | No. | Valor | No. | Valor | Anual | Semestre |
| Total | 317 | 14,999,398 | 628 | 28,990,344 | 290 | 10,561,194 | -29.6 | -63.6 |
| Agricultura, ganadería, caza, silvicultura y pesca | 17 | 104316 | 44 | 1622631 | 26 | 270120 | 158.9 | -83.4 |
| Explotación de minas y calderas | 8 | 198504 | 22 | 1101751 | 24 | 232600 | 17.2 | -78.9 |
| Industria manufacturera | 22 | 12587960 | 43 | 12290878 | 10 | -125252 | -101.0 | -101.0 |
| Electricidad, gas y agua | 0 | 0 | 4 | 29135 | 3 | 2202200 | (-) | 7458.6 |
| Construcción | 31 | 430510 | 51 | 491473 | 28 | 173440 | -59.7 | -64.7 |
| Comercio y reparación de vehículos | 79 | 763351 | 146 | 14012891 | 63 | 4110679 | 438.5 | -70.7 |
| Hoteles y restaurantes | 2 | 13000 | 5 | 24300 | 4 | 246790 | 1798.4 | 915.6 |
| Transporte, almacenamiento y comunicaciones | 32 | 124802 | 72 | 384578 | 49 | 1208300 | 868.2 | 214.2 |
| Intermediación financiera | 6 | 123700 | 7 | 122700 | 1 | 2100 | -98.3 | -98.3 |
| Actividades inmobiliarias, empresariales y de alquiler | 73 | 346186 | 155 | -1124991 | 50 | -1773773 | -612.4 | 57.7 |
| Educación | 2 | 10000 | 4 | -24952 | 2 | -2500 | -125.0 | -90.0 |
| Servicios sociales y de salud | 32 | 152369 | 49 | -1059892 | 23 | 3035990 | 1892.5 | -386.4 |
| Otros servicios, comunitarios, sociales y personales | 13 | 144700 | 26 | 1119842 | 7 | 980500 | 577.6 | -12.4 |

Fuente: Cámara de Comercio de Tunja, Duitama y Sogamoso.

ANEXO ESTADÍSTICO

BOYACA

Grado 1 Índice de precios al consumidor (IPC) según 13 ciudades 1 semestre años 2004-2005

| Ciudades | Variación absoluta | | | Variación 12 meses | | |
|---------------|--------------------|------|-------------|--------------------|------|-------------|
| | 1 Semestre | | Diferencia% | 1 Semestre | | Diferencia% |
| | 2005 | 2004 | | 2005 | 2004 | |
| Nariño | 393 | 459 | -036 | 483 | 607 | -124 |
| Baranquilla | 370 | 449 | -079 | 451 | 588 | -137 |
| Bogotá DC | 391 | 485 | -094 | 444 | 625 | -181 |
| Bucaramanga | 452 | 533 | -081 | 580 | 692 | -112 |
| Cali | 350 | 386 | -036 | 497 | 564 | -067 |
| Cataguna | 385 | 545 | -160 | 490 | 615 | -125 |
| Cúcuta | 410 | 326 | 084 | 546 | 371 | 175 |
| Manizales | 394 | 446 | -052 | 459 | 556 | -097 |
| Medellín | 417 | 419 | -002 | 563 | 619 | -056 |
| Montería | 425 | 629 | -204 | 454 | 753 | -299 |
| Nóva | 468 | 472 | -004 | 497 | 657 | -160 |
| Pastó | 463 | 490 | -027 | 557 | 573 | -016 |
| Pereira | 339 | 430 | -091 | 461 | 556 | -095 |
| Villavicencio | 504 | 506 | -002 | 561 | 616 | -055 |

Fuente: DANE

Cuadro 2
Buena Corriente de hogares según ciudades
I semestre años 2004-2005

| Ciudades | Tasa de desempleo | | | Tasa de ocupación | | | Tasa global de participación | | | Tasa de sustento | | |
|------------------------|-------------------|-------|--------------|-------------------|-------|--------------|------------------------------|-------|--------------|------------------|-------|--------------|
| | I semestre | | Diferencia % | I semestre | | Diferencia % | I semestre | | Diferencia % | I semestre | | Diferencia % |
| | 2005 | 2004 | | 2005 | 2004 | | 2005 | 2004 | | 2005 | 2004 | |
| Nacional (13 ciudades) | 11,98 | 14,13 | -2,15 | 52,17 | 51,97 | 0,20 | 59,26 | 60,52 | -1,26 | 32,46 | 32,59 | -0,14 |
| Baranquilla | 13,46 | 14,59 | -1,15 | 44,27 | 46,65 | -2,38 | 51,14 | 54,65 | -3,71 | 33,66 | 15,64 | 18,24 |
| Bogotá DC | 13,26 | 15,40 | -2,14 | 56,14 | 54,13 | 2,01 | 64,72 | 63,98 | 0,74 | 33,67 | 30,29 | 3,38 |
| Buzaranga | 15,15 | 17,93 | -2,78 | 55,01 | 53,01 | 2,00 | 64,83 | 64,25 | 0,58 | 35,32 | 35,49 | -0,17 |
| Cali | 13,04 | 14,80 | -1,76 | 53,59 | 54,78 | -1,19 | 67,37 | 64,30 | 3,08 | 31,46 | 36,22 | -1,73 |
| Cartagena | 15,87 | 15,38 | 0,59 | 45,26 | 43,60 | 1,67 | 53,60 | 51,46 | 2,14 | 24,83 | 18,10 | 6,73 |
| Cúcuta | 14,16 | 13,32 | 0,84 | 51,08 | 50,78 | 0,30 | 59,79 | 62,17 | -2,38 | 33,32 | 37,94 | -4,62 |
| Ibagué | 20,87 | 22,79 | -1,92 | 57,79 | 53,66 | 0,43 | 67,96 | 69,11 | -1,15 | 36,60 | 39,22 | -3,42 |
| Manizales | 17,20 | 17,70 | -0,50 | 47,75 | 47,02 | 0,73 | 57,66 | 57,13 | 0,53 | 30,65 | 30,91 | -0,26 |
| Medellín | 14,82 | 15,46 | -0,64 | 50,31 | 51,01 | -0,70 | 59,06 | 60,33 | -1,26 | 21,63 | 26,93 | -5,30 |
| Montería | 13,30 | 16,69 | -3,39 | 57,08 | 54,62 | 2,47 | 65,64 | 65,56 | 0,08 | 32,19 | 37,89 | -5,70 |
| Pasto | 15,39 | 19,68 | -4,29 | 59,63 | 52,16 | 0,67 | 69,44 | 64,93 | -2,49 | 26,84 | 39,75 | -12,92 |
| Perera | 16,22 | 17,73 | -1,51 | 51,03 | 49,94 | 1,09 | 60,91 | 60,71 | 0,20 | 37,23 | 31,81 | 5,42 |
| Villavieja | 12,92 | 12,59 | 0,33 | 56,24 | 55,64 | 0,60 | 66,68 | 63,66 | 3,02 | 33,62 | 35,91 | -2,29 |

Fuente: DANE.

BOYACA

Cuadro 3
Exportaciones no tradicionales, según departamento de origen
I semestre años 2004-2005

| Departamento de origen | Miles de dólares FOB | | | | |
|------------------------|----------------------|-------------------|-------------|--------------------------|------------------------|
| | 2005 ^P | 2004 ^P | Variación % | Contribución a variación | Participación (%) 2005 |
| Total | 5,161,952 | 4,040,074 | 27.8 | 27.8 | 100.0 |
| Amazonas | 356 | 6,630 | -94.6 | -0.2 | 0.0 |
| Antioquia | 1,321,975 | 1,073,369 | 23.2 | 6.2 | 25.6 |
| Arauca | 6,913 | 8,294 | -16.7 | 0.0 | 0.1 |
| Atlántico | 332,070 | 276,615 | 20.0 | 1.4 | 6.4 |
| Bogotá, D.C. | 756,903 | 305,422 | 147.8 | 11.2 | 14.7 |
| Bolívar | 494,930 | 396,191 | 24.9 | 2.4 | 9.6 |
| Boyacá | 39,277 | 36,790 | 6.8 | 0.1 | 0.8 |
| Caldas | 133,136 | 76,323 | 74.4 | 1.4 | 2.6 |
| Caquetá | 31 | 0 | * | 0.0 | 0.0 |
| Casanare | 164 | 1,606 | -89.8 | 0.0 | 0.0 |
| Cauca | 47,027 | 40,756 | 15.4 | 0.2 | 0.9 |
| Cesar | 69,521 | 20,237 | 243.5 | 1.2 | 1.3 |
| Córdoba | 9,874 | 7,039 | 40.3 | 0.1 | 0.2 |
| Cundinamarca | 856,249 | 826,747 | 3.6 | 0.7 | 16.6 |
| Chocó | 0 | 1,311 | -100.0 | 0.0 | 0.0 |
| Guainía | 21 | 3 | * | 0.0 | 0.0 |
| Guaviare | 0 | 214 | -100.0 | 0.0 | 0.0 |
| Huila | 342 | 642 | -46.8 | 0.0 | 0.0 |
| La Guajira | 1,087 | 386 | 181.9 | 0.0 | 0.0 |
| Magdalena | 109,253 | 137,473 | -20.5 | -0.7 | 2.1 |
| Meta | 1,321 | 688 | 92.1 | 0.0 | 0.0 |
| Nariño | 17,299 | 17,810 | -2.9 | 0.0 | 0.3 |
| No diligenciado | 3 | 69,565 | -100.0 | -1.7 | 0.0 |
| Norte de Santander | 25,603 | 10,887 | 135.2 | 0.4 | 0.5 |
| Putumayo | 0 | 67 | -99.9 | 0.0 | 0.0 |
| Quindío | 10,666 | 6,686 | 59.5 | 0.1 | 0.2 |
| Risaralda | 71,184 | 77,792 | -8.5 | -0.2 | 1.4 |
| San Andrés | 3,443 | 2,895 | 18.9 | 0.0 | 0.1 |
| Santander | 115,431 | 63,320 | 82.3 | 1.3 | 2.2 |
| Sucre | 18,775 | 12,163 | 54.4 | 0.2 | 0.4 |
| Tolima | 13,092 | 9,866 | 32.7 | 0.1 | 0.3 |
| Valle del Cauca | 705,947 | 552,097 | 27.9 | 3.8 | 13.7 |
| Vaupés | 16 | 54 | -70.4 | 0.0 | 0.0 |
| Vichada | 44 | 138 | -68.1 | 0.0 | 0.0 |

Fuente: DANE - DIAN Cálculos: DANE

^P Provisional

* Variación superior a 500%

BOYACA

Cuadro 4
Importaciones, según departamentos de destino
I semestre años 2004-2005

| Departamento | Valor CIF US\$(miles) | | | | |
|--------------------|-----------------------|-------------------|-------------|--------------------------|------------------------|
| | 2005 ^P | 2004 ^P | Variación % | Contribución a variación | Participación (%) 2005 |
| Total | 9,966,123 | 7,681,428 | 29.7 | 29.7 | 100.0 |
| Amazonas | 835 | 1,372 | -39.1 | 0.0 | 0.0 |
| Antioquia | 1,337,486 | 996,738 | 34.2 | 4.4 | 13.4 |
| Arauca | 21,121 | 8,960 | 135.7 | 0.2 | 0.2 |
| Atlántico | 616,444 | 504,869 | 22.1 | 1.5 | 6.2 |
| Bogotá, D.C. | 3,725,829 | 2,842,882 | 31.1 | 11.5 | 37.4 |
| Bolívar | 811,298 | 528,838 | 53.4 | 3.7 | 8.1 |
| Boyacá | 8,308 | 5,953 | 39.6 | 0.0 | 0.1 |
| Caldas | 83,624 | 72,748 | 14.9 | 0.1 | 0.8 |
| Caquetá | 107 | 90 | 18.9 | 0.0 | 0.0 |
| Casanare | 14,307 | 9,644 | 48.4 | 0.1 | 0.1 |
| Cauca | 101,772 | 67,779 | 50.2 | 0.4 | 1.0 |
| Cesar | 218,790 | 105,058 | 108.3 | 1.5 | 2.2 |
| Córdoba | 16,938 | 18,339 | -7.6 | 0.0 | 0.2 |
| Cundinamarca | 1,288,473 | 1,259,714 | 2.3 | 0.4 | 12.9 |
| Chocó | 81 | 153 | -47.0 | 0.0 | 0.0 |
| Guainía | 33 | 264 | -87.3 | 0.0 | 0.0 |
| Guaviare | 85 | 41 | 104.8 | 0.0 | 0.0 |
| Huila | 11,082 | 14,465 | -23.4 | 0.0 | 0.1 |
| La Guajira | 194,718 | 135,708 | 43.5 | 0.8 | 2.0 |
| Magdalena | 71,159 | 23,891 | 197.8 | 0.6 | 0.7 |
| Meta | 3,577 | 5,486 | -34.8 | 0.0 | 0.0 |
| Nariño | 96,524 | 25,011 | 285.9 | 0.9 | 1.0 |
| No diligenciado | 0 | 5,143 | -100.0 | -0.1 | 0.0 |
| Norte de Santander | 42,679 | 33,005 | 29.3 | 0.1 | 0.4 |
| Putumayo | 117 | 2,583 | -95.5 | 0.0 | 0.0 |
| Quindío | 8,000 | 7,020 | 14.0 | 0.0 | 0.1 |
| Risaralda | 76,227 | 59,256 | 28.6 | 0.2 | 0.8 |
| San Andrés | 40 | 582 | -93.2 | 0.0 | 0.0 |
| Santander | 125,644 | 136,167 | -7.7 | -0.1 | 1.3 |
| Sucre | 2,225 | 933 | 138.4 | 0.0 | 0.0 |
| Tolima | 8,704 | 15,077 | -42.3 | -0.1 | 0.1 |
| Valle del Cauca | 1,079,755 | 793,604 | 36.1 | 3.7 | 10.8 |
| Vichada | 138 | 53 | 161.6 | 0.0 | 0.0 |

Fuente: DANE - DIAN Cálculos: DANE

^P Provisional

* Variación superior a 500%

BOYACA

Cuadro 5
Financiación de vivienda, según departamentos
I semestre años 2004-2005

Miliones de pesos

| Departamentos | Valor de los créditos individuales para compra de vivienda nueva y lotes con servicios | | | Valor de los créditos individuales para compra de vivienda usada | | |
|--------------------|--|---------|-------------|--|---------|-------------|
| | I semestre | | Variación % | I semestre | | Variación % |
| | 2005 | 2004 | | 2005 | 2004 | |
| TOTAL NACIONAL | 430,137 | 370,771 | 16.01 | 324,405 | 206,669 | 56.97 |
| Amazonas | 0 | 0 | 0.00 | 563 | 12 | 4,591.67 |
| Antioquia | 56,529 | 60,375 | -6.37 | 48,421 | 38,362 | 26.22 |
| Arauca | 0 | 0 | 0.00 | 440 | 187 | 135.29 |
| Atlántico | 12,539 | 11,818 | 6.10 | 11,605 | 10,275 | 12.94 |
| Bogotá, D.C. | 236,273 | 175,130 | 34.91 | 151,916 | 80,880 | 87.83 |
| Bolívar | 3,151 | 545 | 478.17 | 8,448 | 4,531 | 86.45 |
| Boyacá | 2,869 | 2,596 | 10.52 | 3,447 | 1,577 | 118.58 |
| Caldas | 6,090 | 4,238 | 43.70 | 6,680 | 4,487 | 48.87 |
| Caquetá | 26 | 23 | 13.04 | 1,243 | 639 | 94.52 |
| Casanare | 132 | 52 | 153.85 | 1,205 | 336 | 258.63 |
| Cauca | 2,153 | 2,161 | -0.37 | 4,332 | 2,525 | 71.56 |
| Cesar | 2,340 | 1,856 | 26.08 | 2,325 | 1,661 | 39.98 |
| Chocó | 18 | 59 | -69.49 | 1,567 | 431 | 263.57 |
| Córdoba | 1,770 | 840 | 110.71 | 1,461 | 831 | 75.81 |
| Cundinamarca | 12,980 | 41,266 | -68.55 | 8,782 | 9,906 | -11.35 |
| Guainía | 119 | 0 | — | 178 | 21 | 747.62 |
| Guaviare | 29 | 2,024 | -98.57 | 541 | 2,029 | -73.34 |
| Huila | 3,210 | 1,286 | 149.61 | 3,828 | 1,888 | 102.75 |
| La Guajira | 257 | 143 | 79.72 | 715 | 436 | 63.99 |
| Magdalena | 4,154 | 3,170 | 31.04 | 2,483 | 1,398 | 77.61 |
| Meta | 4,482 | 3,427 | 30.78 | 4,645 | 3,147 | 47.60 |
| Nariño | 2,938 | 2,587 | 13.57 | 5,193 | 3,245 | 60.03 |
| Norte de Santander | 3,668 | 1,792 | 104.69 | 5,554 | 3,861 | 43.85 |
| Putumayo | 37 | 78 | -52.56 | 477 | 264 | 80.68 |
| Quindío | 2,038 | 2,683 | -24.04 | 2,562 | 2,196 | 16.67 |
| Risaralda | 7,231 | 4,312 | 67.69 | 4,267 | 3,135 | 36.11 |
| San Andrés | 0 | 0 | 0.00 | 44 | 25 | 76.00 |
| Santander | 13,695 | 12,701 | 7.83 | 12,132 | 7,244 | 67.48 |
| Sucre | 962 | 332 | 189.76 | 1,148 | 623 | 84.27 |
| Tolima | 2,998 | 2,218 | 35.17 | 5,212 | 5,640 | -7.59 |
| Valle del Cauca | 47,449 | 33,059 | 43.53 | 22,826 | 14,781 | 54.43 |
| Vaupés | 0 | 0 | 0.00 | 0 | 0 | 0.00 |
| Vichada | 0 | 0 | 0.00 | 165 | 96 | 71.88 |

Fuente: DANE

Cuadro 6
Stock de vivienda, según departamentos
I semestre años 2004-2005

| Departamentos | Stock total de vivienda | | |
|--------------------|-------------------------|-----------|---------------------------|
| | II trimestre | | Participación (%) 2005 |
| | 2005 | 2004 | |
| Nacional | 9,157,760 | 9,037,305 | 100.00 |
| Amazonas | 9,159 | 8,943 | 0.10 |
| Antioquia | 1,288,756 | 1,271,801 | 14.07 |
| Arauca | 54,552 | 52,638 | 0.60 |
| Atlántico | 370,118 | 365,458 | 4.04 |
| Bogotá, D.C. | 1,640,225 | 1,612,621 | 17.91 |
| Bolívar | 326,654 | 323,898 | 3.57 |
| Boyacá | 301,481 | 300,787 | 3.29 |
| Caldas | 235,383 | 234,144 | 2.57 |
| Caquetá | 108,837 | 104,048 | 1.19 |
| Casanare | 53,428 | 52,879 | 0.58 |
| Cauca | 284,400 | 279,424 | 3.11 |
| Cesar | 188,304 | 185,801 | 2.06 |
| Córdoba | 269,004 | 265,067 | 2.94 |
| Cundinamarca | 515,006 | 503,734 | 5.62 |
| Chocó | 105,634 | 104,035 | 1.15 |
| Guainia | 5,424 | 5,085 | 0.06 |
| Guaviare | 21,140 | 20,263 | 0.23 |
| Huila | 201,319 | 199,588 | 2.20 |
| La Guajira | 78,948 | 78,968 | 0.86 |
| Magdalena | 194,365 | 193,438 | 2.12 |
| Meta | 188,584 | 183,950 | 2.06 |
| Nariño | 251,100 | 249,932 | 2.74 |
| Norte de Santander | 285,255 | 282,606 | 3.11 |
| Putumayo | 100,576 | 94,487 | 1.10 |
| Quindío | 115,786 | 115,503 | 1.26 |
| Risaralda | 191,454 | 190,309 | 2.09 |
| San Andrés Y Prov. | 21,234 | 20,559 | 0.23 |
| Santander | 388,135 | 386,425 | 4.24 |
| Sucre | 140,642 | 140,556 | 1.54 |
| Tolima | 313,672 | 311,646 | 3.43 |
| Valle del Cauca | 880,980 | 872,118 | 9.62 |
| Vaupés | 4,031 | 4,016 | 0.04 |
| Vichada | 24,174 | 22,578 | 0.26 |

Fuente: DANE

BOYACA

Cuadro 7
Licencias de construcción, según departamentos
I semestre años 2004-2005

| Departamentos | Número total licencias aprobadas | | | Área a construir m ² | | |
|--------------------|----------------------------------|--------|----------------|---------------------------------|-----------|----------------|
| | I semestre | | Variación % | I semestre | | Variación % |
| | 2005 | 2004 | | 2005 | 2004 | |
| Nacional | 11,326 | 10,996 | 3.00 | 6,684,687 | 6,024,565 | 10.96 |
| Antioquia | 1,657 | 1,674 | -1.02 | 1,169,289 | 800,062 | 46.15 |
| Arauca | 22 | 13 | 69.23 | 12,538 | 1,436 | 773.12 |
| Atlántico | 348 | 328 | 6.10 | 278,747 | 221,054 | 26.10 |
| Bogotá, D.C | 1,886 | 1,902 | -0.84 | 1,915,175 | 2,044,680 | -6.33 |
| Bolívar | 130 | 75 | 73.33 | 130,101 | 51,416 | 153.04 |
| Boyacá | 597 | 453 | 31.79 | 145,671 | 131,757 | 10.56 |
| Caldas | 349 | 316 | 10.44 | 139,099 | 77,920 | 78.52 |
| Caquetá | 87 | 76 | 14.47 | 9,142 | 9,430 | -3.05 |
| Casanare | 60 | 78 | -23.08 | 18,232 | 16,736 | 8.94 |
| Cauca | 202 | 174 | 16.09 | 49,108 | 66,237 | -25.86 |
| César | 116 | 215 | -46.05 | 84,494 | 35,413 | 138.60 |
| Córdoba | 219 | 128 | 71.09 | 301,090 | 34,602 | 770.15 |
| Cundinamarca | 665 | 668 | -0.45 | 162,159 | 194,749 | -16.73 |
| Chocó | 50 | 50 | 0.00 | 8,562 | 9,539 | -10.24 |
| Huila | 387 | 316 | 22.47 | 148,810 | 108,035 | 37.74 |
| La Guajira | 49 | 22 | 122.73 | 9,451 | 3,860 | 144.84 |
| Magdalena | 63 | 41 | 53.66 | 98,638 | 28,450 | 246.71 |
| Meta | 166 | 208 | -20.19 | 115,332 | 76,446 | 50.87 |
| Nariño | 396 | 330 | 20.00 | 116,464 | 212,490 | -45.19 |
| Norte de Santander | 228 | 186 | 22.58 | 63,714 | 55,765 | 14.25 |
| Quindío | 200 | 219 | -8.68 | 83,457 | 62,078 | 34.44 |
| Risaralda | 624 | 621 | 0.48 | 228,116 | 250,401 | -8.90 |
| Santander | 428 | 529 | -19.09 | 331,953 | 405,000 | -18.04 |
| Sucre | 42 | 36 | 16.67 | 7,998 | 50,628 | -84.20 |
| Tolima | 343 | 330 | 3.94 | 122,373 | 243,360 | -49.72 |
| Valle del Cauca | 2,012 | 2,008 | 0.20 | 934,974 | 833,021 | 12.24 |

Fuente: DANE

Cuadro 8
Caso de edificaciones, según departamentos
I semestre años 2004/2005

| | Caso obreros | | | | | | Caso parobralos o ranches | | | | | | |
|---|--------------|---------|-----------|---------|-----------------|--------|---------------------------|---------|------------|-------|-----------|---|--|
| | I semestre | | Variación | | Caso en proceso | | Variación | | I semestre | | Variación | | |
| | 2005 | 2004 | % | 2004 | 2005 | 2004 | % | 2005 | 2004 | 2005 | 2004 | % | |
| 5 áreas urbanas y 2 áreas metropolitanas | | | | | | | | | | | | | |
| Total cinco áreas urbanas y dos metropolitanas | 3760609 | 3811001 | -1.32 | 1800740 | 15123968 | 1907 | | 4268488 | 4788927 | -1077 | | | |
| Área Metropolitana Bucaramanga | 213208 | 285903 | -25.48 | 874824 | 1008920 | -1286 | | 398163 | 598281 | -2462 | | | |
| Área Metropolitana Medellín | 906919 | 839834 | 5.49 | 4666425 | 3855505 | 2166 | | 644104 | 688126 | -571 | | | |
| Área Urbana Armenia | 39413 | 44341 | -11.11 | 235292 | 249588 | 230 | | 236383 | 206317 | 1457 | | | |
| Área Urbana Bucaramanga | 190759 | 177753 | 7.32 | 897920 | 613224 | 4646 | | 527460 | 572475 | -782 | | | |
| Área Urbana Bogotá | 1842549 | 1894589 | -2.75 | 8877957 | 7132384 | 2447 | | 1378701 | 1619087 | -1482 | | | |
| Área Urbana Cúcuta | 371941 | 446112 | -16.44 | 1988887 | 1648046 | 1677 | | 908070 | 961742 | -552 | | | |
| Área Urbana Pereira | 195880 | 103809 | 88.96 | 516346 | 646381 | -20.11 | | 175587 | 212489 | -1732 | | | |
| Fuente: DANE | | | | | | | | | | | | | |

BOYACA

Cuadro 9

Sacrificio de ganado vacuno, según departamento

I semestre años 2004-2005

Número de cabezas

| Departamentos | Total sacrificio de ganado vacuno | | | Total sacrificio de ganado porcino | | |
|--------------------|-----------------------------------|-----------|-----------|------------------------------------|---------|-----------|
| | I Semestre | | Variación | I Semestre | | Variación |
| | 2005 | 2004 | % | 2005 | 2004 | % |
| Nacional | 1,033,696 | 1,019,778 | 1.36 | 512,520 | 575,391 | -10.93 |
| Antioquia | 139,238 | 139,752 | -0.37 | 162,825 | 194,529 | -16.30 |
| Arauca | 5,260 | 4,830 | 8.90 | 84 | 221 | -61.99 |
| Atlántico | 90,922 | 88,731 | 2.47 | 14,617 | 13,754 | 6.27 |
| Bogotá, DC | 226,172 | 238,425 | -5.14 | 165,366 | 185,998 | -11.09 |
| Bolívar | 29,571 | 24,687 | 19.78 | (-) | (-) | (-) |
| Boyacá | 17,878 | 14,428 | 23.91 | 6,241 | 5,264 | 18.56 |
| Caldas | 54,787 | 51,395 | 6.60 | 23,637 | 24,647 | -4.10 |
| Caquetá | 13,908 | 11,150 | 24.74 | 3,050 | 3,186 | -4.27 |
| Casanare | 9,952 | 8,591 | 15.84 | 1,528 | 1,879 | -18.68 |
| Cauca | 10,684 | 10,041 | 6.40 | 815 | 1,103 | -26.11 |
| Cesar | 19,049 | 25,099 | -24.10 | 270 | 265 | 1.89 |
| Córdoba | 53,540 | 41,462 | 29.13 | (-) | (-) | (-) |
| Cundinamarca | 54,250 | 56,920 | -4.69 | 10,912 | 13,645 | -20.03 |
| Huila | 21,534 | 20,860 | 3.23 | 8,715 | 9,247 | -5.75 |
| La Guajira | 7,158 | 7,754 | -7.69 | 5,797 | 10,337 | -43.92 |
| Magdalena | 15,409 | 15,364 | 0.29 | 0 | 2,162 | -100.00 |
| Meta | 44,189 | 38,066 | 16.09 | 8,124 | 12,451 | -34.75 |
| Nariño | 10,658 | 10,168 | 4.82 | 6,831 | 7,442 | -8.21 |
| Norte de Santander | 25,610 | 29,286 | -12.55 | (-) | (-) | (-) |
| Quindío | 12,236 | 11,295 | 8.33 | 5,040 | 4,573 | 10.21 |
| Risaralda | 18,592 | 15,870 | 17.15 | 9,813 | 9,382 | 4.59 |
| Santander | 82,851 | 80,596 | 2.80 | 8,561 | 10,009 | -14.47 |
| Tolima | 27,361 | 26,946 | 1.54 | 9,309 | 10,302 | -9.64 |
| Valle del Cauca | 42,887 | 48,062 | -10.77 | 60,985 | 54,995 | 10.89 |

Fuente: DANE

Cobertura geográfica: 63 municipios

Nota: Para efectos de presentación de este cuadro la información municipal es agrupada, ésta no representa el total departamental.

BOYACA

Cuadro 10
Transporte urbano de pasajeros, según 23 ciudades
I semestre años 2004-2005

| 23 Ciudades | Promedio diario de vehículos en servicio | | | Promedio diario de pasajeros transportados | | |
|---------------|--|--------|-----------|--|------------|-----------|
| | I Semestre | | Variación | I Semestre | | Variación |
| | 2005 | 2004 | % | 2005 | 2004 | % |
| Total General | 42,303 | 43,318 | -2.34 | 11,425,451 | 11,748,196 | -2.75 |
| Armenia | 329 | 327 | 0.66 | 65,830 | 64,727 | 1.70 |
| Barranquilla | 3,783 | 3836 | -1.37 | 1,204,700 | 1,224,478 | -1.62 |
| Bogotá, D.C | 17,774 | 18220 | -2.45 | 5,032,019 | 5,044,410 | -0.25 |
| Bucaramanga | 1,960 | 1955 | 0.29 | 493,669 | 522,503 | -5.52 |
| Cali | 3,870 | 3993 | -3.07 | 901,630 | 908,764 | -0.79 |
| Cartagena | 1,860 | 1880 | -1.06 | 533,797 | 538,678 | -0.91 |
| Cúcuta | 1,764 | 1877 | -6.02 | 363,682 | 431,783 | -15.77 |
| Florencia | 139 | 137 | 1.46 | 27,618 | 31,046 | -11.04 |
| Ibagué | 977 | 952 | 2.61 | 181,223 | 196,171 | -7.62 |
| Manizales | 725 | 747 | -2.90 | 215,831 | 222,341 | -2.93 |
| Medellín | 3,561 | 3555 | 0.18 | 900,923 | 944,122 | -4.58 |
| Montería | 113 | 306 | -63.15 | 27,084 | 80,199 | -66.23 |
| Neiva | 570 | 556 | 2.55 | 123,919 | 123,298 | 0.50 |
| Pasto | 393 | 387 | 1.46 | 94,494 | 94,632 | -0.15 |
| Pereira | 934 | 982 | -4.91 | 316,676 | 349,130 | -9.30 |
| Popayán | 459 | 485 | -5.40 | 125,423 | 93,579 | 34.03 |
| Quibdó | 199 | 179 | 11.46 | 46,473 | 38,240 | 21.53 |
| Riohacha | 42 | 49 | -13.95 | 12,964 | 17,862 | -27.42 |
| Santa Marta | 812 | 862 | -5.82 | 374,869 | 405,827 | -7.63 |
| Sincelejo | 175 | 184 | -4.54 | 39,437 | 41,152 | -4.17 |
| Tunja | 475 | 465 | 2.22 | 77,649 | 98,339 | -21.04 |
| Valledupar | 403 | 400 | 0.75 | 81,625 | 69,669 | 17.16 |
| Villavicencio | 988 | 989 | -0.17 | 183,919 | 207,249 | -11.26 |

Fuente: DANE